

BAUSKAS NOVADA DOME

Uzvaras iela 1, Bauska, Bauskas nov., LV-3901
tālr. 63922238, e-pasts: pasts@bauskasnovads.lv, www.bauskasnovads.lv

LĒMUMS

Bauskā

2025. gada 27. februārī

Nr. 40 (prot. Nr. 2, 3. p.)

Par izmaiņām Bauskas novada Jaunatnes lietu konsultatīvās komisijas sastāvā

Bauskas novada pašvaldībā laika periodā no 2024. gada 27. decembra līdz 2025. gada 31. janvārim ir saņemti vairāku Jaunatnes lietu konsultatīvās komisijas locekļu iesniegumi, kuros izteikti lūgumi atbrīvot no komisijas locekļu amata pienākumu pildīšanas. Iesniegumi saņemti no:

1. Nodibinājuma "ViedDomas" biedres Evelīnas Gatežas;
2. Bauskas novada Sociālā dienesta sociālās darbinieces Lienes Lapsas;
3. Iestādes "Bauskas novada administrācija" Izglītības, kultūras, sporta un sabiedrības labklājības departamenta Izglītības nodaļas speciālistes Baibas Stūres;
4. Vecumnieku jauniešu iniciatīvas grupas pārstāves Čelsijas Viktorijas Gerikas.
5. Biedrības "Mums pieder pasaule" iesniegumā izteikts lūgums atbrīvot biedrības deleģēto pārstāvi Lauru Šternu no komisijas locekļa amata pienākumu pildīšanas, darbam komisijā pilnvarojot biedrības valdes locekli Vitu Reinfeldu.
6. Saņemts Līgas Rimševicas iesniegums, kurā viņa sakarā ar darba attiecību izbeigšanu kā iestādes "Bauskas novada administrācija" Izglītības, kultūras, sporta un sabiedrības labklājības departamenta Sporta un veselības nodaļas vadītāja, lūdz iespēju turpmāk komisijā darboties kā Bauskas novada domes deputāte.

Pamatojoties uz Pašvaldību likuma 53. panta pirmo un otro daļu, Bauskas novada domes 2021. gada 1. jūlija saistošo noteikumu Nr. 1 (prot. Nr. 1, 3.p.) 15.9. apakšpunktu, kā arī Bauskas novada domes 2023. gada 23. februāra nolikuma Nr. 7 "Jaunatnes lietu konsultatīvās komisijas nolikums" 7. un 13. punktu,

Bauskas novada dome nolemj:

1. Ar 2025. gada 27. februāri atbrīvot Lauru Šternu, Evelīnu Gatežu, Lienī Lapsu, Baibu Stūri un Čelsiju Viktoriju Geriku no Bauskas novada Jaunatnes lietu konsultatīvās komisijas locekļu pienākumu pildīšanas.
2. Par Bauskas novada Jaunatnes lietu konsultatīvās komisijas locekļiem apstiprināt:
 - 2.1. Vitu Reinfeldi – biedrības "Mums pieder pasaule" biedri;
 - 2.2. Leldi Rādeni – nodibinājuma "ViedDoma" biedri;
 - 2.3. Ilzi Ķikuri – sociālo darbinieci darbam ar jauniešiem;
 - 2.4. Kristu Bunkeviču – Uzņēmējdarbības un kompetenču attīstības centra speciālisti;
 - 2.5. Rasu Rušmani – biedrības "Odikozāra" biedri;
3. Aizstāt Līgas Rimševicas norādīto amatu no iestādes "Bauskas novada administrācija" Izglītības, kultūras, sporta un sabiedrības labklājības departamenta Sporta un veselības nodaļas vadītāja" uz "Bauskas novada domes deputāte".

Domes priekšsēdētājs

Aivars Okmanis

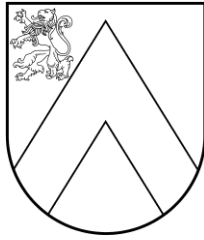

BAUSKAS NOVADA DOME

Uzvaras iela 1, Bauska, Bauskas nov., LV-3901
tālr. 63922238, e-pasts: pasts@bauskasnovads.lv, www.bauskasnovads.lv

LĒMUMS Bauskā

2025. gada 27. februārī

Nr. 41 (prot. Nr. 2, 4. p.)

Par izmaiņām Bauskas novada medību koordinācijas komisijas sastāvā

Bauskas novada pašvaldībā 2025. gada 5. februārī saņemta Valsts meža dienesta Centra virsmežniecības vēstule Nr.CVM.8-4/414, kurā Bauskas novada medību koordinācijas komisijas locekļa amata pienākumu pildīšanai deleģēts Centra virsmežniecības Bauskas mežniecības vecākais mežzinis Guntars Vāvers.

Pamatojoties uz Bauskas novada pašvaldības 2023. gada 23. februāra nolikuma Nr. 6 "Bauskas novada medību koordinācijas komisijas nolikums" 2. punktu, Ministru kabineta 2014. gada 26. maija noteikumu Nr. 269 "Noteikumi par medījamo dzīvnieku nodarīto zaudējumu noteikšanu un medību koordinācijas komisijām" 2. un 3. punktu, Bauskas novada domes 2023. gada 29. jūnija saistošo noteikumu Nr. 9 "Bauskas novada pašvaldības nolikums" 22. punktu un Pašvaldību likuma 10. panta pirmās daļas 21. punktu,

Bauskas novada dome nolemj:

1. Atbrīvot 2025. gada 27. februārī **Vairi Stūri** no Bauskas novada medību koordinācijas komisijas locekļa pienākumu pildīšanas.
2. Ievēlēt par Bauskas novada medību koordinācijas komisijas locekli Centra virsmežniecības Bauskas mežniecības vecāko mežzinu **Guntaru Vāveru**.

Domes priekšsēdētājs

Aivars Okmanis

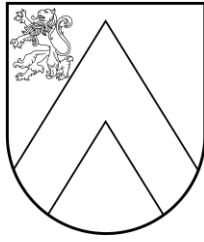

BAUSKAS NOVADA DOME

Uzvaras iela 1, Bauska, Bauskas nov., LV-3901
tāl. 63922238, e-pasts: pasts@bauskasnovads.lv, www.bauskasnovads.lv

LĒMUMS

Bauskā

2025. gada 27. februārī

Nr. 42 (prot. Nr. 2, 5. p.)

Par Bauskas novada uzņēmēju konsultatīvās padomes sastāva apstiprināšanu

Bauskas novada pašvaldībā saņemti Mārītes Klevas, Bauskas novada amatnieku, mājražotāju un mazo zemnieku atbalsta biedrība; Margaritas Epermanes, SIA "Bauskas slimnīca"; Edgara Brakšes, Kooperatīvā sabiedrība "Mūsmāju Dārzeni"; Gunitas Savickas-Kopilovas, SIA "Pilger"; Ingas Bērziņas, "Baltās Anemones", Bauskas novada Mežotnes pagasta zemnieku saimniecība; Renāra Skudras, AS "Agaris Latvia"; Vitas Začestas, "Aveni", Bauskas novada Ceraukstes pagasta zemnieku saimniecība; Kristapa Jakuškas, SIA "JK Kvalitāte"; Toma Auškāpa, A/S "Balticovo"; Jāņa Ratnieka, SIA "Wood4ex" pieteikumi par viņu iekļaušanu Bauskas novada uzņēmēju konsultatīvajā padomē (turpmāk – Padomē).

Pašvaldību likuma 53. panta pirmā un otrā daļa nosaka, ka, lai iesaistītu sabiedrību atsevišķu pašvaldības funkciju vai uzdevumu pildīšanā, pašvaldība var izveidot konsultatīvās padomes un komisijas. Tās izveidošanas nepieciešamību, kā arī kompetenci, sastāvu un darba organizāciju nosaka likums, domes lēmums vai domes pieņemts nolikums.

Bauskas novada pašvaldības 2023. gada 26. oktobra nolikums Nr. 32 "Bauskas novada uzņēmēju konsultatīvās padomes nolikums" (turpmāk – Nolikums), 19. punkts nosaka, ka Padomes locekļus ieceļ ar domes lēmumu, savukārt 14. punkts nosaka, ka Padome tiek apstiprināta uz diviem gadiem.

Izvērtējot saņemtos pieteikumus, secināms, ka visi kandidāti atbilst Nolikumā noteiktām prasībām.

Pamatojoties uz Pašvaldību likuma 53. panta pirmo un otro daļu, Nolikuma 14. punktu un 19. punktu,

Bauskas novada dome nolemj:

1. Apstiprināt Bauskas novada uzņēmēju konsultatīvo padomi šādā sastāvā:
 - 1.1. **Toms Auškāps** - Akciju sabiedrība "Balticovo";
 - 1.2. **Margarita Epermane** - SIA "Bauskas slimnīca";
 - 1.3. **Edgars Brakše** - Kooperatīvā sabiedrība "Mūsmāju Dārzeni";
 - 1.4. **Gunita Savicka-Kopilova** - SIA "Pilger";
 - 1.5. **Inga Bērziņa** - biedrība "Zemnieku saeima" un "Baltās Anemones", Bauskas novada Mežotnes pagasta zemnieku saimniecība;
 - 1.6. **Renārs Skudra** - AS "Agaris Latvia";
 - 1.7. **Vita Začesta** - "Aveni", Bauskas rajona Ceraukstes pagasta zemnieku saimniecība;
 - 1.8. **Kristaps Jakuška** - SIA "JK Kvalitāte";
 - 1.9. **Jānis Ratnieks** - Sabiedrība ar ierobežotu atbildību "Wood4ex";
 - 1.10. **Mārīte Kleva** - Bauskas novada amatnieku, mājražotāju un mazo zemnieku atbalsta biedrība;

Domes priekšsēdētājs

Aivars Okmanis

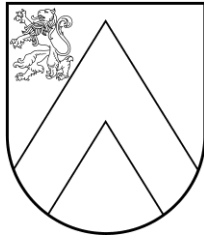

BAUSKAS NOVADA DOME

Uzvaras iela 1, Bauska, Bauskas nov., LV-3901
tālr. 63922238, e-pasts: pasts@bauskasnovads.lv, www.bauskasnovads.lv

LĒMUMS

Bauskā

2025. gada 27. februārī

Nr. 43 (prot. Nr. 2, 6. p.)

Par grozījumiem konkursa “Remigrācijas atbalsta pasākums – “Atgriezies Bauskas novadā!”” nolikumā

Bauskas novada domes 2023. gada 28. decembra nolikumā Nr. 36 “Par konkursa “Remigrācijas atbalsta pasākums – “Atgriezies Bauskas novadā!”” (turpmāk – Nolikums) ir noteikts, ka Nolikuma ietvaros piešķirtais pašvaldības finansējums tiek piešķirts kā *de minimis* atbalsts. Nolikumā ir iestrādātas normas, kas izriet no Eiropas Komisijas 2013. gada 18. decembra regulas Nr. 1407/2013 “Par Līguma par Eiropas Savienības darbību 107. un 108. panta piemērošanu *de minimis* atbalstam”, Eiropas Komisijas 2013. gada 18. decembra regulas Nr. 1408/2013 par Līguma par ES darbību 107. un 108. panta piemērošanu *de minimis* atbalstam lauksaimniecības nozarē un Eiropas Komisijas 2014. gada 27. jūnija regulas Nr. 717/2014 par Līguma par ES darbību 107. un 108. panta piemērošanu *de minimis* atbalstam zvejniecības un akvakultūras nozarē.

2024. gada 1. janvārī stājās spēkā Eiropas Komisijas 2023. gada 13. decembra Regula (ES) Nr. 2023/2831 par Līguma par Eiropas Savienības darbību 107. un 108. panta piemērošanu *de minimis* atbalstam, kas paredz, ka *de minimis* tiek palielināts un, ka kopējais *de minimis* atbalsts jeb robežlielums, ko viena dalībvalsts piešķirusi vienam vienotam uzņēmumam, jebkurā triju gadu periodā nepārsniedz 300 000 EUR. Regula nosaka, ka trīs gadu laikposms noteikts kā slidošs periods, tas ir, turpmāk *de minimis* atbalsta kopsumma, ko piešķir vienam vienotam uzņēmumam, nevienā trīs gadu periodā no tā piešķiršanas brīža nedrīkst pārsniegt noteikto robežlielumu (no datuma, kurā plānots piešķirt atbalstu skatās trīs kalendāro gadu laikā piešķirto atbalstu). Līdz 2024. gada 30. jūnijam *de minimis* atbalsta piešķiršanai varēja piemērot 2013. gada 18. decembra regulas Nr. 1407/2013 “Par Līguma par Eiropas Savienības darbību 107. un 108. panta piemērošanu *de minimis* atbalstam”, bet sākot ar 2024. gada 1. jūliju ir piemērojama Eiropas Komisijas 2023. gada 13. decembra Regula (ES) Nr. 2023/2831 par Līguma par Eiropas Savienības darbību 107. un 108. panta piemērošanu *de minimis* atbalstam.

2024. gada 16. decembrī stājās spēkā Komisijas 2024. gada 10. decembra Regula (ES) 2024/3118, ar ko groza Regulu (ES) Nr. 1408/2013 par Līguma par Eiropas Savienības darbību 107. un 108. panta piemērošanu *de minimis* atbalstam lauksaimniecības nozarē. Atbilstoši izdarītajiem grozījumiem turpmāk saskaņā ar Regulu Nr. 1408/2013, piešķirot *de minimis* atbalstu, kas trīs gadu periodā, skaitot no *de minimis* atbalsta piešķiršanas dienas vienam vienotam uzņēmumam nepārsniedz piešķirtā *de minimis* atbalsta kopējo summu 50 000 EUR apmērā. Lai nodrošinātu, ka atbalstu uzņēmumiem, kuri nodarbojas ar lauksaimniecības produktu primāro ražošanu turpmāk varētu piešķirt saskaņā ar Regulas 2024/3118 1. panta 3. punktā palielināto atbalsta limitu vienam vienotam uzņēmumam, ko sniedz saskaņā ar Regulas Nr. 1408/2013 3. panta 2. punktu, ir nepieciešams pārskatīt un atbilstoši grozīt atbalsta programmas, kurās atbalsts paredzēts saskaņā ar Regulu Nr. 1408/2013. Pēc Regulas 2024/3118 stāšanās spēkā Regulā Nr. 1408/2013 tiks svītrots 3. panta 3.a punkts un turpmāk *de minimis* atbalstu varēs piešķirt saskaņā ar Regulas Nr. 1408/2013 3. panta 2. punktu.

Papildus minētajam Regula 2024/3118 groza arī piemērošanas termiņu līdz 2032. gada 31. decembrim un daļībvalstij noteikto kumulatīvā *de minimis* atbalsta summu trīs gadu periodā, skaitot no *de minimis* atbalsta piešķiršanas dienas.

Nemot vērā minēto, Nolikumā ir nepieciešams veikt grozījumus – aktualizēt normas par *de minimis* atbalstu atbilstoši Eiropas Komisijas 2023. gada 13. decembra Regulai (ES) Nr. 2023/2831 par Līguma par Eiropas Savienības darbību 107. un 108. panta piemērošanu *de minimis* atbalstam un Eiropas Komisijas 2013.gada 18.decembra regulas Nr.1408/2013 par Līguma par ES darbību 107. un 108.panta piemērošanu *de minimis* atbalstam lauksaimniecības nozarē.

Pamatojoties uz Zemgales plānošanas reģiona konkursa “Remigrācijas atbalsta pasākums - uzņēmējdarbības atbalsts” nolikuma 7. punktu un Komercedarbības atbalsta kontroles likuma 10. panta pirmo daļu un 9. panta otro daļu, pašvaldības nolikuma grozījumi pirms apstiprināšanas tika saskaņoti ar Finanšu ministriju un Zemkopības ministriju. Tika saņemts pozitīvs atzinums.

Pamatojoties uz Bauskas novada domes 2023.gada 28.septembra lēmumu Nr.417 (prot.Nr.12, 23.p.) “Par daļību Zemgales plānošanas reģiona konkursā remigrācijas atbalsta pasākumiem”, Diasporas likuma 5.panta otrās daļas 2. punktu, Pašvaldību likuma 4.panta pirmās daļas 12.punktu, 10.panta pirmās daļas 8. punktu,

Bauskas novada dome nolemj:

apstiprināt Bauskas novada pašvaldības 2025. gada 27. februāra nolikumu Nr. 1 “Grozījumi Bauskas novada domes 2023. gada 28. decembra nolikumā Nr. 36 “Remigrācijas atbalsta pasākums – “Atgriezies Bauskas novadā!” saskaņā ar pielikumu.

Pielikumā: Bauskas novada pašvaldības 2025. gada 27. februāra nolikums Nr. 1 “Grozījumi nolikumā “Remigrācijas atbalsta pasākums – “Atgriezies Bauskas novadā” uz 11 lp.

Domes priekšsēdētājs

Aivars Okmanis

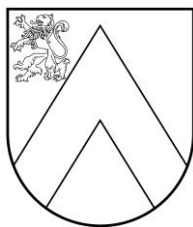

BAUSKAS NOVADA DOME

Uzvaras iela 1, Bauska, Bauskas nov., LV-3901
tālr. 63922238, e-pasts: pasts@bauskasnovads.lv, www.bauskasnovads.lv

NOLIKUMS

Bauskā

2025. gada 27. februārī

Nr. 1
(protokols Nr. 2, 6. p.)

Grozījumi Bauskas novada pašvaldības 2023. gada 28. decembra nolikumā Nr. 36 “Par konkursa “Remigrācijas atbalsta pasākums – “Atgriezies Bauskas novadā!””

Izdarīt Bauskas novada pašvaldības 2023. gada 28. decembra nolikumā Nr. 36 “Par konkursa “Remigrācijas atbalsta pasākums – “Atgriezies Bauskas novadā!”” šādus grozījumus:

1. Izteikt 6.1. apakšpunktu šādā redakcijā:

“6.1. Komisijas 2023. gada 13. decembra Regulas (ES) Nr.2023/2831 par Līguma par Eiropas Savienības darbību 107. un 108. panta piemērošanu de minimis atbalstam (turpmāk – Komisijas regula Nr.2023/2831)”;

2. Izteikt 7. punktu šādā redakcijā:

“7. De minimis atbalsta piešķiršana un uzskaitē tiek veikta saskaņā ar normatīvajiem aktiem par de minimis atbalsta uzskaites un piešķiršanas kārtību. Uzskaitē par piešķirto finansējumu veic Bauskas novada pašvaldības iestādes „Bauskas novada administrācija” Uzņēmējdarbības un kompetenču attīstības centrs (turpmāk – Uzņēmējdarbības centrs).”;

3. Izteikt 16.2.1. apakšpunktu šādā redakcijā:

“16.2.1. sīkiem (mikro) un maziem uzņēmumiem (Komisijas regula Nr.651/2014 1.pielikums MVU definīcija) - jārada vismaz viena jauna darbavieta, kas atbilst pilna darba laika slodzei (darbavieta skaita pieaugums tiek skatīts pret iepriekšējo kalendāro gadu pirms projekta iesnieguma iesniegšanas dienas). Katru jaunizveidoto darbavieta ir jā saglabā vismaz vienu gadu no dienas, kad attiecīgā darbavieta pirmo reizi ir nodrošināta;

4. Izteikt 22.1. apakšpunktu šādā redakcijā:

“22.1. ierosināta tiesiskās aizsardzības procesa lieta, tiek īstenots tiesiskās aizsardzības process vai tam ir pasludināts maksātnespējas process;”;

5. Izteikt 24. punktu šādā redakcijā:

“24. Šī Nolikuma ietvaros piešķirto de minimis atbalstu attiecībā uz vienām un tām pašām attiecināmajām izmaksām nedrīkst kumulēt ar komercdarbības atbalstu citu atbalsta programmu vai ad-hoc atbalsta projekta ietvaros, tai skaitā citu de minimis atbalstu, neatkarīgi no finansējuma avota.”

6. Izteikt 31. punktu šādā redakcijā:

“31. Atbalsta pretendents atbalsta pieteikumam pievieno:

31.1. De minimis atbalsta uzskaites sistēmā (turpmāk – Sistēma) sagatavotās veidlapas par sniedzamo informāciju de minimis atbalsta uzskaitē un piešķiršanai izdruku vai atbalsta pieteikumā norāda Sistēmā aizpildītās veidlapas identifikācijas numuru;”

31.2. aizpildīta projekta ieviešanas kopējo izdevumu tāme, atšifrējot finansējuma izlietošanas pozīcijas un paredzot vismaz 50 % privāto līdzfinansējumu no projekta kopējo izmaksu apjoma (2. pielikums);

31.3. ja projekta iesniedzējs ir remigrants, tad klāt pievienots remigranta pašapliecinājums par atbilstību projekta nosacījumiem (6. pielikums);

31.4. konta izdruka, kas apliecina par pieejamā konkursa dalībnieka privātā līdzfinansējuma apmēru, ja tas pārsniedz 1500 euro;

31.5. nodomu protokola kopija par telpu nomas līguma noslēgšanu uz laiku ne īsāku par 1 (vienu) gadu, ja komercdarbību, projekta ietvaros, plānots veikt vai attīstīt nomātās telpās (ja attiecināms);

31.6. cita informācija, ko konkursa dalībnieks uzskata par nepieciešamu.”

7. Izteikt 36.1. un 36.2. apakšpunktu šādā redakcijā:

“36.1.pirmajā kārtā komisija vērtē projekta administratīvos kritērijus: pārbauda pieteikuma atbilstību nolikuma prasībām, atbilstību projekta mērķim, visu nepieciešamo dokumentu pievienošanu, pieteikuma iesniegšanu noteiktajā laikā un citas prasības, neietverot pieteikuma satura vērtēšanu. Ja informācija pieteikumā vai aizpildītajā de minimis veidlapā nav pilnīga vai korekta, konkursa dalībniekam tiek dotas 5 (piecas) darba dienas kļūdas labojumam un aktuālas pieteikuma vai de minimis veidlapas iesniegšanai. Pieteikums, kas neatbilst kaut vienai no prasībām vai laikā netiek iesniegts pieteikuma vai de minimis veidlapas labojums, tiek noraidīts un netiek virzīts uz vērtēšanas otro kārtu;

36.2. otrajā kārtā tiek vērtēti pieteikuma kvalitatīvie kritēriji: projekta apraksts, produkta/pakalpojuma apraksts, tirgus un konkurentu apraksts, produkta/pakalpojuma realizācija un mārketinga, potenciālie riski un problēmas, finansējums. Katrs komisijas loceklis vērtē pieteikumus, atbilstoši projekta vērtēšanas veidlapai (8.pielikums). Pašvaldība veic atbalsta pretendenta izvērtēšanu atbilstoši Komisijas regulas Nr.2023/2831, Komisijas regulas Nr. 1408/2013 vai Komisijas regulas Nr. 717/2014 nosacījumiem uz atbalsta piešķiršanas brīdi;”

8. Svītrot 58. punktu.

9. Izteikt 59.1. un 59.2. apakšpunktu šādā redakcijā:

“59.1. ja konkursa dalībnieks pretendē uz finansējumu Komisijas Nr.2023/2831 ietvaros, tam jāievēro Komisijas regulas Nr.2023/2831 1.panta 1.punktā minētos nozaru un darbību ierobežojumus.”

59.2. ja konkursa dalībnieks vienlaikus darbojas vienā vai vairākās Komisijas regulas Nr.2023/2831 1.panta 1.punkta a), b), c) un d) apakšpunktā minētajās nozarēs, atbalstu drīkst piešķirt tikai tad, ja konkursa dalībnieks (atbalsta pretendents) nodrošina šo nozaru darbību vai uzskaites nodalīšanu, lai saskaņā ar Komisijas regulas Nr.2023/2831 1.panta 2.punktu darbības izslēgtajās nozarēs negūst labumu no de minimis atbalsta, ko piešķir saskaņā ar nolikumu.”

10. Papildināt nolikumu ar 59.2.¹ apakšpunktu:

“59.2.¹ Ja konkursa dalībnieks vienlaikus darbojas vienā vai vairākās nozarēs, kas minētas šī Nolikuma 23.1.-23.8. apakšpunktā, de minimis atbalstu drīkst piešķirt tikai tad, ja tas nodrošina šo nozaru darbību vai uzskaites nodalīšanu, nodrošinot, ka darbības izslēgtajās nozarēs negūst labumu no de minimis atbalsta, ko piešķir saskaņā ar Nolikumu;”

11. Svītrot 60. punktu.

12. Izteikt 63. punktu šādā redakcijā:

“63. Piešķirot de minimis atbalstu, Pašvaldība pārbauda, vai plānotais de minimis atbalsts kopā ar iepriekšējos trīs gados, skaitot no atbalsta piešķiršanas dienas, piešķirto de minimis atbalstu viena vienota uzņēmuma līmenī nepārsniedz Komisijas regulas Nr.2023/2831 3.panta 2.punktā (gadījumā, ja konkursa dalībnieks pretendē uz atbalstu saskaņā ar Komisijas Regulu Nr. 2023/2831) vai Komisijas regulas Nr.1408/2013 3.panta 2. un 3. punktā (gadījumā, ja konkursa dalībnieks pretendē uz atbalstu saskaņā ar Komisijas Regulu Nr.1408/2013) noteikto maksimālo de minimis atbalsta apmēru.”

13. Papildināt nolikumu ar 63.¹ punktu:

“63.¹ Gadījumā, ja konkursa dalībnieks pretendē uz atbalstu saskaņā ar Komisijas Regulu Nr.717/2014, plānotā de minimis atbalsta summa vienam pieteicējam viena vienota uzņēmuma līmenī kopā ar attiecīgajā fiskālajā gadā un iepriekšējos divos fiskālajos gados piešķirto de minimis atbalsta summu nedrīkst pārsniegt Komisijas regulas Nr.717/2014 3.panta 2.a un 3. punktā noteikto maksimālo de minimis atbalsta apmēru.”

14. Izteikt 64. punktu šādā redakcijā:

“64. Ja atbalsts tiek piešķirts saskaņā ar Komisijas regulas Nr.1408/2013 vai Komisijas regulas Nr.717/2014 nosacījumiem, atbalstu piešķir, ievērojot Komisijas regulas Nr.1408/2013 5. panta 1., 2. un 2a. punkta vai Komisijas regulas Nr.717/2014 5. panta 1. un 2.punkta nosacījumus.”

15. Izteikt 65. punktu šādā redakcijā:

“65. Viens vienots uzņēmums ir uzņēmums, kas atbilst Komisijas regulas Nr.2023/2831 2.panta 2.punktā, Komisijas regulas Nr.717/2014 2.panta 2.punktā un Komisijas regulas Nr.1408/2013 2.panta 2.punktā noteiktajam.”

16. Izteikt 66. punktu šādā redakcijā:

“66. De minimis atbalstu uzskata par piešķirtu ar dienu, kad dome pieņēmusi lēmumu par līdzfinansējuma piešķiršanu.”

17. Izteikt 67. punktu šādā redakcijā:

“67. Ja tiek pārkāpti Komisijas regulas Nr. 2023/2831 vai Komisijas Regulas Nr.717/2014, vai Komisijas regulas Nr.1408/2013 nosacījumi, de minimis atbalsta saņēmējam ir pienākums atmaksāt pašvaldībai šī nolikuma ietvaros saņemto nelikumīgo de minimis atbalstu kopā ar procentiem no līdzekļiem, kas ir brīvi no komercdarbības atbalsta, atbilstoši Komercedarbības atbalsta kontroles likuma IV vai V nodaļas nosacījumiem.”

18. Izteikt 68. punktu šādā redakcijā:

“68. Pašvaldība uzglabā visus ar de minimis atbalsta piešķiršanu saistītos datus 10 (desmit) gadus, sākot no dienas, kurā saskaņā ar šajā Nolikumā noteikto piešķirts pēdējais de minimis atbalsts. De minimis atbalsta saņēmējs uzglabā visus ar de minimis atbalsta piešķiršanu saistītos datus 10 (desmit) gadus no de minimis atbalsta piešķiršanas dienas.”

19. Izteikt 69. punktu šādā redakcijā:

“De minimis atbalstu šī nolikuma ietvaros piešķir, ievērojot Komisijas regulas Nr. 2023/2831 7. panta 3. punktā un 8. pantā, Komisijas regulas Nr.1408/2013 7. panta 4. punktā un 8. pantā un Komisijas regulas Nr.717/2014 7. panta 4. punktā un 8. pantā minēto termiņu.”

Domes priekšsēdētājs

Aivars Okmanis

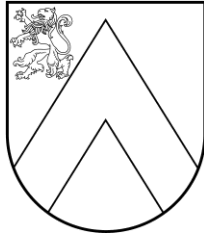

BAUSKAS NOVADA DOME

Uzvaras iela 1, Bauska, Bauskas nov., LV-3901
tālr. 63922238, e-pasts: pasts@bauskasnovads.lv, www.bauskasnovads.lv

LĒMUMS

Bauskā

2025. gada 27. februārī

Nr. 44 (prot. Nr. 2, 7. p.)

Par Bauskas novada domes saistošo noteikumu “Grozījumi Bauskas novada pašvaldības 2023. gada 30. novembra saistošajos noteikumos Nr. 24 “Bauskas novada līdzdalības budžeta nolikums”” apstiprināšanu

Pašvaldību likuma 61. pants nosaka, ka pašvaldībām jāizstrādā līdzdalības budžeta nolikums, kas jāpieņem kā saistošie noteikumi, kuros nosaka līdzdalības budžeta izlietošanas kārtību, tostarp projekta pieteikuma paraugu.

Bauskas novada dome ir apstiprinājusi Bauskas novada domes 2023. gada 30. novembra saistošos noteikumus Nr.24 “Bauskas novada līdzdalības budžeta nolikums” (turpmāk - saistošie noteikumi). Saistošie noteikumi nosaka kārtību, kādā Bauskas novada pašvaldība īsteno līdzdalības budžeta projektu ideju konkursu.

Lai līdzdalības budžetu varētu īstenot visās pašvaldībās Latvijā, Viedās administrācijas un reģionālās attīstības ministrija (VARAM) ir izveidojusi atbalsta rīku jeb līdzdalības budžeta informācijas sistēmu, kas sniegs iespēju e-vidē visām pašvaldībām organizēt līdzdalības budžeta projektu ideju konkursus, savukārt iedzīvotājiem – gan piedalīties līdzdalības budžeta iniciatīvā, iesniedzot projektu ideju pieteikumus vai balsojot par projektu idejām, gan aplūkot citos līdzdalības budžeta projektu ideju konkursos iesniegtos teritorijas attīstības projektu piemērus.

Izmantojot līdzdalības budžeta platformu līdzdalības budžeta konkursa organizēšanai, būtiski mainās projektu iesniegšanas un iedzīvotāju balsošanas kārtība, līdz ar to ir nepieciešams veikt grozījumus saistošajos noteikumos un izstrādāt jaunu projekta veidlapas paraugu.

Lai uzlabotu un pilnveidotu līdzdalības budžeta projektu konkursa norises kārtību, saistošo noteikumu grozījumu izstrādes gaitā iedzīvotāji tika aicināti izteikt priekšlikumus nolikuma grozījumiem. Apkopotie priekšlikumi tika izvērtēti darba grupā, kurā piedalījās iedzīvotāji, iedzīvotāju konsultatīvās padomes pārstāvji, Bauskas novada domes deputāti un atbildīgie speciālisti.

Ņemot vērā minēto un pamatojoties uz Pašvaldību likuma 10. panta pirmās daļas 1.punktu un 61. pantu,

Bauskas novada dome nolemj:

1. Apstiprināt Bauskas novada domes 2025.gada 27. februāra saistošos noteikumus Nr. 2 “Grozījumi Bauskas novada pašvaldības 2023. gada 30. novembra saistošajos noteikumos Nr. 24 “Bauskas novada līdzdalības budžeta nolikums”” saskaņā ar pielikumu.
2. Uzdot Bauskas novada pašvaldības iestādes “Bauskas novada administrācija” Administratīvajai nodaļai saistošos noteikumus un paskaidrojuma rakstu triju dienu laikā pēc to parakstīšanas nosūtīt izsludināšanai oficiālajā izdevumā “Latvijas Vēstnesis”.

Pielikumā: 2025. gada 27. februāra saistošie noteikumi Nr. 2 “Grozījumi Bauskas novada pašvaldības 2023. gada 30. novembra saistošajos noteikumos Nr. 24 “Bauskas novada līdzdalības budžeta nolikums”” un paskaidrojuma raksts uz 7 lp.

Domes priekšsēdētājs

Aivars Okmanis

Šis dokuments ir parakstīts ar drošu elektronisko parakstu un satur laika zīmogu

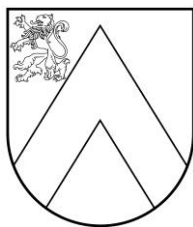

BAUSKAS NOVADA DOME

Uzvaras iela 1, Bauska, Bauskas nov., LV-3901
tālr. 63922238, e-pasts: pasts@bauskasnovads.lv, www.bauskasnovads.lv

SAISTOŠIE NOTEIKUMI

Bauskā

2025. gada 27. februārī

Nr. 2
(protokols Nr. 2, 7. p.)

Grozījumi Bauskas novada domes 2023. gada 30. novembra saistošajos noteikumos Nr. 24 "Bauskas novada līdzdalības budžeta nolikums"

*Izdoti saskaņā ar Pašvaldību likuma
61.pantu*

Izdarīt Bauskas novada pašvaldības domes 2023. gada 30. novembra saistošajos noteikumos Nr. 24 "Bauskas novada līdzdalības budžeta nolikums" šādus grozījumus:

1. Papildināt ar 4.4. apakšpunktu šādā redakcijā:
"4.4. konkursā pieejamo kopējo un katras plānošanas vienības finansējuma apmēru".
2. Papildināt ar 5.¹ punktu šādā redakcijā:
"5.¹ Līdzdalības budžets tiek aprēķināts un sadalīts pa plānošanas vienībām proporcionāli dzīvesvietu deklarējušo iedzīvotāju skaitam, saskaņā ar Pilsotības un migrācijas lietu pārvaldes aktuālajiem datiem".
3. Izteikt 6. punktu šādā redakcijā:
"6. Projektus īsteno šādās līdzdalības budžeta plānošanas vienībās:
6.1. Bauskas pilsētā;
6.2. Bauskas apvienības pagastu teritorijā;
6.3. Iecavas apvienības teritorijā;
6.4. Vecumnieku apvienības teritorijā;
6.5. Rundāles apvienības teritorijā.".
4. Izteikt 7.10. apakšpunktu šādā redakcijā:
"7.10. projekta idejai jābūt īstenojamai, izvērtējot projekta realizēšanas vietu, termiņu, tehniskās iespējas un finansējuma apjomu".
5. Izteikt 10.1. apakšpunktu šādā redakcijā:
"10.1. aizpildīta projekta pieteikuma forma līdzdalības budžeta informācijas sistēmā (projekta pieteikuma paraugs)".
6. Izteikt 14. punktu šādā redakcijā:
"14. Projekta pieteikumu iesniedz Līdzdalības budžeta informācijas sistēmā - mājaslapā GeoLatvija.lv sadaļā "Līdzdalības budžets"".

Šis dokuments ir parakstīts ar drošu elektronisko parakstu un satur laika zīmogu

7. Svītrot 15. un 16. punktu.
8. Izteikt 19. punktu šādā redakcijā:

“19. Par iesniegtajiem projektu pieteikumiem komisija pieņem lēmumu samērīgā termiņā, bet ne ilgāk kā 60 (sešdesmit) kalendāro dienu laikā pēc projektu iesniegšanas termiņa beigām, pieņemot lēmumu par projektu virzību iedzīvotāju balsojumam.”
9. Izteikt 28. punktu šāda redakcijā: “Projektu, kuru realizācija pēc tā izvērtēšanas atbilst atlases kritērijiem, nodot balsošanai iedzīvotājiem līdzdalības budžeta informācijas sistēmā, izmantojot GeoLatvija.lv sadaļu “Līdzdalības budžets””.
10. Izteikt 30 punktu šādā redakcijā:

“Balsojumu veic 14 (četrpadsmit) kalendārās dienas pēc komisijas lēmuma publicēšanas pašvaldības mājaslapā www.bauskasnovads.lv.
11. Izteikt 32. punktu šādā redakcijā:

“Noslēdzoties konkursa balsojuma termiņam, komisija apkopo balsojuma rezultātus plānošanas vienībās”.
12. Papildināt saistošos noteikumus ar pielikumu.

Domes priekšsēdētājs

Aivars Okmanis

PASKAIDROJUMA RAKSTS

Bauskas novada domes 2025. gada 27. februāra saistošajiem noteikumiem Nr. 2 “Grozījumi Bauskas novada domes 2023. gada 30. novembra saistošajos noteikumos Nr. 24 "Bauskas novada līdzdalības budžeta nolikums"”

Paskaidrojuma raksta sadaļa	Norādāmā informācija
1. Mērķis un nepieciešamības pamatojums	<p>Pamatojoties uz Pašvaldību likuma 61.pantu, pašvaldībām jāizstrādā Līdzdalības budžeta nolikums, kas jāpieņem kā saistošie noteikumi, kuros nosaka līdzdalības budžeta izlietošanas kārtību, tostarp projekta pieteikuma paraugu.</p> <p>Bauskas novada dome ir apstiprinājusi Bauskas novada domes 2023.gada 30.novembra saistošos noteikumus Nr.24 “Bauskas novada līdzdalības budžeta nolikums” (turpmāk - saistošie noteikumi).</p> <p>Saistošie noteikumi nosaka kārtību, kādā Bauskas novada pašvaldība īsteno līdzdalības budžeta projektu ideju konkursu.</p> <p>Konkursa mērķis ir veicināt Bauskas novada iedzīvotāju iniciatīvu, iesaisti un līdzdalību Bauskas novada attīstībā un piešķirto finanšu līdzekļu izlietošanā.</p> <p>Viedās administrācijas un reģionālās attīstības ministrija ir izstrādājusi līdzdalības budžeta platformu, kas pašvaldībām nodrošina iespēju organizēt līdzdalības budžeta konkursus (izmantojot tapis.gov.lv sadaļu “Līdzdalības budžets”), bet iedzīvotājiem – aktīvi iesaistīties vietējās kopienas attīstībā, iesniedzot projektus un balsojot par nozīmīgām iniciatīvām (izmantojot GeoLatvija.lv sadaļu “Līdzdalības budžets”).</p> <p>Izmantojot līdzdalības budžeta platformu konkursa organizēšanai, būtiski mainās projektu iesniegšanas un iedzīvotāju balsošanas kārtība, tāpēc nepieciešams veikt grozījumus saistošajos noteikumos un sagatavot jaunu projekta veidlapas paraugu.</p> <p>Lai uzlabotu līdzdalības budžeta projektu konkursa norisi, apkopojot un izvērtējot iedzīvotāju priekšlikumus, saistošajos noteikumos ir veikti gan redakcionāli precizējumi, gan noteikta finansējuma sadalīšanas kārtība.</p> <p>Izmaiņas skar projektu īstenošanu plānošanas vienībās. Projektus turpmāk īsteno šādās līdzdalības budžeta plānošanas vienībās:</p> <p>Bauskas pilsētā; Bauskas apvienības pagastu teritorijā; Iecavas apvienības teritorijā; Vecumnieku apvienības teritorijā; Rundāles apvienības teritorijā.</p> <p>Līdzdalības budžets tiks aprēķināts un sadalīts pa plānošanas vienībām proporcionāli dzīvesvietu deklarējušo iedzīvotāju skaitam, saskaņā ar Pilsonības un migrācijas lietu pārvaldes aktuālajiem datiem.</p> <p>Šāds sadalījums veicinās attiecīgās pārvaldes pagastu iedzīvotāju sadarbību, nodrošinot ilgtspējīgu un plānotu attīstību. Sadalījums veicinās vienlīdzības principu plānošanas vienībās, kur</p>

	<p>uz katru deklarēto iedzīvotāju tiek aprēķināta identiska naudas summa.</p> <p>Projektu konkursa organizēšana, projektu iesniegšana un balsošana tiks organizēta tikai elektroniski, izmantojot līdzdalības budžeta platformu. Iedzīvotājiem, kuriem nepietiekamas zināšanas vai nav pieejamas tehnoloģiskās iespējas, atbalstu sniegs visos Bauskas novada valsts un pašvaldības vienoto klientu apkalpošanas centros.</p>
<p>2. Fiskālā ietekme uz pašvaldības budžetu</p>	<p>Dome gadskārtējā pašvaldības budžetā paredz finansējumu līdzdalības budžetam vismaz 0,5 procentu apmērā no pašvaldības vidējiem viena gada iedzīvotāju ienākuma nodokļa un nekustamā īpašuma nodokļa faktiskajiem ieņēmumiem, kas tiek aprēķināti par pēdējiem trim gadiem. Projektu realizācijas cikls ir 2 gadi, kas nozīmē, ka nepieciešamais finansējums tiek apgūts 2 gadu laikā.</p> <p>Ņemot vērā to, ka līdzdalības budžeta projektu ideju konkurss ir jauna pašvaldības iniciatīva, ietekme uz kārtējā gada budžetu ir vismaz 0,5 procentu apmērā no pašvaldības vidējiem viena gada iedzīvotāju ienākuma nodokļa un nekustamā īpašuma nodokļa faktiskajiem ieņēmumiem, kas tiek aprēķināti par pēdējiem trim gadiem.</p>
<p>3. Sociālā ietekme, ietekme uz vidi, iedzīvotāju veselību, uzņēmējdarbības vidi pašvaldības teritorijā, kā arī plānotā regulējuma ietekme uz konkurenci</p>	<p>Sociālā ietekme – tiesiskais regulējums attiecināms uz sabiedrībai pieejamu publisku ārtelpu ar neierobežotu piekļuvi, tāpēc uzskatāms, ka šie noteikumi pozitīvi ietekmēs Bauskas novada iedzīvotāju dzīvesveidu, labsajūtu un sabiedrību kopumā, jo veicinās iedzīvotāju iniciatīvu iesaisti un līdzdalību Bauskas novada attīstībā un piešķirto finanšu līdzekļu izlietošanā. Noteikumi paredz vienlīdzīgu attieksmi pret visām sabiedrības grupām, tajā skaitā personām ar invaliditāti. Noteikumu tiesiskais regulējums neradīs mērķgrupām jaunas tiesības, bet nodrošinās vienlīdzīgas iespējas.</p> <p>Ietekme uz vidi – ņemot vērā to, ka noteikumi paredz ieguldījumus publiskās ārtelpas infrastruktūrā, paredzama pozitīva ietekme uz vidi, labiekārtojot un attīstot Bauskas novada teritorijas. Veiktās pārmaiņas neietekmēs cilvēku veselību un drošību, jo veiktās darbības tiks realizētas atbilstoši būvniecību regulējošiem normatīvajiem aktiem.</p> <p>Ietekme uz iedzīvotāju veselību – iespējams, ka noteiktu projektu ideju realizācija uzlabos iedzīvotāju veselību, piemēram, pastaigu takas, āra treniņi, rotaļu laukumi u.tml.</p> <p>Ietekme uz uzņēmējdarbības vidi – pozitīva, jo tiks sakārtotas publiski pieejamas teritorijas, kas var atstāt pozitīvu ietekmi uz blakus esošajām uzņēmējdarbības teritorijām.</p> <p>Ietekme uz konkurenci – nav.</p>
<p>4. Ietekme uz administratīvajām procedūrām un to izmaksām</p>	<p>Fiziskas personas jautājumos par projekta sagatavošanu var vērsties Bauskas novada pašvaldībā.</p> <p>Fiziskajām personām veicamās darbības, ko paredz saistošo noteikumu projekts – līdzdalības budžeta izlietošanas kārtība un veicamās darbības noteiktas saistošajos noteikumos.</p> <p>Visas izmaksas, kas saistītas ar projekta pieteikuma sagatavošanu un iesniegšanu, sedz iesniedzējs.</p> <p>Administratīvo procedūru izmaksas nav paredzētas.</p>

<p>5. Ietekme uz pašvaldības funkcijām un cilvēkresursiem</p>	<p>Saistošie noteikumi veicinās Pašvaldību likuma 4.panta pirmās daļas 2., 4., 5., 6., 7. un 20.punktā noteikto funkciju izpildi.</p> <p>Saistošo noteikumu izpildei jaunu institūciju izveide, esošo likvidācija vai reorganizācija nav paredzēta.</p> <p>Saistošo noteikumu īstenošanā tiks iesaistīti pašvaldības administrācijas cilvēkresursi.</p>
<p>6. Informācija par izpildes nodrošināšanu</p>	<p>Saistošo noteikumu izpildei nav nepieciešams veidot jaunas institūcijas un/vai jaunas darba vietas.</p> <p>Līdzdalības budžeta projektu idejas izskata konkursa vērtēšanas komisija, ko izveido un apstiprina ar Bauskas novada domes priekšsēdētāja rīkojumu. Līdzdalības budžeta ideju konkursa projektu administrē Bauskas novada pašvaldības administrācijas atbildīgās struktūrvienības. Līdzdalības budžeta izlietošanas kārtība un veicamās darbības noteiktas saistošajos noteikumos.</p>
<p>7. Prasību un izmaksu samērīgums pret ieguvumiem, ko sniedz mērķa sasniegšana</p>	<p>Saistošie noteikumi ir piemēroti iecerētā mērķa sasniegšanas nodrošināšanai un paredz tikai to, kas ir vajadzīgs minētā mērķa sasniegšanai.</p> <p>Saistošajos noteikumos paredzētais pašvaldības līdzfinansējums ir samērīgs un piemērots leģitīmā mērķa sasniegšanai.</p>
<p>8. Izstrādes gaitā veiktās konsultācijas ar privātpersonām un institūcijām</p>	<p>Saistošo noteikumu grozījumu izstrādes gaitā iedzīvotāji tika aicināti izteikt priekšlikumus nolikuma grozījumiem, lai noskaidrotu pēc iespējas plašākas sabiedrības viedokli. Apkopotie priekšlikumi tika izvērtēti darba grupā, kurā varēja piedalīties jebkurš Bauskas novada iedzīvotājs no 16 gadu vecuma (uzņēmējs, nevalstisko organizāciju pārstāvis, iedzīvotāju konsultatīvās padomes loceklis, pašvaldības deputāts).</p> <p>Saistošo noteikumu projekts tika publicēts pašvaldības mājaslapā www.bauskasnovads.lv sabiedrības viedokļa noskaidrošanai laika periodā no 2025. gada 24. janvāra līdz 2025. gada 7. februārim. Priekšlikumi nav saņemti.</p>

Domes priekšsēdētājs

Aivars Okmanis

PROJEKTA PIETEIKUMA VEIDLAPAS PARAUGS

Informējam, ka Jūsu personas datu (vārds, uzvārds, personas kods, deklarētās dzīvesvietas adrese, kontaktinformācija saziņai (tālruna numurs, e-pasta adrese), IP adrese) apstrādes mērķi ir:

1) identificēt Jūs un pārliicināties, vai atbilstat Saistošajos noteikumos "Bauskas novada līdzdalības budžeta nolikums" izvirzītajām prasībām;

2) Saziņai ar Jums konkursa nolikumā minētajos gadījumos.

Jūs kā iesniedzējs esat atbildīgs par personas datu nodošanas Bauskas novada pašvaldībai likumību, tajā skaitā Jums ir aizliegts sniegt Bauskas novada pašvaldībai personas datus, ja šai apstrādei nepastāv juridisks pamats.

Projekta iesniegšana

Nolikums un citi dokumenti:

- [Bauskas pašvaldības līdzdalības budžetu projektu konkursa nolikums](#)
- [Projekta pieteikuma tāme](#)
- [Pilnvaras forma](#)

Apstiprinu, ka esmu iepazinies ar nolikumu un citiem dokumentiem

Iesniedzamie dokumenti:

- Projekta idejas skice
[augšupielādēt](#)
- Projekta tāme
[Augšupielādēt](#)
- Projekta idejas plānotā rezultāta vizualizācija
[augšupielādēt](#)

[Augšupielādēt papildu datni](#)

Pamatinformācija:

Projekta nosaukums:

Projekta atslēgas vārdi un birkas:

Attēli

Spied šeit, lai augšupielādētu attēlu vai velc to šeit
Formāti PNG, JPG, JPEG

Projekta apraksts*:

Maksimālais simbolu skaits: 3000

** Projekta aprakstā, iesniedzējam, kurš paredz projekta ideju īstenot citai publiskai personai vai privātpersonai piederošā īpašumā, jāapraksta informācija par infrastruktūras uzturēšanas nodrošināšanu.*

Projekta indikatīvā summa:

Piekrītu, ka projekts var tikt īstenots nepilnā apmērā

Piezīmes pašvaldības speciālistam

Maksimālais simbolu skaits: 3000

Informācija par projekta iesniedzēju:

Vārds:	Uzvārds:
E-pasts:	Tālrunis:

Vai iesniedzējs ir biedrība vai nodibinājums?

Jā Nē

Nosaukums:	Reģistrācijas numurs:
------------	-----------------------

Atcelt

Iesniegt projektu



BAUSKAS NOVADA DOME

Uzvaras iela 1, Bauska, Bauskas nov., LV-3901
tāl. 63922238, e-pasts: pasts@bauskasnovads.lv, www.bauskasnovads.lv

LĒMUMS Bauskā

2025. gada 27. februārī

Nr. 45 (prot. Nr. 2, 8. p.)

Par saistošo noteikumu “Saistošie noteikumi par licencēto makšķerēšanu Bauskas novada administratīvajā teritorijā Lielupē, Mūsā un Mēmelē” apstiprināšanu

Nolūkā racionāli izmantot saimnieciski vērtīgas zivju sugas – vimbas – resursus, kā arī iegūtu papildu finanšu līdzekļus zivju krājumu pavairošanai un aizsardzībai, ievērojot to, ka pilnvarotā persona – biedrība „Bauskas Mednieku un makšķernieku biedrība” ir iesniegusi normatīvajos aktos noteiktā kārtībā saskaņotu licencētās makšķerēšanas nolikumu „Licencētai makšķerēšanai Lielupē, Mūsā un Mēmelē, Bauskas novadā 2025. – 2029.gadam”,

pamatojoties uz Pašvaldību likums 44. panta otro daļu, Zvejniecības likuma 10. panta piekto daļu, Ministru kabineta 2015. gada 22. decembra noteikumu Nr.799 „Licencētās makšķerēšanas, vēžošanas un zemūdens medību kārtība” 15.punktu,

Bauskas novada dome nolemj:

1. Saskaņot biedrības „Bauskas Mednieku un makšķernieku biedrība” iesniegto licencētās makšķerēšanas nolikumu „Licencētā makšķerēšana Lielupē, Mūsā un Mēmelē, Bauskas novadā 2025. – 2029. gadam”.
2. Apstiprināt Bauskas novada domes 2025. gada 27. februāra saistošos noteikumus Nr. 3 “Saistošie noteikumi par licencēto makšķerēšanu Bauskas novada administratīvajā teritorijā Lielupē, Mūsā un Mēmelē”.
3. Pilnvarot A. G. [...], T. D. [...] un M. V. [...] veikt vides un zivju resursu aizsardzību un uzraudzību Bauskas novada pašvaldības administratīvajā teritorijā.
4. Uzdot Bauskas novada pašvaldības iestādes „Bauskas novada administrācija” Administratīvā departamenta Administratīvajai nodaļai saistošos noteikumus nodot publicēšanai oficiālajā izdevumā “Latvijas Vēstnesis”.

Domes priekšsēdētājs

Aivars Okmanis

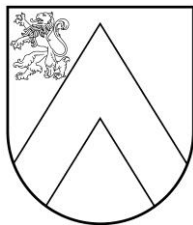

BAUSKAS NOVADA DOME

Reģ.Nr.90009116223, Uzvaras iela 1, Bauska, Bauskas nov., LV-3901
tāl. 63922238, fakss 63924522, e-pasts: dome@bauska.lv, www.bauska.lv

SAISTOŠIE NOTEIKUMI

Bauskā

2025.gada 27. februārī

Nr. 3
(protokols Nr. 2, 8. punkts)

Saistošie noteikumi par licencēto makšķerēšanu Bauskas novada administratīvajā teritorijā Lielupē, Mūsā un Mēmelē

*Izdoti saskaņā ar Zvejniecības
likuma 10. panta piekto daļu*

1. Saistošie noteikumi nosaka licencēto makšķerēšanu Bauskas novada administratīvajā teritorijā laika periodā no 15. marta līdz 15. maijam Lielupes baseina apgabalā šādos upju posmos:
 - 1.1. Lielupē kreisajā krastā – no Jelgavas un Bauskas novadu administratīvās robežas augšup pret straumi līdz Mūsas upes ietekai, izņemot upes posmu aiz karjera “Zaķi” līdz Bauskas pilsētas administratīvai robežai;
 - 1.2. Lielupē labajā krastā – no Jelgavas un Bauskas novadu administratīvās robežas augšup pret straumi līdz Mēmeles upes ietekai;
 - 1.3. Mēmelē labajā krasta – no ietekas Lielupē augšup pret straumi līdz Bauskas pilsētas administratīvās teritorijas robežai;
 - 1.4. Mēmelē kreisajā krastā – no gājēju tilta pār Mēmeles upi augšup pret straumi līdz Bauskas pilsētas administratīvās teritorijas robežai;
 - 1.5. Mūsā kreisajā krastā – no Mūsas ietekas Lielupē augšup pret straumi līdz tiltam pie autosporta kompleksa “Mūsa”;
 - 1.6. Mūsā labajā krastā – no šosejas tilta pār Mūsu augšup pret straumi līdz tiltam pie autosporta kompleksa “Mūsa”.
2. Licencētā makšķerēšana Bauskas novada administratīvajā teritorijā Lielupē, Mūsā un Mēmelē tiek organizēta saskaņā ar biedrības “Bauskas Mednieku un makšķernieku biedrība” iesniegto saskaņoto licencētās makšķerēšanas nolikumu “Nolikums licencētai makšķerēšanai Lielupē, Mūsā un Mēmelē, Bauskas novadā 2025.-2029. gadam” (pielikums).
3. Atzīt par spēku zaudējušiem Bauskas novada domes 2022. gada 27. janvāra saistošos noteikumus Nr. 45 “Saistošie noteikumi par licencēto makšķerēšanu Bauskas novada administratīvajā teritorijā Lielupē, Mūsā un Mēmelē”.

Domes priekšsēdētājs

A.Okmanis

Šis dokuments ir parakstīts ar drošu elektronisko parakstu un satur laika zīmogu

Paskaidrojuma raksts
Bauskas novada domes 2025. gada 27. februāra saistošajiem noteikumiem Nr. 3
“Saistošie noteikumi par licencēto makšķerēšanu Bauskas novada administratīvajā
teritorijā Lielupē, Mūsā un Mēmelē”

Paskaidrojuma raksta sadaļas	Norādāmā informācija
<p>1. Mērķis un nepieciešamības pamatojums</p>	<p>Saistošo noteikumu mērķis ir Bauskas novada pašvaldības administratīvajā teritorijā esošo ūdeņu apsaimniekošana, bioloģiskās daudzveidības saglabāšana, zivju resursu ilgtspējīga izmantošanas un aizsardzības nodrošināšana, regulējot makšķerēšanas slodzi zivju resursiem un vienmērīgāk izlīdzinot rekreatīvo slodzi licencētās makšķerēšanas vietās un laikā.</p> <p>Saistošie noteikumi izdoti saskaņā ar Zvejniecības likuma 10. panta piekto daļu, kas noteic, ka pašvaldība izdod saistošos noteikumus par licencēto makšķerēšanu, licencēto vēžošanu vai licencētajām zemūdens medībām tās administratīvajā teritorijā esošajos ūdeņos, ja saskaņā ar normatīvajiem aktiem par licencēto makšķerēšanu, licencēto vēžošanu un licencētajām zemūdens medībām šajos ūdeņos paredzēta makšķerēšanas, vēžošanas vai zemūdens medību tiesību izmantošana ar īpašām atļaujām (licencēm).</p> <p>Atbilstoši Ministru kabineta 2015. gada 22. decembra noteikumu Nr. 799 “Licencētās makšķerēšanas, vēžošanas un zemūdens medību kārtība” 7. punktam organizētājs izstrādā attiecīgo ūdeņu licencētās makšķerēšanas, vēžošanas vai zemūdens medību nolikumu un 13. punktam attiecīgā pašvaldība ir atbildīga par nolikuma ieviešanu atbilstoši šiem noteikumiem, bet organizētājs atbild par nolikumā un šajos noteikumos ietverto prasību izpildi.</p> <p>Licencētā makšķerēšana Bauskas novada administratīvajā teritorijā tiek organizēta saskaņā ar biedrības “Bauskas Mednieku un makšķernieku biedrība” izstrādātu nolikumu “Licencētā makšķerēšana Lielupē, Mūsā un Mēmelē, Bauskas novadā 2025.–2029. gadam”.</p> <p>Normatīvie akti neparedz citu iespējamu alternatīvu risinājumu, lai noteiktu licencētās makšķerēšanas tiesisko regulējumu.</p>

2. Fiskālā ietekme uz pašvaldības budžetu	Saistošo noteikumu īstenošana neparedz fiskālu ietekmi uz pašvaldības budžetu. No licenču realizācijas iegūtā nauda tiek sadalīta sekojoši: 20 % ieskaitīta valsts pamatbudžetā Zivju fonda dotācijas veidošanai; 80 % licencētās maksšķerēšanas organizatoram.
3. Sociālā ietekme, ietekme uz vidi, iedzīvotāju veselību, uzņēmējdarbības vidi pašvaldības teritorijā, kā arī plānotā regulējuma ietekme uz konkurenci	Saistošo noteikumu īstenošana nodrošinās iedzīvotājiem veselīga dzīvesveida, atpūtas un brīvā laika pavadīšanas pakalpojuma pieejamību Bauskas novadā radot vienlīdzīgas tiesības un iespējas saņemt kvalitatīvu pakalpojumu. Tiešie ieguvēji būs Bauskas novada iedzīvotāji un viesi, kuri nodarbojas ar maksšķerēšanu. Netiešie ieguvēji prognozēti tūrisma pakalpojumu sniedzēji –ēdināšanas, tirdzniecības, naktsmītņu u.c. uzņēmumi, kā arī maksšķerēšanas inventāra veikali. Līdz ar pieaugošo apgrozījumu ar maksšķerēšanu saistītajās nozarēs, palielināsies ieņēmumi valsts budžetā nodokļu veidā. Saistošie noteikumi neierobežo uzņēmējdarbības aktivitātes un komersantu pakalpojumus vai konkurētspēju.
4. Ietekme uz administratīvajām procedūrām un to izmaksām	Saistošajiem noteikumiem nav ietekme uz administratīvajām procedūrām un to izmaksām. Atbildīgais par saistošo noteikumu piemērošanu ir biedrība “Bauskas Mednieku un maksšķerēnieku biedrība”.
5. Ietekme uz pašvaldības funkcijām un cilvēkresursiem	Saistošo noteikumu īstenošana neparedz jaunu institūciju vai darba vietu izveidi, kā arī esošo institūciju kompetences paplašināšanu.
6. Informācija par izpildes nodrošināšanu	Saistošie noteikumi ir piemēroti iecerētā mērķa sasniegšanas nodrošināšanai un ietver tikai regulējumu minētā mērķa sasniegšanai, t.i., nodrošinot normatīvajos aktos noteikto. Pašvaldības izraudzītie līdzekļi ir samērīgi un atbilstoši mērķa sasniegšanai.
7. Prasību un izmaksu samērīgums pret ieguvumiem, ko sniedz mērķa sasniegšana	Saistošajos noteikumos izraudzītie izmaksu līdzekļi ir samērīgi un atbilstoši, lai nodrošinātu iecerētā mērķa sasniegšanu un ietver leģitīmu - normatīvajos aktos noteikto regulējumu.
8. Izstrādes gaitā veiktās konsultācijas ar privātpersonām un institūcijām	Saistošo noteikumu izstrādes procesā notikušas diskusijas starp pašvaldības amatpersonām, speciālistiem un biedrību “Bauskas Mednieku un maksšķerēnieku biedrība”. Nolikums “Licencētā maksšķerēšana Lielupē, Mūsā un Mēmelē, Bauskas novadā 2025.–2029. gadam”

	<p>saskaņots ar Zemkopības ministriju, Pārtikas drošības, dzīvnieku veselības un vides zinātnisko institūtu "BIOR". Valsts vides dienestu un Dabas aizsardzības pārvaldi.</p> <p>Saistošo noteikumu projekts un tam pievienotais paskaidrojuma raksts publicēts pašvaldības oficiālajā tīmekļvietnē www.bauskasnovads.lv sabiedrības viedokļa noskaidrošanai no 2025. gada 11. februāra līdz 2025. gada 25. februārim. Saņemts viens priekšlikums palielināt patērēto vimbu skaitu līdz 10 ar licenci un termiņus licences sākumam nemainīt.</p> <p>Nolikuma 9.4. punktā ir jau noteikts, ka dienā uz vienu licenci drīkst paturēt lomā 10 vimbas. Tāpat arī 9.5. punktā par sezonas licenci noteikts, ka dienā drīkst paturēt lomā vienas dienas lomu, t.i. 10 vimbas.</p> <p>Nolikuma 8. punktā noteikts, ka licencētā makšķerēšana katru gadu ir no 15. marta līdz 15. maijam. Tam pamatojums ir fakts, ka dabā vimbu kāpums Lielupē pēdējos gados sākas ievērojami agrāk nekā tas ir bijis kādreiz, kad liegums tika noteikts ar 1.aprīli. Rezultātā licencētās makšķerēšanas periods arī pagarinās par 15 dienām, kas arī ir uzskatāms par ieguvumu makšķerniekiem, kuriem ar nolikumu tiek piešķirtas tiesības paturēt lomā vairāk vimbas.</p> <p>Līdz ar to iedzīvotājam ir sniegta skaidrojoša atbilde, ka priekšlikums jau ir iekļauts saistošajos noteikumos.</p>
--	---

Domes priekšsēdētājs

Aivars Okmanis

NOLIKUMS
LICENCĒTĀ MAKŠĶERĒŠANA LIELUPĒ, MŪSĀ UN MĒMELEĒ,
BAUSKAS NOVADĀ 2025.–2029. GADAM

I. VISPĀRĪGIE JAUTĀJUMI

1. Licencētā makšķerēšana tiek organizēta Lielupes, Mūsas un Mēmeles upes posmos, kas atrodas Bauskas novada administratīvajā teritorijā (skat. šī nolikuma 7. punktu un karti 1. pielikumā).

2. Lielupe, Mūsa un Mēmele saskaņā ar Civillikuma I pielikumu (1102. pantam) ir publiskas upes.

3. Pamatojoties uz Zvejniecības likuma 10. panta ceturto daļu un Ministru kabineta 2015. gada 22. decembra noteikumiem Nr. 799 "Licencētās makšķerēšanas, vēžošanas un zemūdens medību kārtība" 13. punktu (turpmāk – MK noteikumi Nr. 799) Lielupē, Mūsā un Mēmelē tiek organizēta licencētā makšķerēšana, paredzot ierobežotu zivju resursu izmantošanu vietās, kur saskaņā ar Ministru kabineta 2015. gada 22. decembra noteikumiem Nr. 800 "Makšķerēšanas, vēžošanas un zemūdens medību noteikumi" (turpmāk – MK noteikumi Nr. 800) ir noteikts pavasara nārsta perioda liegums no 1. aprīļa līdz 31. maijam.

4. Licencētā makšķerēšana tiek organizēta ar nolūku uzlabot zivju krājumu aizsardzību un to racionālu izmantošanu, kā arī līdzekļu iegūšanai zivju krājumu papildināšanai un makšķerēšanas kā aktīva un veselīga dzīvesveida attīstībai.

5. Nolikums izstrādāts, ievērojot Pārtikas drošības, dzīvnieku veselības un vides zinātniskā institūta "BIOR" ieteiktos zivju ieguves limitus un Valsts vides dienesta priekšlikumus.

6. Licencēto makšķerēšanu Bauskas pilsētas, Ceraukstes, Gailīšu, Mežotnes, Rundāles, un Viesturu pagastu administratīvajās teritorijās, kurās atrodas attiecīgo upju posmi, ar 31.10.2024. Bauskas pašvaldības pilnvarojumu Nr.450 organizē biedrība "Bauskas mednieku un makšķernieku biedrība" (BMMB) (turpmāk – organizētājs), adrese: Uzvaras iela 24, Bauska, Bauskas nov., LV-3901 tālrunis 29189821; *e-pasts*: bmbb@inbox.lv

II. LICENCĒTĀS MAKŠĶERĒŠANAS NOTEIKUMI

7. Licencētā makšķerēšana ir noteikta šādos upju posmos un zonās (šī nolikuma 1. pielikums), kas paredzētas ar mērķi regulēt makšķerēšanas slodzi uz zivju resursiem un izlīdzināt rekreatīvo slodzi vienmērīgāk visā licencētās makšķerēšanas teritorijā:

7.1. **Lielupē** kreisajā krastā – no Jelgavas un Bauskas novadu administratīvās robežas augšup pret straumi līdz Mūsas upes ietekai (ietilpst **B** zonā, kas dabā apzīmētas ar robežzīmi piekrastē), izņemot upes posmu aiz karjera "Zaķi" līdz Bauskas pilsētas administratīvai robežai (dabā apzīmētas ar robežzīmi piekrastē);

7.2. **Lielupē** labajā krastā – no Jelgavas un Bauskas novadu administratīvās robežas augšup pret straumi līdz Mēmeles upes ietekai (ietilpst **B** zonā, kas dabā apzīmētas ar robežzīmi piekrastē);

7.3. **Mēmelē** labajā krasta - no ietekas Lielupē augšup pret straumi līdz Bauskas pilsētas administratīvās teritorijas robežai (ietilpst **A** zonā, kas dabā atzīmētas ar robežzīmi piekrastē);

7.4. **Mēmelē** kreisajā krastā - no gājēju tilta pār Mēmeles upi augšup pret straumi līdz Bauskas pilsētas administratīvās teritorijas robežai (ietilpst **A** zonā, kas dabā atzīmētas ar robežzīmēm piekrastē);

7.5. **Mūsā** kreisajā krastā – no Mūsas ietekas Lielupē augšup pret straumi līdz gājēju tiltam Bauskā (ietilpst **A** zonā, kas dabā atzīmēta ar robežzīmi piekrastē);

7.6. **Mūsā** kreisajā krastā - no gājēju tilta Bauskā līdz tiltam pie autosporta kompleksa "Mūsa" (ietilpst **B** zonā, kas dabā atzīmēta ar robežzīmi piekrastē);

7.8. **Mūsā** labajā krastā – no šosejas tilta pār Mūsu augšup pret straumi līdz gājēju tiltam Bauskā (ietilpst **A** zonā, kas dabā atzīmētas ar robežzīmēm piekrastē);

7.9. **Mūsā** labajā krastā - gājēju tilta Bauskā līdz tiltam pie autosporta kompleksa "Mūsa" (ietilpst **B** zonā, kas dabā atzīmētas ar robežzīmēm piekrastē).

8. Licencētas makšķerēšanas sezona ik gadus ir no 15. marta līdz 15. maijam.

9. Licencēta makšķerēšana notiek saskaņā ar MK noteikumu Nr. 800 normām ar sekojošām atkāpēm:

Šis dokuments ir parakstīts ar drošu elektronisko parakstu un satur laika zīmogu

9.1. makšķerēšana licencētās makšķerēšanas sezonas laikā no 15.marta līdz 14. aprīlim atļauta no krasta vai ar iebrišanu ūdenī, bet no 15. aprīļa līdz 15. maijam tikai no krasta, bez iebrišanas ūdenī;

9.2. makšķerēt atļauts tikai gaišā diennakts laikā, bez papildus apgaismojuma, trešdienās, piektdienās, sestdienās, svētdienās un svētku dienās;

9.3. makšķerēšanas rīki – viena pludiņa makšķere, viena gruntsmakšķere vai mušīnmakšķere, kas aprīkota tikai ar vienu āķi, kam atstarpe starp kātiņu un āķa smaili nav lielāka par 8 (astoņi) mm. Citu makšķerēšanas rīku un paņēmienu izmantošana aizliegta;

9.4. izmantojot vienu licenci dienā, atļauts iegūt un paturēt 10 (desmit) vimbas;

9.5. dienā viens makšķernieks drīkst izmantot tikai vienu vienreizējo /dienas/ licenci, bet izmantojot sezonas licenci iegūt un paturēt šī nolikuma 9.4. punktā norādīto vienas dienas vimbu loma limitu katrā makšķerēšanai atļautajā dienā.

III. VIDES UN DABAS RESURSU AIZSARDZĪBAS PRASĪBAS, KAS JĀIEVĒRO MAKŠĶERNIEKAM

10. Makšķernieka pienākumi:

10.1. makšķerēšanas vietā uzrādīt kontrolei personu apliecinošu dokumentu, licenci, makšķerēšanas, vēžošanas un zemūdens medību karti, ja tāda nepieciešama, makšķerēšanas rīkus un lomu;

10.2. noķerot zivis, kurām to garums neatbilst MK noteikumos Nr. 800 noteiktiem izmēriem (vimbām – 30 cm), tās saudzīgi jānoņem no āķa, nekavējoši un saudzīgi jāatlaiž upē;

10.3. saudzīgi izturēties pret dabu, nepieļaut ūdenstilpes un piekrastes joslu piesārņošanu un piegružošanu;

10.4. pirms makšķerēšanas un pēc makšķerēšanas pabeigšanas, sakopt makšķerēšanas vietu no atstātiem atkritumiem, ja tādi ir tuvumā;

10.5. respektēt zemes īpašnieku likumīgās prasības, to īpašumā esošajās teritorijās;

10.6. ievērot Bauskas dabas parka individuālos aizsardzības noteikumus;

10.7. ar transportlīdzekļiem iebraukt un tos novietot tikai to stāvēšanai paredzētās vietās, nenobraucot no koplietošanas un servitūtu ceļiem un laukumiem;

10.8. aizpildīt un parakstīt licences otrā pusē norādīto lomu uzskaites formu, vajadzības gadījumā pārnesot informāciju uz atsevišķas lapas;

10.9. atgriezt licences ar aizpildīto lomu uzskaiti pēc licencē norādītās adreses, elektroniskās adreses, vai nodot licences iegādes vietā ne vēlāk kā piecu dienu laikā pēc licences derīguma termiņa beigām.

11. Licencētās makšķerēšanas organizētājs reģistrē personas, kas ir pārkāpušas šajā nolikumā noteikto lomu uzskaites kārtību, un, izmantojot licencē norādīto tālruna numuru vai elektroniskā pasta adresi, paziņo par nepieciešamību 14 dienu laikā loma pārskatu. Ja minētajā termiņa loma pārskats nav iesniegts, organizētājs par konstatēto pārkāpumu informē zivju resursu aizsardzības un uzraudzības iestādes.

IV. MAKŠĶERĒŠANAS LICENČU VEIDI, SKAITS, MAKSA UN DROŠĪBAS NAUDA PAR LICENCĒM KATRĀ SEZONĀ

12. Makšķerēšana ir atļauta, iegādājoties vai saņemot kādu no šādām licencēm (skat. licenču paraugus šī nolikuma 2. pielikumā):

Nr.p.k.	Licences veids	Cena, EUR	Pieejamais licenču skaits gadā, gab.
1.	Vienreizējā /dienas/ licence A zonā	10,00	50
2.	Vienreizējā /dienas/ licence B zonā	8,00	400
3.	Vienreizējā /dienas/ licence ar atlaidi A zona	8,00	50

4.	Vienreizējā /dienas/ licence ar atlaidi B zona	5,00	150
5.	Sezonas licence A zonā	100,00	30
6.	Sezonas licence B zonā	60,00	150
7.	Sezonas licence ar atlaidi A zonā	70,00	50
8.	Sezonas licence ar atlaidi B zonā	40,00	100
9.	Sezonas bezmaksas licence A/B zonā	-	20

13. Sezonas licence derīga visam licencētās makšķerēšanas periodam, bet vienreizējā (dienas) licence derīga vienu licencē ierakstīto dienu.

14. Lai izpildītu MK noteikumu Nr. 799 prasības par lomu uzskaiti un datu sniegšanu Pārtikas drošības, dzīvnieku veselības un vides zinātniskā institūta "BIOR" zivju resursu stāvokļa novērtēšanai, klātienē licence tiek izsniegta, iekasējot drošības naudu, kas noteikta atkarībā no licences veida 10 EUR sezonas licencēm un 3 EUR vienas dienas licencēm. Elektroniski pārdotām licencēm drošības nauda netiek iekasēta.

15. Ieturētā drošības nauda tiek pilnā apjomā atmaksāta tikai pēc licences ar uzskaitītajiem lomiem atgriešanas licencē norādītajā adresē vai citā tās iegādes vietā ne vēlāk kā piecu dienu laikā pēc licences derīguma termiņa beigām.

16. Neatgriezto licenču ieturētā drošības nauda tiek izmantota tikai vides aizsardzības un zivju resursu pavairošanas pasākumiem, ko veic organizētājs.

17. Sakarā ar to, ka licenču skaits, saskaņā ar šī nolikuma 12. punktu, ir ierobežots, licencētās makšķerēšanas organizētājs negarantē ar tām nodrošināt visu pieprasījumu. Licences par samazinātu maksu organizētājs primāri nodrošina šī nolikuma 18.1., 18.2., 18.3. un 18.4. apakšpunktā minētajām personām un tikai pēc tam šī nolikuma 18.5., 18.6. apakšpunktā minētajām personām. Pēc bezmaksas licenču izsniegšanas un licenču ar atlaidi iztirgošanas, makšķerniekiem jāiegādājas kāda no pilnas maksas licencēm.

V. KĀRTĪBA, KĀDĀ SAMAZINĀMA MAKSA PAR MAKŠĶERĒŠANAS LICENCĒM

18. Licences par samazinātu maksu tiesīgi iegādāties:

18.1. personas ar invaliditāti un politiski represētas personas;

18.2. bērni un pusaudži vecumā līdz 16 gadiem un personām, kas ir vecākas par 65 gadiem;

18.3. licencētās makšķerēšanas vietai pieguļošo upju krastu zemju īpašnieki un viņu ģimenes locekļi, uzrādot Bauskas pašvaldības izziņu par īpašuma piederību;

18.4. Latvijas Goda ģimenes apliecības lietotāji;

18.5. Bauskas novada maznodrošinātie iedzīvotāji, uzrādot trūcīgās vai maznodrošinātās personas apliecinājumu;

18.6. organizētāja biedri.

19. Papildus šo noteikumu 18. punktā minētajām personām, pamatojoties uz organizētāja valdes lēmumu, bezmaksas licences var piešķirt:

19.1. Bauskas mednieku un makšķernieku biedrības biedriem, kas aktīvi piedalās organizētāja rīkotajos zivju vai vēžu resursu un dabas aizsardzības un saglabāšanas pasākumos;

19.2. Bauskas pašvaldības pilnvarotām personām, kas kontrolē zivju un vēžu ieguvu pašvaldības administratīvās teritorijas ūdeņos.

20. Bezmaksas licences izsniedz tikai klātienē "Bauskas mednieku un makšķernieku biedrībā".

21. Iegādātās licences nodot (pārdot) citam makšķerniekam aizliegts.

VI. MAKŠĶERĒŠANAS LICENCES SATURS UN NOFORMĒJUMS

22. Visām licencēm jābūt numurētām pēc to veidiem un cenām.

Šis dokuments ir parakstīts ar drošu elektronisko parakstu un satur laika zīmogu

23. Makšķerēšanas licencē jābūt šādiem rekvizītiem (skat. licenču paraugus šī nolikuma 2. pielikumā):

- 23.1. licences veids;
- 23.2. kārtas Nr.;
- 23.3. licences cena;
- 23.4. derīguma termiņš;
- 23.5. makšķerēšanas zona un vieta;
- 23.6. ziņas par makšķerēšanas organizētāju;
- 23.7. licences izsniedzēja paraksts un izsniegšanas datums;
- 23.8. makšķernieka vārds, uzvārds;
- 23.9. makšķernieka paraksts par iepazīšanos ar licencētās makšķerēšanas noteikumiem;
- 23.10. makšķernieka elektroniskā pasta adrese un tālruņa numurs;
- 23.11. ieturētās drošības naudas kvīts;
- 23.12. loma uzskaites tabula.

24. Elektroniski izsniegtām licencēm nolikuma 23.7., 23.9. un 23.11. punkti rekvizītos netiek iekļauti.

25. Klātienē izsniegtām vienreizējām /dienas/ licencēm izmantošanas datumu iespēj ar zīmogu vai ieraksta vārdiem licences izdevējs. Licences ar labojumiem vai bez datuma nav derīgas.

26. Neizmanto vai sakarā ar pārkāpumiem izņemto licenču vērtība makšķerniekam netiek atmaksāta.

VII. MAKŠĶERNIEKA LOMU UZGLABĀŠANAS UN UZSKAITES KĀRTĪBA

27. Loma uzglabāšanai makšķerējot, katram makšķerniekam jābūt ūdenī iemērtam tīkliņam, kurā, nodrošinot zivju peldošu stāvokli, vienlaikus drīkst atrasties ne vairāk kā 10 (desmit) vimbas un citas zivis pēc skaita un apjoma saskaņā ar MK noteikumiem Nr. 800.

28. Beidzot makšķerēšanu, makšķernieks katras dienas iegūto lomu ieraksta licences lomu uzskaites tabulā vai, ja iegādāta elektroniska licence, reģistrē lomu tīmekļvietnē vai lietotnē, kur iegādāta licence. Lai nepieļautu nolikuma 9.4. apakšpunktā norādīto vienas dienas vimbu loma limitu pārsniegšanu, katrā makšķerēšanai atļautajā dienā, makšķerējot vienā vietā, aizliegts izņemt vimbas no loma uzglabāšanas tīkliņa un pārvietot tās projām no makšķerēšanas vietas uz mašīnām un citām vietām ar mērķi noslēpt patieso lomā paturēto zivju skaitu.

29. Ne vēlāk kā piecu dienu laikā pēc licences derīguma termiņa beigām makšķerniekam licence (izņemot elektroniski iegādātās licences) obligāti jānodod pēc licencē norādītās adreses – Uzvaras iela 24, Bauska Bauskas nov., LV-3901, BMMB vai citā licences iegādes vietā.

30. Elektroniski iegādāto licenču īpašnieki loma uzskaiti ne vēlāk kā piecu dienu laikā pēc licences derīguma termiņa beigām veic tajā portālā vai lietotnē, kur iegādāta licence.

31. Pārskatu par iepriekšējās makšķerēšanas sezonas lomām, licencētās makšķerēšanas organizators iesniedz Pārtikas drošības, dzīvnieku veselības un vides zinātniskā institūtam "BIOR" līdz nākamā gada 1. februārim.

VIII. MAKŠĶERĒŠANAS LICENČU REALIZĀCIJA

32. Licenču realizācijas vietas un darba laiki.

32.1. Bauskā – makšķernieku veikalā "Līga", Uzvaras iela 7 Bauska, Bauskas nov., darba laiks katru dienu no plkst. 9.00 līdz 17.00, izņemot svētdienu.

32.2. Interneta portālā *manacope.lv* un lietotnē "Mana cope" – A, B zonas maksas licences.

33. Licenci ar atlaidi tiesīgas iegādāties tās personas, kas var uzrādīt dokumentus atbilstoši šī nolikuma 18. un 19. punktā noteiktajam.

IX. IEGŪTO LĪDZEKĻU SADALE UN IZLIETOJUMS

34. No licenču realizācijas iegūtā nauda tiek sadalīta sekojoši:

34.1. 20 % ieskaitīta valsts pamatbudžetā Zivju fonda dotācijas veidošanai;

34.2. 80 % licencētās makšķerēšanas organizatoram.

35. Makšķerēšanas organizētājs divas reizes gadā – līdz 15. jūlijam un 15. janvārim iesniedz Lauku atbalsta dienestā pārskatu par licenču realizāciju un iegūto līdzekļu izlietojumu, un līdz 10. jūlijam par pirmo pusgadu

Šis dokuments ir parakstīts ar drošu elektronisko parakstu un satur laika zīmogu

un līdz 10. janvārim par otro pusgadu pārskaita valsts pamatbudžetā Zivju fonda dotācijas veidošanai paredzēto naudas līdzekļu daļu.

X. LICENCĒTAS MAKŠĶERĒŠANAS ORGANIZATORA PIENĀKUMI

36. Sadarbībā ar attiecīgo pašvaldību sniegt plašsaziņas līdzekļos informāciju par licencētās makšķerēšanas ieviešanu konkrētajos ūdeņos un nodrošināt atbilstošu norāžu izvietojumu ūdeņos vai to piekrastē.

37. Nodrošināt licenču pieejamību (tostarp licenču saņemšanu klātienē, attiecīgo ūdeņu tuvumā un, ja iespējams, elektroniski), kā arī publicēt vietējos laikrakstos un attiecīgās pašvaldības tīmekļvietnē informāciju par licenču pārdošanu un izsniegšanu un nodrošināt šādas informācijas pieejamību vietējās pašvaldības telpās.

38. Uzskaitīt pārdotās un izsniegtās licences. Veikt realizēto licenču uzskaiti speciālā licenču uzskaites žurnālā, interneta vietnē *www.manacope.lv* un lietotnē "Mana cope" iegādātās licences tiek uzskaitītas pēc veidiem un skaita, un kopējie dati tiek nosūtīti licencētās makšķerēšanas organizētājam pārskatu veidošanai no vietnes uzturētāja;

39. Nodrošināt no licenču pārdošanas iegūto naudas līdzekļu sadali:

39.1. reizi pusgadā – līdz 10. jūlijam par pirmo pusgadu un līdz 10. janvārim par otro pusgadu – pārskaitīt valsts pamatbudžetā no licenču pārdošanas iegūto naudas līdzekļu daļu, atbilstoši šo noteikumu 35. punktam;

39.2. organizētāja rīcībā esošo līdzekļu daļu izmantot atbilstoši nolikumam, daļu līdzekļu ieguldot zivju krājumu pavairošanā, saglabāšanā un aizsardzībā, licencētās makšķerēšanas organizēšanā, kā arī to pārvaldes un kontroles nodrošināšanā.

40. Divas reizes gadā – līdz 15. jūlijam un 15. janvārim – iesniegt Lauku atbalsta dienestā pārskatu par licencēto makšķerēšanu iepriekšējā pusgadā, pārskatu pirms iesniegšanas saskaņo ar pašvaldību.

41. Papildināt zivju krājumus ūdeņos, ja tas ir paredzēts saskaņā ar zinātniski pamatotām rekomendācijām vai nolikumu.

42. Katru gadu līdz 31. decembrim iesniegt Valsts vides dienestā pārskatu par veiktajiem dabas aizsardzības, kontroles un zivju resursu papildināšanas pasākumiem, kā arī informāciju par licencētās makšķerēšanas organizēšanai nepieciešamās infrastruktūras izveidošanu un uzturēšanu; pārskatu pirms iesniegšanas saskaņo ar Bauskas novada pašvaldību.

43. Uzskaitīt iegūtos lomus un katru gadu līdz 1. februārim iesniegt valsts zinātniskajā institūtā "Pārtikas drošības, dzīvnieku veselības un vides zinātniskais institūts "BIOR"" pārskatu par iepriekšējā gadā iegūtajiem lomiem.

44. Iepazīstināt makšķerēniekus ar nolikuma prasībām un nodrošināt nolikuma publisku pieejamību, tostarp licenču pārdošanas un izsniegšanas vietās.

45. Reģistrēt personas, kas ir pārkāpušas nolikumā noteikto loma uzskaites kārtību, un, izmantojot licencē norādīto tālruna numuru vai elektroniskā pasta adresi, paziņot par nepieciešamību 14 dienu laikā iesniegt loma pārskatu. Ja minētajā termiņā loma pārskats nav iesniegts, organizētājs par konstatēto pārkāpumu informē zivju resursu aizsardzības un uzraudzības iestādes.

46. Informēt makšķerēniekus par publiskām piekļuves vietām ūdenstilpēs, kurās ir organizēta licencētā makšķerēšana.

47. Nodrošināt ārvalstu tūristiem angļu un krievu valodā vai, ja nepieciešams, arī citu Latvijas kaimiņvalstu valodā informāciju par saziņas iespējām ar organizētāju, licencētās makšķerēšanas noteikumiem, licenču veidiem, skaitu, to maksu, kā arī lomu uzskaiti.

48. Pēc licencētās makšķerēšanas sezonas beigām, bet ne vēlāk kā līdz 1. jūnijam organizēt A un B zonas upju krastu atkritumu savākšanu un aizvešanu uz to uzglabāšanas vietu.

49. Par licencēto makšķerēšanu atbildīgā persona ir organizatora – BMMB izpilddirektors.

XI. PASĀKUMI ZIVJU RESURSU SAGLABĀŠANAI, PAPILDINĀŠANAI UN AIZSARDZĪBAI

50. Organizētājs, izmantojot līdzekļus, kas iegūti no licenču realizācijas un neatgrieztās drošības naudas, kā arī piesaistot papildus finansējumu, organizē makšķerēšanai vērtīgo zivju resursu pavairošanas pasākumus – veic vimbu nārsta vietu atjaunošanu Mēmelē, Mūsā un Lielupē, kā arī, atbilstoši zinātniski pamatotām rekomendācijām, papildina plēsīgu un saimnieciski vērtīgu zivju mazuļu krājumus Lielupes baseina upēs.

Šis dokuments ir parakstīts ar drošu elektronisko parakstu un satur laika zīmogu

51. Organizētājs Lielupes baseina upēs piecos gados veic vimbu nārsta vietu atjaunošanu ne mazāk kā 5 ha platībā.

XII. NOLIKUMA PIELIKUMI

52. Licencētās makšķerēšanas vietu un zonu shēma (1. pielikums).

53. Makšķerēšanas licenču paraugi 9 veidu licencēm saskaņā ar šī nolikuma 12. punktu (2. pielikums).

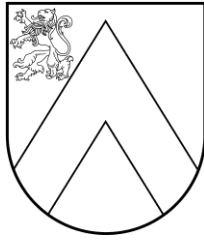

BAUSKAS NOVADA DOME

Uzvaras iela 1, Bauska, Bauskas nov., LV-3901
tālr. 63922238, e-pasts: pasts@bauskasnovads.lv, www.bauskasnovads.lv

LĒMUMS Bauskā

2025. gada 27. februārī

Nr. 46 (prot. Nr. 2, 9. p.)

Par saistošo noteikumu “Grozījumi Bauskas novada domes 2024. gada 19. decembra saistošajos noteikumos Nr. 21 “Par Bauskas novada pašvaldības budžetu 2025. gadam” apstiprināšanu”

Pamatojoties uz Pašvaldību likuma 10. panta pirmās daļas 1. punktu, likumu “Par pašvaldību budžetiem”, likumu “Par budžetu un finanšu vadību”,

Bauskas novada dome nolemj:

1. Apstiprināt Bauskas novada domes saistošos noteikumus Nr. 4 “Grozījumi Bauskas novada domes 2024. gada 19. decembra saistošajos noteikumos Nr. 21 “Par Bauskas novada pašvaldības budžetu 2025. gadam”” saskaņā ar pielikumu.
2. Uzdot Bauskas novada pašvaldības iestādes “Bauskas novada administrācija” Administratīvā departamenta Administratīvajai nodaļai saistošos noteikumus Nr. 4 “Grozījumi Bauskas novada domes 2024. gada 19. decembra saistošajos noteikumos Nr. 21 “Par Bauskas novada pašvaldības budžetu 2025. gadam”” un to paskaidrojuma rakstu nosūtīt izsludināšanai oficiālajā izdevumā “Latvijas Vēstnesis” un zināšanai Viedās administrācijas un reģionālās attīstības ministrijai triju darba dienu laikā pēc šo dokumentu parakstīšanas.

Pielikumā: 2025. gada 27. februāra saistošie noteikumi Nr. 4 “Grozījumi Bauskas novada domes 2024. gada 19. decembra saistošajos noteikumos Nr. 21 “Par Bauskas novada pašvaldības budžetu 2025. gadam”” uz 2 lpp.

Domes priekšsēdētājs

Aivars Okmanis



BAUSKAS NOVADA DOME

Uzvaras iela 1, Bauska, Bauskas nov., LV-3901
tālr. 63922238, e-pasts: pasts@bauskasnovads.lv, www.bauskasnovads.lv

APSTIPRINĀTI
Bauskas novada domes
2025. gada 27. februāra sēdē
(protokols Nr. 2, 9. punkts)

SAISTOŠIE NOTEIKUMI Bauskā

2025. gada 27. februārī

Nr. 4

Grozījumi Bauskas novada domes 2024. gada 19. decembra saistošajos noteikumos Nr. 21 “Par Bauskas novada pašvaldības budžetu 2025. gadam”

*Izdoti saskaņā ar
Pašvaldību likuma 10. panta
pirmās daļas 1. punktu,
likumu “Par pašvaldību budžetiem”,
likumu “Par budžetu un finanšu vadību”*

Izdarīt Bauskas novada pašvaldības 2024. gada 19. decembra saistošajos noteikumos Nr. 21 “Par Bauskas novada pašvaldības budžetu 2025. gadam” šādus grozījumus:

1. Izteikt saistošo noteikumu 1. punktu šādā redakcijā:
“1. Apstiprināt Bauskas novada pašvaldības pamatbudžetu 2025. gadam ieņēmumos 80 935 915 *euro* apmērā, izdevumos 90 109 300 *euro* apmērā, finansēšanu 9 173 385 *euro* apmērā saskaņā ar 1. un 2. pielikumu.”
2. Izteikt saistošo noteikumu 2. punktu šādā redakcijā:
“2. Apstiprināt Bauskas novada pašvaldības ziedojumu un dāvinājumu budžetu 2025. gadam ieņēmumos 226 *euro* apmērā, izdevumos 21 373 *euro* apmērā, finansēšanu 21 147 *euro* apmērā saskaņā ar 3. un 4. pielikumu.”
3. Izteikt saistošo noteikumu 5. pielikumu jaunā redakcijā.
4. Izteikt saistošo noteikumu 6. pielikumu jaunā redakcijā.

Pielikumā:

1. pielikums. Bauskas novada pašvaldības pamatbudžeta ieņēmumi un izdevumi 2025. gadam uz 1 lpp.
2. pielikums. Bauskas novada pašvaldības pamatbudžeta izdevumu 2025. gadam atšifrējums pa iestādēm un izdevumu funkcionālajām kategorijām uz 12 lpp.
3. pielikums. Bauskas novada pašvaldības ziedojumu un dāvinājumu budžeta ieņēmumi un izdevumi 2025. gadam uz 1 lpp.
4. pielikums. Bauskas novada pašvaldības ziedojumu un dāvinājumu budžeta izdevumu 2025. gadam atšifrējums pa iestādēm un izdevumu funkcionālajām kategorijām uz 1 lpp.
5. pielikums. Bauskas novada pašvaldības ceļu un ielu finansēšanai paredzētās valsts budžeta valsts autoceļu fonda programmas mērķdotācijas izlietojuma plāns 2025.-2027. gadam uz 1 lpp.
6. pielikums. Bauskas novada pašvaldības saistību apmērs 2025. gadā un turpmākajos gados uz 10 lpp.

Šis dokuments ir parakstīts ar drošu elektronisko parakstu un satur laika zīmogu

Paskaidrojuma raksts Bauskas novada domes 27.02.2025. saistošajiem noteikumiem Nr. 4 "Grozījumi Bauskas novada domes 2024. gada 19. decembra saistošajos noteikumos Nr. 21 "Par Bauskas novada pašvaldības budžetu 2025. gadam"" uz 5 lp.

Domes priekšsēdētājs

Aivars Okamanis

Bauskas novada pašvaldības pamatbudžeta ieņēmumi un izdevumi 2025. gadam

Rādītāju nosaukumi	Budžeta kategoriju kodi	Plānots 2025. gadam	Grozījumi (+/-)	Precizētais 2025. gada budžets
		EUR	EUR	EUR
I IEŅĒMUMI - kopā		79 634 954	1 300 961	80 935 915
Ienākuma nodokļi	1.0.0.0.	37 311 644	- 900 900	36 410 744
Īpašuma nodokļi	4.0.0.0.	4 336 000	-	4 336 000
Nodokļi par pakalpojumiem un precēm	5.0.0.0.	162 080	-	162 080
Ieņēmumi no uzņēmējdarbības un īpašuma	8.0.0.0.	25 900	-	25 900
Valsts (pašvaldību) nodevas un kancelejas nodevas	9.0.0.0.	50 287	-	50 287
Naudas sodi un sankcijas	10.0.0.0.	16 350	-	16 350
Pārējie nenodokļu ieņēmumi	12.0.0.0.	106 373	6 919	113 292
Ieņēmumi no valsts (pašvaldību) īpašuma iznomāšanas, pārdošanas un no nodokļu pamatparāda kapitalizācijas	13.0.0.0.	804 439	- 29 294	775 145
Valsts budžeta transferti	18.0.0.0.	33 140 792	2 260 732	35 401 524
Pašvaldību budžetu transferti	19.0.0.0.	410 699	- 25 488	385 211
Iestādes ieņēmumi	21.0.0.0.	3 270 390	- 11 008	3 259 382

II IZDEVUMI - kopā		86 080 321	4 028 979	90 109 300
Izdevumi atbilstoši funkcionālajām kategorijām				
Vispārējie valdības dienesti	01.000	6 704 812	72 258	6 777 070
Sabiedriskā kārtība un drošība	03.000	1 681 639	35 178	1 716 817
Ekonomiskā darbība	04.000	7 987 825	1 324 389	9 312 214
Vides aizsardzība	05.000	488 433	35 294	523 727
Teritoriju un mājokļu apsaimniekošana	06.000	8 194 954	885 384	9 080 338
Veselība	07.000	106 893	326	107 219
Atpūta, kultūra un reliģija	08.000	6 695 516	72 830	6 768 346
Izglītība	09.000	41 225 954	897 187	42 123 141
Sociālā aizsardzība	10.000	12 994 295	706 133	13 700 428
Izdevumi atbilstoši ekonomiskajām kategorijām				
Atlīdzība	1000	47 709 106	791 810	48 500 916
Preces un pakalpojumi	2000	20 713 685	480 215	21 193 900
Subsīdijas un dotācijas	3000	447 812	4 314	452 126
Procentu izdevumi	4000	2 136 060	52 337	2 188 397
Pamatkapitāla veidošana	5000	9 457 280	2 667 731	12 125 011
Sociāla rakstura maksājumi un kompensācijas	6000	5 121 654	31 698	5 153 352
Transferti, uzturēšanas izdevumu transferti, pašu resursu maksājumi, starptautiskā sadarbība	7000	494 724	874	495 598

III Ieņēmumu pārsniegums (+) deficīts (-) (I-II)		- 6 445 367	- 2 728 018	- 9 173 385
---	--	--------------------	--------------------	--------------------

IV FINANSĒŠANA - kopā		6 445 367	2 728 018	9 173 385
Naudas līdzekļi un noguldījumi (bilances aktīvā)	F20010000	7 099 301	2 535 522	9 634 823
Naudas līdzekļu un pieprasījuma noguldījumu atlikums gada sākumā	F21010000AS F22010000AS	8 990 408	2 825 245	11 815 653
Naudas līdzekļu un pieprasījuma noguldījumu atlikums gada beigās	F21010000PB F22010000PB	1 891 107	289 723	2 180 830
Aizņēmumi	F40020000	- 653 934	192 496	- 461 438
Saņemtie aizņēmumi	F40020010	3 574 146	230 512	3 804 658
Saņemto aizņēmumu atmaksa	F40020020	4 228 080	38 016	4 266 096

Bauskas novada pašvaldības pamatbudžeta izdevumu 2025. gadam atšifrējums pa iestādēm un izdevumu funkcionālajām kategorijām

Rādītāju nosaukumi	Budžeta kategoriju kodi	Apstiprināts	Grozījumi (+/-)	Precizētais
		2025. gadam		2025. gada budžets
		EUR	EUR	EUR
II IZDEVUMI - kopā		86 080 321	4 028 979	90 109 300
Bauskas novada pašvaldība (Budžets)		86 080 321	4 028 979	90 109 300
Veco laužu un invalīdu pansionāts "Atvasara" (Kreditrikotājs)		784 573	-	784 573
10.000 Sociālā aizsardzība		784 573	-	784 573
10.200 Atbalsts gados veciem cilvēkiem		784 573	-	784 573
Atlīdzība	1000	500 958	-	500 958
Preces un pakalpojumi	2000	279 965	-	279 965
Pamatkapitāla veidošana	5000	3 650	-	3 650
Bauskas novada pašvaldība (Kreditrikotājs)		85 295 748	4 028 979	89 324 727
Codes pamatskola (Iestāde)		807 430	5 295	812 725
09.000 Izglītība		807 430	5 295	812 725
09.200 Pamatizglītība, vispārējā un profesionālā izglītība (ISCED-971., 2. un 3.līmenis)		725 032	4 755	729 787
Atlīdzība	1000	621 926	4 755	626 681
Preces un pakalpojumi	2000	96 848	-	96 848
Pamatkapitāla veidošana	5000	5 163	-	5 163
Sociāla rakstura maksājumi un kompensācijas	6000	1 095	-	1 095
09.500 Līmeņos nedefinētā izglītība		28 868	540	29 408
Atlīdzība	1000	28 868	540	29 408
09.600 Izglītības papildu pakalpojumi		49 415	-	49 415
Preces un pakalpojumi	2000	49 415	-	49 415
09.800 Pārējā citur neklasificētā izglītība		4 115	-	4 115
Preces un pakalpojumi	2000	1 834	-	1 834
Pamatkapitāla veidošana	5000	2 281	-	2 281
Griķu pamatskola (Iestāde)		1 124 090	16 947	1 141 037
09.000 Izglītība		1 124 090	16 947	1 141 037
09.200 Pamatizglītība, vispārējā un profesionālā izglītība (ISCED-971., 2. un 3.līmenis)		1 046 085	16 461	1 062 546
Atlīdzība	1000	869 777	16 461	886 238
Preces un pakalpojumi	2000	164 468	-	164 468
Pamatkapitāla veidošana	5000	11 840	-	11 840
09.500 Līmeņos nedefinētā izglītība		20 378	486	20 864
Atlīdzība	1000	20 378	486	20 864
09.600 Izglītības papildu pakalpojumi		53 055	-	53 055
Preces un pakalpojumi	2000	53 055	-	53 055
09.800 Pārējā citur neklasificētā izglītība		4 572	-	4 572
Preces un pakalpojumi	2000	2 500	-	2 500
Pamatkapitāla veidošana	5000	2 072	-	2 072
Islīces pamatskola (Iestāde)		1 101 841	11 964	1 113 805
09.000 Izglītība		1 101 841	11 964	1 113 805
09.200 Pamatizglītība, vispārējā un profesionālā izglītība (ISCED-971., 2. un 3.līmenis)		1 018 604	9 587	1 028 191
Atlīdzība	1000	907 339	8 847	916 186
Preces un pakalpojumi	2000	105 077	-	105 077
Pamatkapitāla veidošana	5000	6 188	-	6 188
Sociāla rakstura maksājumi un kompensācijas	6000	-	740	740
09.500 Līmeņos nedefinētā izglītība		23 774	2 377	26 151
Atlīdzība	1000	23 774	2 377	26 151
09.600 Izglītības papildu pakalpojumi		55 172	-	55 172
Preces un pakalpojumi	2000	55 172	-	55 172
09.800 Pārējā citur neklasificētā izglītība		4 291	-	4 291
Preces un pakalpojumi	2000	1 986	-	1 986
Pamatkapitāla veidošana	5000	2 305	-	2 305
Uzvaras pamatskola (Iestāde)		972 216	12 863	985 079
09.000 Izglītība		972 216	12 863	985 079
09.200 Pamatizglītība, vispārējā un profesionālā izglītība (ISCED-971., 2. un 3.līmenis)		911 878	11 340	923 218
Atlīdzība	1000	720 114	11 340	731 454
Preces un pakalpojumi	2000	181 195	-	181 195
Pamatkapitāla veidošana	5000	10 569	-	10 569
09.500 Līmeņos nedefinētā izglītība		15 849	1 523	17 372

Atlīdzība	1000	15 849	1 523	17 372
09.600 Izglītības papildu pakalpojumi		40 796	-	40 796
Preces un pakalpojumi	2000	40 796	-	40 796
09.800 Pārējā citur neklasificētā izglītība		3 693	-	3 693
Preces un pakalpojumi	2000	2 000	-	2 000
Pamatkapitāla veidošana	5000	1 693	-	1 693
Vecsaules pamatskola (Iestāde)		970 835	7 820	978 655
09.000 Izglītība		970 835	7 820	978 655
09.200 Pamatizglītība, vispārējā un profesionālā izglītība (ISCED-971., 2. un 3.līmenis)		882 971	7 263	890 234
Atlīdzība	1000	755 309	7 263	762 572
Preces un pakalpojumi	2000	122 167	-	122 167
Pamatkapitāla veidošana	5000	5 495	-	5 495
09.500 Līmeņos nedefinētā izglītība		15 849	557	16 406
Atlīdzība	1000	15 849	557	16 406
09.600 Izglītības papildu pakalpojumi		66 459	-	66 459
Preces un pakalpojumi	2000	66 459	-	66 459
09.800 Pārējā citur neklasificētā izglītība		5 556	-	5 556
Preces un pakalpojumi	2000	2 994	-	2 994
Pamatkapitāla veidošana	5000	2 562	-	2 562
Bauskas 2. vidusskola (Iestāde)		2 586 998	73 912	2 660 910
09.000 Izglītība		2 586 998	73 912	2 660 910
09.200 Pamatizglītība, vispārējā un profesionālā izglītība (ISCED-971., 2. un 3.līmenis)		2 337 065	73 208	2 410 273
Atlīdzība	1000	2 087 704	73 208	2 160 912
Preces un pakalpojumi	2000	215 969	-	215 969
Pamatkapitāla veidošana	5000	33 392	-	33 392
09.500 Līmeņos nedefinētā izglītība		24 906	701	25 607
Atlīdzība	1000	24 906	701	25 607
09.600 Izglītības papildu pakalpojumi		199 494	3	199 497
Preces un pakalpojumi	2000	199 494	3	199 497
09.800 Pārējā citur neklasificētā izglītība		25 533	-	25 533
Preces un pakalpojumi	2000	19 495	-	19 495
Pamatkapitāla veidošana	5000	6 038	-	6 038
Bauskas Valsts ģimnāzija (Iestāde)		2 975 688	48 111	3 023 799
09.000 Izglītība		2 975 688	48 111	3 023 799
09.200 Pamatizglītība, vispārējā un profesionālā izglītība (ISCED-971., 2. un 3.līmenis)		2 633 936	43 296	2 677 232
Atlīdzība	1000	2 364 928	43 296	2 408 224
Preces un pakalpojumi	2000	241 983	-	241 983
Pamatkapitāla veidošana	5000	27 025	-	27 025
09.500 Līmeņos nedefinētā izglītība		57 170	4 815	61 985
Atlīdzība	1000	57 170	4 815	61 985
09.600 Izglītības papildu pakalpojumi		249 155	-	249 155
Preces un pakalpojumi	2000	249 155	-	249 155
09.800 Pārējā citur neklasificētā izglītība		35 427	-	35 427
Atlīdzība	1000	3 385	-	3 385
Preces un pakalpojumi	2000	9 901	-	9 901
Pamatkapitāla veidošana	5000	22 141	-	22 141
Bauskas pilsētas pamatskola (Iestāde)		1 152 759	11 028	1 163 787
09.000 Izglītība		1 152 759	11 028	1 163 787
09.200 Pamatizglītība, vispārējā un profesionālā izglītība (ISCED-971., 2. un 3.līmenis)		989 882	9 828	999 710
Atlīdzība	1000	884 207	9 828	894 035
Preces un pakalpojumi	2000	91 653	-	91 653
Pamatkapitāla veidošana	5000	14 022	-	14 022
09.500 Līmeņos nedefinētā izglītība		42 453	1 200	43 653
Atlīdzība	1000	42 453	1 200	43 653
09.600 Izglītības papildu pakalpojumi		110 154	-	110 154
Preces un pakalpojumi	2000	110 154	-	110 154
09.800 Pārējā citur neklasificētā izglītība		10 270	-	10 270
Preces un pakalpojumi	2000	3 492	-	3 492
Pamatkapitāla veidošana	5000	6 778	-	6 778
Bauskas pirmsskolas izglītības iestāde "Pasaulīte" (Iestāde)		1 452 725	- 105 382	1 347 343
09.000 Izglītība		1 452 725	- 105 382	1 347 343
09.100 Pirmsskolas izglītība (ISCED-97 0.līmenis)		1 415 212	- 105 382	1 309 830
Atlīdzība	1000	1 242 454	- 105 382	1 137 072
Preces un pakalpojumi	2000	166 328	-	166 328
Pamatkapitāla veidošana	5000	6 430	-	6 430
09.600 Izglītības papildu pakalpojumi		33 855	-	33 855
Preces un pakalpojumi	2000	33 855	-	33 855
09.800 Pārējā citur neklasificētā izglītība		3 658	-	3 658
Preces un pakalpojumi	2000	3 658	-	3 658

Bauskas pirmsskolas izglītības iestāde "Zīlīte" (Iestāde)		1 848 625	50 453	1 899 078
09.000 Izglītība		1 848 625	50 453	1 899 078
09.100 Pirmsskolas izglītība (ISCED-97 0.līmenis)		1 768 325	41 876	1 810 201
Atlīdzība	1000	1 554 648	30 992	1 585 640
Preces un pakalpojumi	2000	203 971	10 884	214 855
Pamatkapitāla veidošana	5000	9 706	-	9 706
09.500 Līmeņos nedefinētā izglītība		28 302	8 577	36 879
Atlīdzība	1000	28 302	8 577	36 879
09.600 Izglītības papildu pakalpojumi		46 793	-	46 793
Preces un pakalpojumi	2000	46 793	-	46 793
09.800 Pārējā citur neklasificētā izglītība		5 205	-	5 205
Preces un pakalpojumi	2000	5 205	-	5 205
Bauskas Bērnu un jauniešu centrs (Iestāde)		398 696	15 611	414 307
09.000 Izglītība		398 696	15 611	414 307
09.500 Līmeņos nedefinētā izglītība		396 272	15 611	411 883
Atlīdzība	1000	315 643	15 611	331 254
Preces un pakalpojumi	2000	78 826	-	78 826
Pamatkapitāla veidošana	5000	1 803	-	1 803
09.600 Izglītības papildu pakalpojumi		2 424	-	2 424
Preces un pakalpojumi	2000	2 424	-	2 424
Bauskas novada Bērnu un jaunatnes sporta skola (Iestāde)		1 802 193	42 004	1 844 197
09.000 Izglītība		1 802 193	42 004	1 844 197
09.500 Līmeņos nedefinētā izglītība		1 773 982	42 004	1 815 986
Atlīdzība	1000	1 289 557	25 617	1 315 174
Preces un pakalpojumi	2000	475 072	-	475 072
Pamatkapitāla veidošana	5000	3 553	16 387	19 940
Sociāla rakstura maksājumi un kompensācijas	6000	5 800	-	5 800
09.600 Izglītības papildu pakalpojumi		28 211	-	28 211
Preces un pakalpojumi	2000	28 211	-	28 211
Pamūšas pamatskola (Iestāde)		1 106 524	72 466	1 178 990
09.000 Izglītība		1 106 524	72 466	1 178 990
09.200 Pamatizglītība, vispārējā un profesionālā izglītība (ISCED-971., 2. un 3.līmenis)		1 099 911	72 389	1 172 300
Atlīdzība	1000	974 727	36 688	1 011 415
Preces un pakalpojumi	2000	124 684	34 501	159 185
Pamatkapitāla veidošana	5000	500	1 200	1 700
09.500 Līmeņos nedefinētā izglītība		3 396	77	3 473
Atlīdzība	1000	3 396	77	3 473
09.600 Izglītības papildu pakalpojumi		3 217	-	3 217
Preces un pakalpojumi	2000	3 217	-	3 217
Bauskas apvienības pārvalde (Iestāde)		6 952 480	517 855	7 470 335
01.000 Vispārējie valdības dienesti		156 180	-	156 180
01.100 Izpildvara, likumdošanas vara, finanšu un fiskālā darbība, ārlietas		156 180	-	156 180
Atlīdzība	1000	138 515	-	138 515
Preces un pakalpojumi	2000	17 665	-	17 665
04.000 Ekonomiskā darbība		1 848 121	56 458	1 904 579
04.500 Transports		1 848 121	56 458	1 904 579
Atlīdzība	1000	268 680	-	268 680
Preces un pakalpojumi	2000	1 579 441	1 114	1 578 327
Pamatkapitāla veidošana	5000	-	57 572	57 572
05.000 Vides aizsardzība		174 524	-	174 524
05.100 Atkritumu apsaimniekošana		89 915	-	89 915
Preces un pakalpojumi	2000	89 915	-	89 915
05.200 Notekūdeņu apsaimniekošana		84 609	-	84 609
Preces un pakalpojumi	2000	84 609	-	84 609
06.000 Teritoriju un mājokļu apsaimniekošana		3 768 169	453 176	4 221 345
06.400 Ielu apgaismošana		379 074	56 118	435 192
Preces un pakalpojumi	2000	324 407	-	324 407
Pamatkapitāla veidošana	5000	54 667	56 118	110 785
06.600 Pārējā citur neklasificētā teritoriju un mājokļu apsaimniekošanas darbība		3 389 095	397 058	3 786 153
Atlīdzība	1000	1 319 160	-	1 319 160
Preces un pakalpojumi	2000	1 864 360	260 573	2 124 933
Pamatkapitāla veidošana	5000	183 948	136 485	320 433
Sociāla rakstura maksājumi un kompensācijas	6000	21 627	-	21 627
08.000 Atpūta, kultūra un reliģija		823 687	8 221	831 908
08.100 Atpūtas un sporta pasākumi		105 548	-	105 548
Atlīdzība	1000	77 158	-	77 158
Preces un pakalpojumi	2000	26 790	-	26 790
Pamatkapitāla veidošana	5000	1 600	-	1 600
08.200 Kultūra		718 139	8 221	726 360
Atlīdzība	1000	423 373	2 113	421 260
Preces un pakalpojumi	2000	280 641	8 665	289 306

Pamatkapitāla veidošana	5000	14 125	1 205	15 330
Transferti, uzturēšanas izdevumu transferti, pašu resursu maksājumi, starptautiskā sadarbība	7000	-	464	464
09.000 Izglītība		181 799	-	181 799
09.500 Līmeņos nedefinētā izglītība		47 456	-	47 456
Atlīdzība	1000	31 513	-	31 513
Preces un pakalpojumi	2000	15 943	-	15 943
09.600 Izglītības papildu pakalpojumi		134 343	-	134 343
Preces un pakalpojumi	2000	134 343	-	134 343
Bauskas Kultūras centrs (Iestāde)		884 399	7 466	891 865
08.000 Atpūta, kultūra un reliģija		884 399	7 466	891 865
08.200 Kultūra		884 399	7 466	891 865
Atlīdzība	1000	377 887	- 6 016	371 871
Preces un pakalpojumi	2000	437 147	2 928	440 075
Pamatkapitāla veidošana	5000	69 365	10 000	79 365
Transferti, uzturēšanas izdevumu transferti, pašu resursu maksājumi, starptautiskā sadarbība	7000	-	554	554
Bauskas Centrālā bibliotēka (Iestāde)		786 216	-	786 216
08.000 Atpūta, kultūra un reliģija		786 216	-	786 216
08.200 Kultūra		786 216	-	786 216
Atlīdzība	1000	672 425	-	672 425
Preces un pakalpojumi	2000	66 291	-	66 291
Pamatkapitāla veidošana	5000	47 500	-	47 500
Bauskas pils muzejs (Iestāde)		731 418	-	731 418
08.000 Atpūta, kultūra un reliģija		731 418	-	731 418
08.200 Kultūra		731 418	-	731 418
Atlīdzība	1000	508 168	-	508 168
Preces un pakalpojumi	2000	180 231	-	180 231
Pamatkapitāla veidošana	5000	43 019	-	43 019
Bauskas muzejs (Iestāde)		484 268	622	484 890
08.000 Atpūta, kultūra un reliģija		484 268	622	484 890
08.200 Kultūra		484 268	622	484 890
Atlīdzība	1000	366 562	138	366 700
Preces un pakalpojumi	2000	72 584	484	73 068
Pamatkapitāla veidošana	5000	45 122	-	45 122
Bauskas novada Sociālais dienests (Iestāde)		8 582 898	100 724	8 683 622
10.000 Sociālā aizsardzība		8 582 898	100 724	8 683 622
10.700 Pārējais citur neklasificēts atbalsts sociāli atstumtām personām		1 933 097	98 482	2 031 579
Atlīdzība	1000	1 593 198	77 636	1 670 834
Preces un pakalpojumi	2000	222 969	12 372	235 341
Pamatkapitāla veidošana	5000	40 310	3 350	43 660
Sociāla rakstura maksājumi un kompensācijas	6000	76 620	5 124	81 744
10.900 Pārējā citur neklasificētā sociālā aizsardzība		6 649 801	2 242	6 652 043
Atlīdzība	1000	1 674 805	- 1 603	1 673 202
Preces un pakalpojumi	2000	293 295	3 000	296 295
Sociāla rakstura maksājumi un kompensācijas	6000	4 681 701	845	4 682 546
Bauskas novada bāriņtiesa (Iestāde)		461 607	-	461 607
10.000 Sociālā aizsardzība		461 607	-	461 607
10.400 Atbalsts ģimenēm ar bērniem		461 607	-	461 607
Atlīdzība	1000	404 436	-	404 436
Preces un pakalpojumi	2000	57 171	-	57 171
Bauskas Mūzikas un mākslas skola (Iestāde)		864 406	34 663	899 069
08.000 Atpūta, kultūra un reliģija		1 712	143	1 855
08.200 Kultūra		1 712	143	1 855
Atlīdzība	1000	1 712	143	1 855
09.000 Izglītība		862 694	34 520	897 214
09.500 Līmeņos nedefinētā izglītība		857 565	34 520	892 085
Atlīdzība	1000	744 340	34 520	778 860
Preces un pakalpojumi	2000	106 442	-	106 442
Pamatkapitāla veidošana	5000	6 783	-	6 783
09.600 Izglītības papildu pakalpojumi		5 129	-	5 129
Preces un pakalpojumi	2000	5 129	-	5 129
Bauskas novada administrācija (Iestāde)		18 771 307	1 934 944	20 706 251
01.000 Vispārējie valdības dienesti		5 921 017	65 525	5 986 542
01.100 Izpildvara, likumdošanas vara, finanšu un fiskālā darbība, ārlietas		3 328 033	- 12 872	3 315 161
Atlīdzība	1000	2 867 332	- 13 352	2 853 980
Preces un pakalpojumi	2000	404 949	480	405 429
Pamatkapitāla veidošana	5000	42 914	-	42 914
Sociāla rakstura maksājumi un kompensācijas	6000	11 088	-	11 088
Transferti, uzturēšanas izdevumu transferti, pašu resursu maksājumi, starptautiskā sadarbība	7000	1 750	-	1 750
01.700 Vispārējās valdības sektora (valsts un pašvaldības) parāda darījumi		2 192 984	52 257	2 245 241
Preces un pakalpojumi	2000	56 924	- 80	56 844

Procentu izdevumi	4000	2 136 060	52 337	2 188 397
Īmeņiem		400 000	26 140	426 140
Preces un pakalpojumi	2000	400 000	-	400 000
Transferti, uzturēšanas izdevumu transferti, pašu resursu maksājumi, starptautiskā sadarbība	7000	-	26 140	26 140
03.000 Sabiedriskā kārtība un drošība		240 867	-	240 867
03.300 Tiesa un prokuratūras iestādes		140 699	-	140 699
Atlīdzība	1000	131 476	-	131 476
Preces un pakalpojumi	2000	4 513	-	4 513
Sociāla rakstura maksājumi un kompensācijas	6000	4 710	-	4 710
03.600 Pārējie iepriekš neklasificētie sabiedriskās kārtības un drošības pakalpojumi		100 168	-	100 168
Preces un pakalpojumi	2000	27 046	-	27 046
Pamatkapitāla veidošana	5000	73 122	-	73 122
04.000 Ekonomiskā darbība		4 797 740	956 858	5 754 598
04.400 Ieguves rūpniecība, apstrādes rūpniecība un būvniecība		380 932	847	380 085
Atlīdzība	1000	351 437	-	351 437
Preces un pakalpojumi	2000	19 925	847	19 078
Pamatkapitāla veidošana	5000	9 570	-	9 570
04.500 Transports		2 122 704	188 918	2 311 622
Pamatkapitāla veidošana	5000	2 122 704	188 918	2 311 622
04.600 Sakari		729 098	8 330	737 428
Atlīdzība	1000	299 461	-	299 461
Preces un pakalpojumi	2000	400 722	655	401 377
Pamatkapitāla veidošana	5000	28 915	7 675	36 590
04.700 Citas nozares		1 439 067	746 921	2 185 988
Atlīdzība	1000	99 841	11 324	111 165
Preces un pakalpojumi	2000	51 115	-	51 115
Subsīdijas un dotācijas	3000	40 000	-	40 000
Pamatkapitāla veidošana	5000	1 248 111	735 597	1 983 708
04.900 Pārējā citur neklasificēta ekonomiskā darbība		125 939	13 536	139 475
Atlīdzība	1000	63 835	1 873	65 708
Preces un pakalpojumi	2000	22 604	260	22 344
Subsīdijas un dotācijas	3000	36 000	-	36 000
Pamatkapitāla veidošana	5000	3 500	11 923	15 423
05.000 Vides aizsardzība		145 627	35 294	180 921
05.200 Notekūdeņu apsaimniekošana		6 000	-	6 000
Sociāla rakstura maksājumi un kompensācijas	6000	6 000	-	6 000
05.300 Vides piesārņojuma novēršana un samazināšana		139 627	-	139 627
Pamatkapitāla veidošana	5000	139 627	-	139 627
05.400 Bioloģiskās daudzveidības un ainavas aizsardzība		-	35 294	35 294
Preces un pakalpojumi	2000	-	15 140	15 140
Pamatkapitāla veidošana	5000	-	20 154	20 154
06.000 Teritoriju un mājokļu apsaimniekošana		918 340	210 305	1 128 645
06.200 Teritoriju attīstība		405 045	197 112	602 157
Atlīdzība	1000	245 233	69	245 302
Preces un pakalpojumi	2000	8 275	840	9 115
Pamatkapitāla veidošana	5000	141 537	196 203	337 740
Transferti, uzturēšanas izdevumu transferti, pašu resursu maksājumi, starptautiskā sadarbība	7000	10 000	-	10 000
06.600 Pārējā citur neklasificētā teritoriju un mājokļu apsaimniekošanas darbība		513 295	13 193	526 488
Atlīdzība	1000	170 120	2 272	172 392
Preces un pakalpojumi	2000	270 507	9 329	279 836
Subsīdijas un dotācijas	3000	15 000	-	15 000
Pamatkapitāla veidošana	5000	42 668	1 592	44 260
Sociāla rakstura maksājumi un kompensācijas	6000	15 000	-	15 000
07.000 Veselība		100 068	-	100 068
07.400 Sabiedrības veselības dienestu pakalpojumi		100 068	-	100 068
Preces un pakalpojumi	2000	59 568	-	59 568
Sociāla rakstura maksājumi un kompensācijas	6000	40 500	-	40 500
08.000 Atpūta, kultūra un reliģija		572 083	3 885	568 198
08.100 Atpūtas un sporta pasākumi		368 416	3 885	364 531
Atlīdzība	1000	105 036	3 885	101 151
Preces un pakalpojumi	2000	114 356	-	114 356
Subsīdijas un dotācijas	3000	109 024	-	109 024
Pamatkapitāla veidošana	5000	2 000	-	2 000
Sociāla rakstura maksājumi un kompensācijas	6000	38 000	-	38 000
08.200 Kultūra		203 667	-	203 667
Atlīdzība	1000	37 549	-	37 549
Preces un pakalpojumi	2000	52 126	-	52 126
Subsīdijas un dotācijas	3000	71 992	-	71 992
Pamatkapitāla veidošana	5000	2 000	-	2 000

Sociāla rakstura maksājumi un kompensācijas	6000	40 000	-	40 000
09.000 Izglītība		2 910 348	65 438	2 975 786
09.100 Pirmsskolas izglītība (ISCED-97 0.līmenis)		234 448	- 28 179	206 269
Pamatkapitāla veidošana	5000	32 670	2 178	34 848
Transferti, uzturēšanas izdevumu transferti, pašu resursu maksājumi, starptautiskā sadarbība	7000	201 778	- 30 357	171 421
09.200 Pamatizglītība, vispārējā un profesionālā izglītība (ISCED-971., 2. un 3.līmenis)		939 066	55 482	994 548
Preces un pakalpojumi	2000	90 780	1 220	92 000
Pamatkapitāla veidošana	5000	567 090	54 262	621 352
Transferti, uzturēšanas izdevumu transferti, pašu resursu maksājumi, starptautiskā sadarbība	7000	281 196	-	281 196
09.500 Līmeņos nedefinētā izglītība		583 795	12 749	596 544
Atlīdzība	1000	18 696	-	18 696
Preces un pakalpojumi	2000	367 711	4 078	371 789
Subsīdijas un dotācijas	3000	164 718	4 314	169 032
Pamatkapitāla veidošana	5000	32 670	4 187	36 857
Transferti, uzturēšanas izdevumu transferti, pašu resursu maksājumi, starptautiskā sadarbība	7000	-	170	170
09.600 Izglītības papildu pakalpojumi		717 493	-	717 493
Atlīdzība	1000	120 057	-	120 057
Preces un pakalpojumi	2000	8 000	-	8 000
Subsīdijas un dotācijas	3000	4 698	-	4 698
Pamatkapitāla veidošana	5000	584 738	-	584 738
09.800 Pārējā citur neklasificētā izglītība		435 546	25 386	460 932
Atlīdzība	1000	267 072	18 269	285 341
Preces un pakalpojumi	2000	127 804	7 117	134 921
Pamatkapitāla veidošana	5000	10 670	-	10 670
Sociāla rakstura maksājumi un kompensācijas	6000	30 000	-	30 000
10.000 Sociālā aizsardzība		3 165 217	605 409	3 770 626
10.200 Atbalsts gados veciem cilvēkiem		2 603 302	26 655	2 629 957
Preces un pakalpojumi	2000	48 625	8 255	56 880
Pamatkapitāla veidošana	5000	2 554 677	18 400	2 573 077
10.500 Atbalsts bezdarba gadījumā		32 200	- 500	31 700
Atlīdzība	1000	1 200	100	1 300
Preces un pakalpojumi	2000	1 000	- 100	900
Sociāla rakstura maksājumi un kompensācijas	6000	30 000	- 1 403	28 597
Transferti, uzturēšanas izdevumu transferti, pašu resursu maksājumi, starptautiskā sadarbība	7000	-	903	903
10.700 Pārējais citur neklasificēts atbalsts sociāli atstumtām personām		429 303	579 254	1 008 557
Preces un pakalpojumi	2000	1 750	25 234	26 984
Pamatkapitāla veidošana	5000	427 553	527 628	955 181
Sociāla rakstura maksājumi un kompensācijas	6000	-	26 392	26 392
10.900 Pārējā citur neklasificētā sociālā aizsardzība		100 412	-	100 412
Atlīdzība	1000	3 536	-	3 536
Subsīdijas un dotācijas	3000	2 500	-	2 500
Sociāla rakstura maksājumi un kompensācijas	6000	94 376	-	94 376
Iecavas apvienības pārvalde (Iestāde)		2 082 272	322 445	2 404 717
01.000 Vispārējie valdības dienesti		145 543	-	145 543
01.100 Izpildvara, likumdošanas vara, finanšu un fiskālā darbība, ārlietas		145 543	-	145 543
Atlīdzība	1000	120 655	-	120 655
Preces un pakalpojumi	2000	24 888	-	24 888
04.000 Ekonomiskā darbība		378 622	167 855	546 477
04.500 Transports		378 622	167 855	546 477
Atlīdzība	1000	12 589	-	12 589
Preces un pakalpojumi	2000	366 033	- 7 277	358 756
Pamatkapitāla veidošana	5000	-	175 132	175 132
05.000 Vides aizsardzība		38 062	-	38 062
05.100 Atkritumu apsaimniekošana		22 104	-	22 104
Preces un pakalpojumi	2000	22 104	-	22 104
05.200 Notekūdeņu apsaimniekošana		15 958	-	15 958
Preces un pakalpojumi	2000	15 958	-	15 958
06.000 Teritoriju un mājokļu apsaimniekošana		793 205	136 266	929 471
06.400 Ielu apgaismošana		115 643	64 178	179 821
Preces un pakalpojumi	2000	115 643	- 1 636	114 007
Pamatkapitāla veidošana	5000	-	65 814	65 814
06.600 Pārējā citur neklasificētā teritoriju un mājokļu apsaimniekošanas darbība		677 562	72 088	749 650
Atlīdzība	1000	141 156	-	141 156
Preces un pakalpojumi	2000	512 123	- 2 477	509 646
Pamatkapitāla veidošana	5000	16 082	74 565	90 647
Sociāla rakstura maksājumi un kompensācijas	6000	8 201	-	8 201
08.000 Atpūta, kultūra un reliģija		228 429	1 864	230 293

08.200 Kultūra		228 429	1 864	230 293
Atlīdzība	1000	147 141	-	147 141
Preces un pakalpojumi	2000	61 338	1 864	63 202
Pamatkapitāla veidošana	5000	19 950	-	19 950
09.000 Izglītība		498 411	16 460	514 871
09.500 Līmeņos nedefinētā izglītība		281 310	16 460	297 770
Atlīdzība	1000	177 487	-	177 487
Preces un pakalpojumi	2000	103 823	16 460	120 283
09.600 Izglītības papildu pakalpojumi		217 101	-	217 101
Atlīdzība	1000	59 525	-	59 525
Preces un pakalpojumi	2000	157 576	-	157 576
Rundāles apvienības pārvalde (Iestāde)		2 491 219	121 920	2 613 139
01.000 Vispārējie valdības dienesti		196 795	-	196 795
01.100 Izpildvara, likumdošanas vara, finanšu un fiskālā darbība, ārlietas		196 795	-	196 795
Atlīdzība	1000	175 318	-	175 318
Preces un pakalpojumi	2000	21 477	-	21 477
04.000 Ekonomiskā darbība		290 175	113 184	403 359
04.500 Transports		290 175	49 616	339 791
Atlīdzība	1000	40 721	-	40 721
Preces un pakalpojumi	2000	247 379	39 633	287 012
Pamatkapitāla veidošana	5000	2 075	9 983	12 058
04.700 Citas nozares		-	63 568	63 568
Pamatkapitāla veidošana	5000	-	63 568	63 568
05.000 Vides aizsardzība		87 274	-	87 274
05.100 Atkritumu apsaimniekošana		87 274	-	87 274
Preces un pakalpojumi	2000	87 274	-	87 274
06.000 Teritoriju un mājokļu apsaimniekošana		1 295 383	9 811	1 305 194
06.400 Ielu apgaismošana		39 298	-	39 298
Preces un pakalpojumi	2000	39 298	-	39 298
06.600 Pārējā citur neklasificētā teritoriju un mājokļu apsaimniekošanas darbība		1 256 085	9 811	1 265 896
Atlīdzība	1000	310 323	9 811	320 134
Preces un pakalpojumi	2000	933 314	-	933 314
Pamatkapitāla veidošana	5000	9 188	-	9 188
Sociāla rakstura maksājumi un kompensācijas	6000	3 260	-	3 260
08.000 Atpūta, kultūra un reliģija		558 643	- 1 075	557 568
08.100 Atpūtas un sporta pasākumi		51 143	-	51 143
Atlīdzība	1000	34 707	-	34 707
Preces un pakalpojumi	2000	15 436	-	15 436
Pamatkapitāla veidošana	5000	1 000	-	1 000
08.200 Kultūra		507 500	- 1 075	506 425
Atlīdzība	1000	298 767	- 945	297 822
Preces un pakalpojumi	2000	196 793	- 130	196 663
Pamatkapitāla veidošana	5000	11 940	-	11 940
09.000 Izglītība		62 949	-	62 949
09.600 Izglītības papildu pakalpojumi		62 949	-	62 949
Preces un pakalpojumi	2000	62 949	-	62 949
Vecumnieku apvienības pārvalde (Iestāde)		3 718 246	175 973	3 894 219
01.000 Vispārējie valdības dienesti		146 759	6 733	153 492
01.100 Izpildvara, likumdošanas vara, finanšu un fiskālā darbība, ārlietas		146 759	6 733	153 492
Atlīdzība	1000	118 629	6 733	125 362
Preces un pakalpojumi	2000	24 275	-	24 275
Pamatkapitāla veidošana	5000	3 855	-	3 855
03.000 Sabiedriskā kārtība un drošība		14 167	-	14 167
03.200 Ugunsdrošības, ugunsdzēsības, glābšanas un civilās drošības dienesti		14 167	-	14 167
Atlīdzība	1000	3 212	-	3 212
Preces un pakalpojumi	2000	7 899	-	7 899
Pamatkapitāla veidošana	5000	3 056	-	3 056
04.000 Ekonomiskā darbība		673 167	30 034	703 201
04.500 Transports		673 167	30 034	703 201
Atlīdzība	1000	29 040	1 290	30 330
Preces un pakalpojumi	2000	531 106	- 434	530 672
Pamatkapitāla veidošana	5000	113 021	29 178	142 199
05.000 Vides aizsardzība		42 946	-	42 946
05.100 Atkritumu apsaimniekošana		42 946	-	42 946
Preces un pakalpojumi	2000	42 946	-	42 946
06.000 Teritoriju un mājokļu apsaimniekošana		1 419 857	75 826	1 495 683
06.100 Mājokļu attīstība		494	-	494
Sociāla rakstura maksājumi un kompensācijas	6000	494	-	494
06.400 Ielu apgaismošana		101 488	-	101 488
Preces un pakalpojumi	2000	77 262	-	77 262
Pamatkapitāla veidošana	5000	24 226	-	24 226

06.600 Pārējā citur neklasificētā teritoriju un mājokļu apsaimniekošanas darbība		1 317 875	75 826	1 393 701
Atlīdzība	1000	666 623	- 24 690	641 933
Preces un pakalpojumi	2000	587 930	-	587 930
Pamatkapitāla veidošana	5000	55 840	100 516	156 356
Sociāla rakstura maksājumi un kompensācijas	6000	7 482	-	7 482
07.000 Veselība		6 825	326	7 151
07.200 Ambulatoro ārstniecības iestāžu darbība un pakalpojumi		6 825	326	7 151
Atlīdzība	1000	6 732	326	7 058
Preces un pakalpojumi	2000	93	-	93
08.000 Atpūta, kultūra un reliģija		1 170 587	55 950	1 226 537
08.100 Atpūtas un sporta pasākumi		63 170	-	63 170
Atlīdzība	1000	34 757	-	34 757
Preces un pakalpojumi	2000	26 463	-	26 463
Pamatkapitāla veidošana	5000	1 950	-	1 950
08.200 Kultūra		1 107 417	55 950	1 163 367
Atlīdzība	1000	618 452	10 751	629 203
Preces un pakalpojumi	2000	426 679	26 610	453 289
Pamatkapitāla veidošana	5000	60 586	15 950	76 536
Sociāla rakstura maksājumi un kompensācijas	6000	1 700	-	1 700
Transferti, uzturēšanas izdevumu transferti, pašu resursu maksājumi, starptautiskā sadarbība	7000	-	2 639	2 639
09.000 Izglītība		243 938	7 104	251 042
09.500 Līmeņos nedefinētā izglītība		20 926	1 083	22 009
Atlīdzība	1000	13 206	1 083	14 289
Preces un pakalpojumi	2000	7 720	-	7 720
09.600 Izglītības papildu pakalpojumi		223 012	6 021	229 033
Atlīdzība	1000	96 278	6 021	102 299
Preces un pakalpojumi	2000	126 734	-	126 734
Iecavas vidusskola (Iestāde)		2 757 047	96 515	2 853 562
09.000 Izglītība		2 757 047	96 515	2 853 562
09.200 Pamatizglītība, vispārējā un profesionālā izglītība (ISCED-971., 2. un 3.līmenis)		2 285 469	96 050	2 381 519
Atlīdzība	1000	1 959 186	53 185	2 012 371
Preces un pakalpojumi	2000	288 906	-	288 906
Pamatkapitāla veidošana	5000	37 377	42 865	80 242
09.500 Līmeņos nedefinētā izglītība		99 717	2 550	102 267
Atlīdzība	1000	99 717	2 550	102 267
09.600 Izglītības papildu pakalpojumi		310 303	-	310 303
Preces un pakalpojumi	2000	310 303	-	310 303
09.800 Pārējā citur neklasificētā izglītība		61 558	- 2 085	59 473
Preces un pakalpojumi	2000	39 655	- 2 085	37 570
Pamatkapitāla veidošana	5000	21 903	-	21 903
Pilsrundāles vidusskola (Iestāde)		1 784 553	30 780	1 815 333
09.000 Izglītība		1 784 553	30 780	1 815 333
09.200 Pamatizglītība, vispārējā un profesionālā izglītība (ISCED-971., 2. un 3.līmenis)		1 465 040	4 854	1 469 894
Atlīdzība	1000	1 205 391	4 854	1 210 245
Preces un pakalpojumi	2000	228 513	-	228 513
Pamatkapitāla veidošana	5000	31 136	-	31 136
09.500 Līmeņos nedefinētā izglītība		98 873	25 926	124 799
Atlīdzība	1000	98 873	25 926	124 799
09.600 Izglītības papildu pakalpojumi		208 401	-	208 401
Preces un pakalpojumi	2000	208 401	-	208 401
09.800 Pārējā citur neklasificētā izglītība		12 239	-	12 239
Preces un pakalpojumi	2000	2 914	-	2 914
Pamatkapitāla veidošana	5000	9 325	-	9 325
Skaistkalnes vidusskola (Iestāde)		1 138 162	109 024	1 247 186
09.000 Izglītība		1 138 162	109 024	1 247 186
09.200 Pamatizglītība, vispārējā un profesionālā izglītība (ISCED-971., 2. un 3.līmenis)		1 017 377	106 676	1 124 053
Atlīdzība	1000	825 506	106 676	932 182
Preces un pakalpojumi	2000	163 508	-	163 508
Pamatkapitāla veidošana	5000	28 363	-	28 363
09.500 Līmeņos nedefinētā izglītība		45 283	2 348	47 631
Atlīdzība	1000	45 283	2 348	47 631
09.600 Izglītības papildu pakalpojumi		68 644	-	68 644
Preces un pakalpojumi	2000	68 644	-	68 644
09.800 Pārējā citur neklasificētā izglītība		6 858	-	6 858
Preces un pakalpojumi	2000	3 000	-	3 000
Pamatkapitāla veidošana	5000	3 858	-	3 858
Vecumnieku vidusskola (Iestāde)		2 577 795	59 132	2 636 927
09.000 Izglītība		2 577 795	59 132	2 636 927

09.200 Pamatizglītība, vispārējā un profesionālā izglītība (ISCED-971., 2. un 3.līmenis)		2 377 123	58 518	2 435 641
Atlīdzība	1000	1 970 032	57 710	2 027 742
Preces un pakalpojumi	2000	374 013	808	374 821
Pamatkapitāla veidošana	5000	33 078	-	33 078
09.500 Līmeņos nedefinētā izglītība		24 387	614	25 001
Atlīdzība	1000	24 387	614	25 001
09.600 Izglītības papildu pakalpojumi		156 907	-	156 907
Preces un pakalpojumi	2000	156 907	-	156 907
09.800 Pārējā citur neklasificētā izglītība		19 378	-	19 378
Preces un pakalpojumi	2000	3 411	-	3 411
Pamatkapitāla veidošana	5000	15 967	-	15 967
Iecavas pamatskola (Iestāde)		1 166 824	11 643	1 178 467
09.000 Izglītība		1 166 824	11 643	1 178 467
09.200 Pamatizglītība, vispārējā un profesionālā izglītība (ISCED-971., 2. un 3.līmenis)		1 066 107	8 906	1 075 013
Atlīdzība	1000	900 188	8 906	909 094
Preces un pakalpojumi	2000	143 304	-	143 304
Pamatkapitāla veidošana	5000	22 615	-	22 615
09.500 Līmeņos nedefinētā izglītība		41 321	2 737	44 058
Atlīdzība	1000	41 321	2 737	44 058
09.600 Izglītības papildu pakalpojumi		53 593	-	53 593
Preces un pakalpojumi	2000	53 593	-	53 593
09.800 Pārējā citur neklasificētā izglītība		5 803	-	5 803
Preces un pakalpojumi	2000	2 520	-	2 520
Pamatkapitāla veidošana	5000	3 283	-	3 283
Mīsas pamatskola (Iestāde)		969 402	18 978	988 380
09.000 Izglītība		969 402	18 978	988 380
09.200 Pamatizglītība, vispārējā un profesionālā izglītība (ISCED-971., 2. un 3.līmenis)		874 321	18 556	892 877
Atlīdzība	1000	739 787	18 556	758 343
Preces un pakalpojumi	2000	126 650	-	126 650
Pamatkapitāla veidošana	5000	7 884	-	7 884
09.500 Līmeņos nedefinētā izglītība		18 113	422	18 535
Atlīdzība	1000	18 113	422	18 535
09.600 Izglītības papildu pakalpojumi		72 959	-	72 959
Preces un pakalpojumi	2000	72 959	-	72 959
09.800 Pārējā citur neklasificētā izglītība		4 009	-	4 009
Preces un pakalpojumi	2000	809	-	809
Pamatkapitāla veidošana	5000	3 200	-	3 200
Zālītes pamatskola (Iestāde)		858 933	17 883	876 816
09.000 Izglītība		858 933	17 883	876 816
09.200 Pamatizglītība, vispārējā un profesionālā izglītība (ISCED-971., 2. un 3.līmenis)		849 876	16 565	866 441
Atlīdzība	1000	796 654	15 807	812 461
Preces un pakalpojumi	2000	47 301	6 082	53 383
Pamatkapitāla veidošana	5000	5 921	5 324	597
09.500 Līmeņos nedefinētā izglītība		9 057	1 318	10 375
Atlīdzība	1000	9 057	1 318	10 375
Iecavas pirmsskolas izglītības iestāde "Dartija" (Iestāde)		1 209 002	18 072	1 227 074
09.000 Izglītība		1 209 002	18 072	1 227 074
09.100 Pirmsskolas izglītība (ISCED-97 0.līmenis)		1 119 232	17 548	1 136 780
Atlīdzība	1000	1 001 039	17 548	1 018 587
Preces un pakalpojumi	2000	105 723	-	105 723
Pamatkapitāla veidošana	5000	12 470	-	12 470
09.500 Līmeņos nedefinētā izglītība		16 953	524	17 477
Atlīdzība	1000	16 953	524	17 477
09.600 Izglītības papildu pakalpojumi		69 792	-	69 792
Preces un pakalpojumi	2000	69 792	-	69 792
09.800 Pārējā citur neklasificētā izglītība		3 025	-	3 025
Preces un pakalpojumi	2000	3 025	-	3 025
Rundāles pirmsskolas izglītības iestāde "Mārupukīte" (Iestāde)		683 581	8 122	691 703
09.000 Izglītība		683 581	8 122	691 703
09.100 Pirmsskolas izglītība (ISCED-97 0.līmenis)		634 982	7 810	642 792
Atlīdzība	1000	543 369	7 810	551 179
Preces un pakalpojumi	2000	83 009	-	83 009
Pamatkapitāla veidošana	5000	8 604	-	8 604
09.500 Līmeņos nedefinētā izglītība		11 321	312	11 633
Atlīdzība	1000	11 321	312	11 633
09.600 Izglītības papildu pakalpojumi		35 625	-	35 625
Preces un pakalpojumi	2000	35 625	-	35 625
09.800 Pārējā citur neklasificētā izglītība		1 653	-	1 653
Preces un pakalpojumi	2000	1 653	-	1 653

Bauskas pirmsskolas izglītības iestāde "Saulspuķe" (Iestāde)		739 440	22 604	762 044
09.000 Izglītība		739 440	22 604	762 044
09.100 Pirmsskolas izglītība (ISCED-97 0.līmenis)		711 184	22 209	733 393
Atlīdzība	1000	614 242	13 497	627 739
Preces un pakalpojumi	2000	56 342	560	55 782
Pamatkapitāla veidošana	5000	40 600	9 272	49 872
09.500 Līmeņos nedefinētā izglītība		7 359	395	7 754
Atlīdzība	1000	7 359	395	7 754
09.600 Izglītības papildu pakalpojumi		19 631	-	19 631
Preces un pakalpojumi	2000	19 631	-	19 631
09.800 Pārejā citur neklasificētā izglītība		1 266	-	1 266
Preces un pakalpojumi	2000	1 266	-	1 266
Iecavas pirmsskolas izglītības iestāde "Cālītis" (Iestāde)		1 316 137	16 293	1 332 430
09.000 Izglītība		1 316 137	16 293	1 332 430
09.100 Pirmsskolas izglītība (ISCED-97 0.līmenis)		1 203 206	13 556	1 216 762
Atlīdzība	1000	1 062 086	13 556	1 075 642
Preces un pakalpojumi	2000	119 526	-	119 526
Pamatkapitāla veidošana	5000	21 594	-	21 594
09.500 Līmeņos nedefinētā izglītība		21 510	2 737	24 247
Atlīdzība	1000	21 510	2 737	24 247
09.600 Izglītības papildu pakalpojumi		87 869	-	87 869
Preces un pakalpojumi	2000	87 869	-	87 869
09.800 Pārejā citur neklasificētā izglītība		3 552	-	3 552
Preces un pakalpojumi	2000	3 552	-	3 552
Iecavas sporta skola "Dartija" (Iestāde)		423 766	4 932	428 698
09.000 Izglītība		423 766	4 932	428 698
09.500 Līmeņos nedefinētā izglītība		418 961	4 932	423 893
Atlīdzība	1000	326 545	4 932	331 477
Preces un pakalpojumi	2000	89 416	-	89 416
Pamatkapitāla veidošana	5000	-	-	-
Sociāla rakstura maksājumi un kompensācijas	6000	3 000	-	3 000
09.600 Izglītības papildu pakalpojumi		4 805	-	4 805
Preces un pakalpojumi	2000	4 805	-	4 805
Vecumnieku sporta skola (Iestāde)		276 364	169	276 533
09.000 Izglītība		276 364	169	276 533
09.500 Līmeņos nedefinētā izglītība		268 164	169	268 333
Atlīdzība	1000	188 925	169	189 094
Preces un pakalpojumi	2000	76 976	-	76 976
Pamatkapitāla veidošana	5000	1 263	-	1 263
Sociāla rakstura maksājumi un kompensācijas	6000	1 000	-	1 000
09.600 Izglītības papildu pakalpojumi		8 200	-	8 200
Preces un pakalpojumi	2000	8 200	-	8 200
Iecavas Mūzikas un mākslas skola (Iestāde)		611 154	38 895	650 049
08.000 Atpūta, kultūra un reliģija		1 712	-	1 712
08.200 Kultūra		1 712	-	1 712
Atlīdzība	1000	1 712	-	1 712
09.000 Izglītība		609 442	38 895	648 337
09.500 Līmeņos nedefinētā izglītība		608 699	38 895	647 594
Atlīdzība	1000	534 879	38 895	573 774
Preces un pakalpojumi	2000	50 965	-	50 965
Pamatkapitāla veidošana	5000	22 855	-	22 855
09.600 Izglītības papildu pakalpojumi		743	-	743
Preces un pakalpojumi	2000	743	-	743
Vecumnieku Mūzikas un mākslas skola (Iestāde)		580 662	50 550	631 212
08.000 Atpūta, kultūra un reliģija		3 424	987	4 411
08.200 Kultūra		3 424	987	4 411
Atlīdzība	1000	3 424	987	4 411
09.000 Izglītība		577 238	49 563	626 801
09.500 Līmeņos nedefinētā izglītība		576 422	49 563	625 985
Atlīdzība	1000	486 692	49 563	536 255
Preces un pakalpojumi	2000	81 437	-	81 437
Pamatkapitāla veidošana	5000	8 293	-	8 293
09.600 Izglītības papildu pakalpojumi		816	-	816
Preces un pakalpojumi	2000	816	-	816
Bauskas novada Vēlēšanu komisija (Iestāde)		138 518	-	138 518
01.000 Vispārējie valdības dienesti		138 518	-	138 518
01.600 Pārejē iepriekš neklasificētie vispārējie valdības dienesti		138 518	-	138 518
Atlīdzība	1000	118 614	-	118 614
Preces un pakalpojumi	2000	19 904	-	19 904
Iecavas kultūras nams (Iestāde)		448 938	2 537	451 475
08.000 Atpūta, kultūra un reliģija		448 938	2 537	451 475
08.200 Kultūra		448 938	2 537	451 475
Atlīdzība	1000	248 811	2 176	250 987

Preces un pakalpojumi	2000	198 452	-	198 452
Pamatkapitāla veidošana	5000	1 675	-	1 675
Transferti, uzturēšanas izdevumu transferti, pašu resursu maksājumi, starptautiskā sadarbība	7000	-	361	361
Valles pamatskola (Iestāde)		1 077 509	7 968	1 085 477
09.000 Izglītība		1 077 509	7 968	1 085 477
09.200 Pamatizglītība, vispārējā un profesionālā izglītība (ISCED-971., 2. un 3.līmenis)		1 005 589	7 515	1 013 104
Atlīdzība	1000	752 815	7 515	760 330
Preces un pakalpojumi	2000	242 986	-	242 986
Pamatkapitāla veidošana	5000	9 788	-	9 788
09.500 Līmeņos nedefinētā izglītība		15 283	453	15 736
Atlīdzība	1000	15 283	453	15 736
09.600 Izglītības papildu pakalpojumi		51 749	-	51 749
Preces un pakalpojumi	2000	51 749	-	51 749
09.800 Pārējā citur neklasificētā izglītība		4 888	-	4 888
Preces un pakalpojumi	2000	1 090	-	1 090
Pamatkapitāla veidošana	5000	3 798	-	3 798
Bauskas novada Pašvaldības policija (Iestāde)		1 426 605	35 178	1 461 783
03.000 Sabiedriskā kārtība un drošība		1 426 605	35 178	1 461 783
03.100 Policija		1 426 605	35 178	1 461 783
Atlīdzība	1000	1 177 280	-	1 177 280
Preces un pakalpojumi	2000	224 165	-	224 165
Subsīdijas un dotācijas	3000	3 880	-	3 880
Pamatkapitāla veidošana	5000	21 280	35 178	56 458

Bauskas novada pašvaldības ziedojumu un dāvinājumu budžeta ieņēmumi un izdevumi 2025. gadam

Rādītāju nosaukumi	Budžeta kategoriju kodi	Apstiprināts 2025. gadam	Grozījumi (+/-)	Precizētais 2025. gada budžets
		EUR	EUR	EUR
I IEŅĒMUMI - kopā		226	-	226
Saņemtie ziedojumi un dāvinājumi	23.0.0.0.	226	-	226
II IZDEVUMI - kopā		10 350	11 023	21 373
Izdevumi atbilstoši funkcionālajām kategorijām				
Atpūta, kultūra un reliģija	08.000	-	1 037	1 037
Izglītība	09.000	10 350	9 986	20 336
Izdevumi atbilstoši ekonomiskajām kategorijām				
Preces un pakalpojumi	2000	-	1 939	1 939
Pamatkapitāla veidošana	5000	-	184	184
Sociāla rakstura maksājumi un kompensācijas	6000	10 350	8 900	19 250
III Ieņēmumu pārsniegums (+) deficīts (-) (I-II)		- 10 124	- 11 023	- 21 147
IV FINANSĒŠANA - kopā		10 124	11 023	21 147
Naudas līdzekļi un noguldījumi (bilances aktīvā)	F20010000	10 124	11 023	21 147
Pieprasījuma noguldījumi (bilances aktīvā)	F22010000	10 000	11 023	21 023
Pieprasījuma noguldījumu atlikums gada sākumā	F22010000 AS	10 720	27 334	38 054
Pieprasījuma noguldījumu atlikums perioda beigās	F22010000 AB	720	16 311	17 031
Termiņnoguldījumi (bilances aktīvā)	F29010000	124	-	124
Termiņnoguldījumu atlikums gada sākumā	F29010000AS	5 013	-	5 013
Termiņnoguldījumu atlikums gada beigās	F29010000AB	4 889	-	4 889

Bauskas novada pašvaldības ziedojumu un dāvinājumu izdevumu 2025. gadam atšifrējums pa iestādēm un izdevumu funkcionālajām kategorijām

Rādītāju nosaukumi	Budžeta kategoriju kodi	Apstiprināts 2025. gadam	Grozījumi (+/-)	Precizētais 2025. gada budžets
		EUR	EUR	EUR
II IZDEVUMI - kopā		10 350	11 023	21 373
Bauskas novada pašvaldība (Budžets)		10 350	11 023	21 373
Bauskas novada pašvaldība (Kreditrikotājs)		10 350	11 023	21 373
Vecsaules pamatskola (Iestāde)		-	78	78
09.000 Izglītība		-	78	78
09.200 Pamatizglītība, vispārējā un profesionālā izglītība (ISCED-971., 2. un 3.līmenis)		-	78	78
Preces un pakalpojumi	2000	-	78	78
Bauskas Valsts ģimnāzija (Iestāde)		10 000	7 500	17 500
09.000 Izglītība		10 000	7 500	17 500
09.200 Pamatizglītība, vispārējā un profesionālā izglītība (ISCED-971., 2. un 3.līmenis)		10 000	7 500	17 500
Sociāla rakstura maksājumi un kompensācijas	6000	10 000	7 500	17 500
Bauskas pils muzejs (Iestāde)		-	184	184
08.000 Atpūta, kultūra un reliģija		-	184	184
08.200 Kultūra		-	184	184
Pamatkapitāla veidošana	5000	-	184	184
Bauskas muzejs (Iestāde)		-	720	720
08.000 Atpūta, kultūra un reliģija		-	720	720
08.200 Kultūra		-	720	720
Preces un pakalpojumi	2000	-	720	720
Rundāles apvienības pārvalde (Iestāde)		-	133	133
08.000 Atpūta, kultūra un reliģija		-	133	133
08.200 Kultūra		-	133	133
Preces un pakalpojumi	2000	-	133	133
Pilsrundāles vidusskola (Iestāde)		350	-	350
09.000 Izglītība		350	-	350
09.200 Pamatizglītība, vispārējā un profesionālā izglītība (ISCED-971., 2. un 3.līmenis)		350	-	350
Sociāla rakstura maksājumi un kompensācijas	6000	350	-	350
Valles pamatskola (Iestāde)		-	2 408	2 408
09.000 Izglītība		-	2 408	2 408
09.200 Pamatizglītība, vispārējā un profesionālā izglītība (ISCED-971., 2. un 3.līmenis)		-	2 408	2 408
Preces un pakalpojumi	2000	-	1 008	1 008
Sociāla rakstura maksājumi un kompensācijas	6000	-	1 400	1 400

**BAUSKAS NOVADA PAŠVALDĪBAS
ceļu un ielu finansēšanai paredzētās valsts budžeta valsts autoceļa fonda
programmas mērķdotācijas izlietojuma plāns 2025. - 2027. gadam**

I. Plānotā mērķdotācija pašvaldības ceļu un ielu finansēšanai (EUR):

		2025. gads	2026. gads	2027. gads
1.	Mērķdotācijas atlikums uz perioda sākumu	31 160	-	-
2.	Plānots saņemt mērķdotāciju	1 485 627	1 485 627	1 485 627
3.	Plānots izlietot mērķdotāciju	1 516 787	1 485 627	1 485 627
4.	Mērķdotācijas atlikums uz perioda beigām	-	-	-

II. Mērķdotācijas izlietojuma indikatīvais plāns (EUR):

Kods	Izdevumi	2025. gads	2026. gads	2027. gads
1000	Atlīdzība	-	-	-
2000	Preces un pakalpojumi	1 516 787	1 485 627	1 485 627
	<i>t.sk. tranzīta ielām</i>	-	-	-
	<i>tiltiem</i>	31 816	82 566	82 566
	<i>satiksmes drošības uzlabošanai</i>	32 614	33 000	33 000
	<i>autoceļiem un ielām, pa kurām kursē sabiedriskais transports</i>	103 600	99 250	99 250
	<i>pārējie autoceļu un ielu uzturēšanas darbi</i>	1 348 757	1 270 811	1 270 811
5000	Pamatkapitāla veidošana	-	-	-
	Izdevumi kopā:	1 516 787	1 485 627	1 485 627

Nr.p.k.	Aizdevējs	Mērķis	Līguma Nr.	Līguma noslēgšanas datums	Atmaksas termiņš	Aizņēmuma summa	Saistību pamatsummas parāds uz 01.01.2025.	Saistību apmērs (pamatsumma+procenti)								turpmākajos gados	kopā
								2025	2026	2027	2028	2029	2030	2031			
18	Valsts kase	Prioritārā investīciju projekta „Bērnu laukuma un sadzīves atkritumu konteineru laukumu izbūves II-III kārtā” īstenošanai	A2/1/15/370	21.07.2015.	20.07.2025.	80 000	6 489	6 676	-	-	-	-	-	-	-	6 676	
19	Valsts kase	Projekta "Bauskas pilsētas pamatskolas sporta zāles renovācija" īstenošanai	A2/1/15/454	20.08.2015.	20.08.2035.	299 523	163 056	20 999	19 539	19 084	18 636	18 171	17 716	17 261	60 691	192 097	
20	Valsts kase	Projekta "Zemgaļu ielas, Bauskā seguma rekonstrukcija" īstenošanai	A2/1/15/524	16.09.2015.	22.09.2025.	58 458	4 497	4 623	-	-	-	-	-	-	-	4 623	
21	Valsts kase	Projekta "Gājēju un veloseliņa uz Rītausmām, Islīces pagastā būvniecība" īstenošanai	A2/1/15/526	18.09.2015.	20.09.2040.	480 161	323 305	31 875	29 596	28 977	28 378	27 738	27 119	26 501	204 449	404 633	
22	Valsts kase	Projekta "Ēkas rekonstrukcija un funkcijas maiņa-Iecavas mākslas un mūzikas skola" īstenošanai	A2/1/15/570	02.10.2015.	20.12.2035.	1 300 000	715 000	88 392	84 221	82 267	80 353	78 358	76 406	74 457	278 432	842 886	
23	Valsts kase	Projekta "Bauskas Valsts ģimnāzijas un Bauskas sākumskolas ēkas energoefektivitātes paaugstināšana" īstenošanai	A2/1/16/44	03.03.2016.	20.02.2036.	151 608	88 605	10 911	10 264	10 027	9 796	9 554	9 317	9 081	35 966	104 916	
24	Valsts kase	Projekta "Higiēnas centra būvniecība" īstenošanai	A2/1/16/45	03.03.2016.	20.02.2041.	242 413	162 695	15 603	14 551	14 250	13 960	13 648	13 347	13 047	106 456	204 862	
25	Valsts kase	Projekta "Bauskas novada pašvaldības profesionālās ievirzes izglītības iestādes "Bauskas novada Bērnu un jaunatnes sporta skola" infrastruktūras objekta būvniecība" daļas, kas saistīta izglītības funkcijas nodrošināšanu, īstenošanai	A2/1/16/107	29.04.2016.	20.04.2046.	1 637 158	1 235 132	101 891	92 551	90 824	89 182	87 369	85 644	83 921	1 023 160	1 654 542	
26	Valsts kase	Projekta "Bauskas Mūzikas skolas rekonstrukcijas 1.kārta" īstenošanai	A2/1/16/108	29.04.2016.	20.04.2031.	88 488	39 676	7 513	7 084	6 901	6 719	6 533	6 350	3 109	-	44 209	
27	Valsts kase	Projekta "Dreņģerkalna un Torņa ielas pārbūve" īstenošanai	A2/1/16/141	18.05.2016.	20.05.2031.	166 843	74 802	14 183	13 356	13 010	12 667	12 318	11 972	5 868	-	83 374	
28	Valsts kase	Projekta "Remontdarbu veikšana Bauskas novada pašvaldības izglītības iestādēs" īstenošanai	A2/1/16/277	27.07.2016.	20.07.2036.	265 803	158 672	19 364	17 801	17 396	16 999	16 583	16 178	15 773	69 393	189 487	
29	Valsts kase	Projekta "Gājēju tilta pār Mūsu būvniecība" īstenošanai	A2/1/16/313	17.08.2016.	20.08.2046.	610 898	446 658	36 597	33 238	32 621	32 035	31 386	30 769	30 154	373 207	600 007	
30	Valsts kase	Projekta "Ēkas Liepu ielā 2, Vecumniekos, Vecumnieku pagastā, Vecumnieku novadā pārbūve atbilstoši pirmsskolas izglītības iestādes prasībām" īstenošanai	A2/1/16/398	07.10.2016.	20.09.2026.	663 400	119 077	71 613	52 255	-	-	-	-	-	-	123 868	
31	Valsts kase	Projekta "Iecavas pirmsskolas izglītības iestādes "Cāltis" teritorijas labiekārtošana" īstenošanai	A2/1/16/424	06.10.2016.	20.12.2032.	693 304	369 792	58 124	55 740	54 339	52 966	51 559	50 171	48 785	47 479	419 163	
32	Valsts kase	Projekta "Miera ielas un Mūsas ielas, Bauskā seguma pārbūve" īstenošanai	A2/1/16/453	25.10.2016.	20.10.2031.	118 952	56 476	9 844	9 488	9 242	9 002	8 757	8 515	8 273	3	63 124	
33	Valsts kase	Prioritārā investīciju projekta "Multifunkcionālā centra 1. un 3. kārtas būvniecība" īstenošanai	A2/1/16/494	08.12.2016.	20.12.2041.	400 000	283 356	25 452	24 520	24 099	23 617	23 097	22 596	22 096	193 484	358 961	
34	Valsts kase	ELFLA projekta (Nr.16-06-AL07-A019.2202-000003) "Apgaismota gājēju ceļiņa būvniecība Pilsrundāles ciemā (II kārtā)" īstenošanai	A2/1/16/511	19.12.2016.	22.12.2031.	131 949	46 844	8 164	7 859	7 666	7 467	7 263	7 062	6 862	11	52 354	
35	Valsts kase	ELFLA projekta (Nr. 16-06-AL07-A019.2201-000004) "Atklātas daudzfunkcionālas arēnas būvniecība Svitenē" īstenošanai	A2/1/16/512	19.12.2016.	22.12.2031.	117 679	34 636	6 036	5 811	5 668	5 521	5 370	5 222	5 073	8	38 709	

Nr.p.k.	Aizdevējs	Mērķis	Līguma Nr.	Līguma noslēgšanas datums	Atmaksas termiņš	Aizņēmuma summa	Saistību pamatsummas parāds uz 01.01.2025.	Saistību apmērs (pamatsumma+procenti)								turpmākajos gados	kopā
								2025	2026	2027	2028	2029	2030	2031			
36	Valsts kase	ELFLA projekta (Nr.16-06-AL07-A019.2201-000006) "Viļa Plūdoņa muzeja ratnīcas restaurācija" īstenošanai	A2/1/17/92	01.03.2017.	20.12.2026.	95 705	13 272	7 068	6 805	11	-	-	-	-	-	13 884	
37	Valsts kase	ELFLA projekta (Nr.16-06-AL07-A019.2201-000005) "Viļa Plūdoņa muzeja klēts restaurācija un atjaunošana" īstenošanai	A2/1/17/93	01.03.2017.	20.09.2026.	92 003	11 207	6 766	4 918	-	-	-	-	-	-	11 684	
38	Valsts kase	Izglītības iestādes investīciju projekta "Bauskas Valsts ģimnāzijas sporta nama jumta atjaunošanas un lietusūdens kanalizācijas un drenāžas ierīkošanas būvdarbi" īstenošanai	A2/1/17/148	27.03.2017.	20.03.2037.	238 827	151 998	17 740	16 543	16 170	15 806	15 424	15 051	14 679	70 978	182 391	
39	Valsts kase	Prioritārā investīciju projekta "Multifunkcionālā centra 1. un 3. kārtas būvniecība" īstenošanai	A2/1/17/174	03.04.2017.	20.03.2042.	399 990	310 155	28 929	26 672	26 131	25 611	25 050	24 510	23 971	214 623	395 497	
40	Valsts kase	Izglītības iestādes investīciju projekta "Sporta halles izbūve profesionālās ievirzes izglītības iestādei "Bauska novada Bērnu un jaunatnes sporta skola"" īstenošanai	A2/1/17/210	28.04.2017.	22.04.2047.	4 102 470	3 356 640	269 896	244 821	240 338	236 085	231 365	226 885	222 411	2 874 976	4 546 777	
41	Valsts kase	Ceļu un to kompleksa investīciju projekta "Skolas ielas rekonstrukcija, lecavā, lecavas novadā" īstenošanai	A2/1/17/398	22.06.2017.	20.12.2032.	1 100 000	586 688	94 776	88 415	86 211	84 033	81 800	79 598	77 398	75 327	667 558	
42	Valsts kase	Projekta " Bauskas Mūzikas skolas rekonstrukcijas 2. kārta" īstenošanai	A2/1/17/423	28.06.2017.	20.06.2042.	574 514	414 610	39 091	35 323	34 611	33 925	33 186	32 474	31 764	290 636	531 010	
43	Valsts kase	Projekta "Mežotnes pamatskolas pārbūve " īstenošanai	A2/1/17/424	28.06.2017.	20.06.2047.	642 766	498 780	40 724	36 379	35 713	35 081	34 380	33 714	33 049	427 234	676 274	
44	Valsts kase	Projekta "Remontdarbu veikšana Bauskas novada pašvaldības izglītības iestādēs"īstenošanai (atbilstoši iepirkumu komisijas lēmumos minētajām izglītības iestādēm)	A2/1/17/425	28.06.2017.	22.06.2037.	238 305	154 350	18 064	16 556	16 185	15 822	15 442	15 071	14 701	74 253	186 094	
45	Valsts kase	Projekta "Bauskas pilsētas pamatskolas ēku pārbūve" īstenošana	A2/1/17/428	28.06.2017.	20.06.2047.	772 384	594 180	48 513	43 337	42 544	41 791	40 955	40 162	39 370	508 950	805 622	
46	Valsts kase	Projekta "Bauskas 2.vidusskolas ēkas energoefektivitātes paaugstināšana - ēkas fasādes siltināšana" īstenošanai	A2/1/17/504	28.07.2017.	22.07.2047.	831 260	657 839	53 391	47 670	46 801	45 977	45 062	44 194	43 326	567 948	894 369	
47	Valsts kase	ERAF projekta (Nr.3.3.1.0/17/I/004) "Privāto investīciju palielināšana Bauskas pilsētas dienvidu aglomerācijā uzņēmējdarbības veicināšanai" īstenošanai	A2/1/17/624	30.08.2017.	20.08.2047.	828 319	501 410	39 907	36 335	35 672	35 044	34 347	33 685	33 024	432 908	680 922	
48	Valsts kase	Projekta "Gājēju un veloseliņa gar Ziedoņu ielu izbūve" īstenošanai	A2/1/17/767	19.10.2017.	20.10.2032.	274 947	153 760	24 148	23 186	22 594	22 023	21 438	20 861	20 285	19 718	174 253	
49	Valsts kase	ELFLA projekta (Nr.17-06-A00702-000053) "Bauskas novada pašvaldības grants ceļu pārbūve Brunavas pagastā" īstenošanai	A2/1/17/778	27.10.2017.	20.12.2028.	995 818	72 752	20 443	19 747	19 196	18 650	30	-	-	-	78 066	
50	Valsts kase	Projekta "Ielu seguma pārbūve Bauskas novada Codes un Ceraukstes pagastā" īstenošanai	A2/1/17/894	14.12.2017.	20.12.2032.	303 578	173 504	27 139	26 119	25 496	24 851	24 191	23 540	22 889	22 277	196 502	

Nr.p.k.	Aizdevējs	Mērķis	Līguma Nr.	Līguma noslēgšanas datums	Atmaksas termiņš	Aizņēmuma summa	Saistību pamatsummas parāds uz 01.01.2025.	Saistību apmērs (pamatsumma+procenti)								
								2025	2026	2027	2028	2029	2030	2031	turpmākajos gados	kopā
51	Valsts kase	ELFLA projekta (Nr.17-06+A00702-000105) "Pašvaldības ceļa "Piisrundāle-Svitene" pārbūve" īstenošanai	A2/1/18/68	02.03.2018.	20.02.2043.	1 987 144	1 438 027	128 298	119 253	116 885	114 611	112 145	109 779	107 416	1 045 595	1 853 982
52	Valsts kase	ERAF projekta (Nr.8.1.2.0/17/I/011) "Bauskas Valsts ģimnāzijas un Bauskas 2.vidusskolas infrastruktūras sakārtošana" īstenošanai	A2/1/18/180	25.04.2018.	20.04.2048.	1 011 655	307 474	24 128	21 865	21 471	21 100	20 685	20 292	19 899	271 656	421 096
53	Valsts kase	Prioritārā investīciju projekta "Multifunkcionālā centra 4. kārtas būvniecība" īstenošanai	A2/1/18/188	26.04.2018.	20.04.2043.	228 362	187 812	16 888	15 441	15 136	14 843	14 525	14 220	13 916	138 138	243 107
54	Valsts kase	Prioritārā investīciju projekta "Pašvaldības aģentūras "Iecavas veselības centrs" teritorijas labiekārtošana" īstenošanai	A2/1/18/247	25.05.2018.	20.12.2028.	400 000	160 000	45 674	43 419	42 217	41 016	66	-	-	-	172 392
55	Valsts kase	ELFLA projekta (Nr.17-06-AL07-A019.2202-000007) "Ceraukstes tautas nama fasādes atjaunošana pakalpojumu nodrošināšanai" īstenošanai	A2/1/18/271	30.05.2018.	20.12.2024.	78 281	-	19	-	-	-	-	-	-	-	19
56	Valsts kase	ELFLA projekta (Nr.17-06-A00702-000046) "Bauskas novada pašvaldības grants ceļu pārbūve Gailīšu pagastā" īstenošanai	A2/1/18/272	30.05.2018.	20.05.2033.	277 402	35 598	5 488	5 112	4 986	4 862	4 734	4 608	4 483	6 493	40 766
57	Valsts kase	ELFLA projekta (Nr.17-06-AL07-A019.2201-000009)"Garozas muižas parka labiekārtošana" īstenošanai	A2/1/18/273	30.05.2018.	20.12.2024.	95 373	-	22	-	-	-	-	-	-	-	22
58	Valsts kase	ERAF projekta (Nr.5.6.2.0/17/I/011) "Teritorijas revitalizācija Codes pagastā, rekonstrējot vietējā autoceļa posmu" īstenošanai	A2/1/18/274	30.05.2018.	20.12.2030.	188 520	67 152	13 629	12 821	12 485	12 150	11 811	11 475	18	-	74 389
59	Valsts kase	ERAF projekta (Nr.5.6.2.0/17/I/010)"Teritorijas revitalizācija Gailīšu pagastā, rekonstrējot vietējā autoceļa posmu" īstenošanai	A2/1/18/275	30.05.2018.	22.12.2025.	85 339	8 096	8 359	13	-	-	-	-	-	-	8 372
60	Valsts kase	ELFLA projekta (Nr.17-06-AL07-A019.2201-000008) "Rītausmu ciema sporta un atpūtas parka izveide" īstenošanai	A2/1/18/276	30.05.2018.	22.05.2034.	198 864	106 704	15 134	14 047	13 710	13 378	13 034	12 697	12 360	29 439	123 799
61	Valsts kase	ERAF projekta (Nr.5.6.2.0/17/I/009) "Brīvības bulvāra revitalizācija uzņēmējdarbības veicināšanai" īstenošanai	A2/1/18/277	30.05.2018.	20.05.2038.	227 673	147 474	16 338	14 974	14 646	14 327	13 989	13 661	13 333	78 691	179 959
62	Valsts kase	Investīciju projektu īstenošanai (saistību pārjaunojums)	A2/1/18/353	26.06.2018.	20.05.2044.	10 991 671	4 757 522	889 615	828 741	746 847	561 033	441 871	430 363	403 252	1 208 178	5 509 900
63	Valsts kase	Projekta "Remontdarbu veikšana Bauskas novada pašvaldības izglītības iestādēs" īstenošanai	A2/1/18/407	04.07.2018.	20.06.2028.	386 344	142 338	45 800	43 534	42 312	20 764	-	-	-	-	152 410
64	Valsts kase	ERAF projekta (Nr.5.5.1.0/17/I/002) "Nozīmīga kultūrvēsturiskā mantojuma saglabāšana un attīstība kultūras tūrisma piedāvājuma pilnveidošanai Zemgales reģionā" īstenošanai	A2/1/18/508	31.07.2018.	20.07.2048.	622 067	483 256	40 786	36 554	35 868	35 214	34 495	33 809	33 124	395 678	645 528

Nr.p.k.	Aizdevējs	Mērķis	Līguma Nr.	Līguma noslēgšanas datums	Atmaksas termiņš	Aizņēmuma summa	Saistību pamatsummas parāds uz 01.01.2025.	Saistību apmērs (pamatsumma+procenti)								
								2025	2026	2027	2028	2029	2030	2031	turpmākajos gados	kopā
65	Valsts kase	ELFLA projekta (Nr.18-06-A00702-000026) "Vecumnieku novada pašvaldības autoceļa A10 (Mednieki-Gaili), autoceļa posma A1 (Ķekavas šoseja-Dzeguzes) un autoceļa posma B2 (Spodras-Krieviņi) pārbūve Vecumnieku novadā" īstenošanai	A2/1/18/519	02.08.2018.	20.07.2028.	825 403	57 075	17 280	16 407	15 949	11 668	-	-	-	-	61 304
66	Valsts kase	Investīciju projektu īstenošanai (saistību pārjaunojums)	A2/1/18/547	08.08.2018.	20.12.2028.	1 450 422	272 348	77 840	73 905	71 862	69 818	112	-	-	-	293 537
67	Valsts kase	Prioritārā investīciju projekta "Videonovērošanas sistēmas Bauskā izbūves 2. un 3.kārta" īstenošanai	A2/1/18/590	30.08.2018.	20.08.2028.	187 540	72 135	21 716	20 736	20 158	14 759	-	-	-	-	77 369
68	Valsts kase	Projekta „Celtņieku ielas, Līdumnieku ielas posma no Celtņieku ielas līdz Rudzu ielai, Ainavu ielas posma no Celtņieku ielas līdz Pārupes ielai pārbūve" īstenošanai	A2/1/18/739	23.10.2018.	20.10.2043.	496 423	378 092	35 965	34 300	33 551	32 862	32 124	31 411	30 700	250 495	481 408
69	Valsts kase	Projekta "Ielu seguma atjaunošana Bauskas novada Dāviņu un Vecsausles pagastā" īstenošanai	A2/1/18/805	16.11.2018.	20.11.2033.	61 135	36 792	5 278	5 056	4 928	4 807	4 683	4 560	4 437	8 511	42 260
70	Valsts kase	Latvijas-Lietuvas pārrobežu sadarbības programmas projekta (LLI-291) "Zaļās infrastruktūras pilnveidošana zemieņu upju ainavā" investīciju daļas īstenošanai	A2/1/19/137	14.05.2019.	20.06.2031.	119 137	28 355	7 540	7 165	6 968	6 772	2 241	-	-	-	30 686
71	Valsts kase	ERAF projekta (Nr.5.6.2.0/17/I/021) "Bauskas industriālās teritorijas attīstība, reģenerējot degradētās teritorijas" īstenošanai	A2/1/19/197	05.06.2019.	20.03.2040.	847 872	477 386	48 862	44 556	43 615	42 704	41 733	40 793	39 854	293 008	595 125
72	Valsts kase	ELFLA projekta (Nr.18-06-A00702-000043) "Bauskas novada pašvaldības grants ceļu pārbūve Ceraukstes pagastā" īstenošanai	A2/1/19/301	12.08.2019.	21.07.2031.	773 964	123 444	22 657	21 362	20 812	20 267	19 712	19 163	14 019	-	137 992
73	Valsts kase	ELFLA projekta (Nr.18-06-A00702-000065) "Bauskas novada pašvaldības grants ceļu pārbūve Mežotnes pagastā" īstenošanai	A2/1/19/311	02.09.2019.	20.08.2026.	517 940	23 464	14 178	10 287	-	-	-	-	-	-	24 465
74	Valsts kase	ELFLA projekta (Nr.18-06-A00702-000061) "Bauskas novada pašvaldības grants ceļu pārbūve Īslīces pagastā" īstenošanai	A2/1/19/312	02.09.2019.	20.12.2027.	522 498	34 080	12 522	11 990	11 648	19	-	-	-	-	36 179
75	Valsts kase	ELFLA projekta (Nr.-18-06-A00702-000040) "Bauskas novada pašvaldības grants ceļu pārbūve Codes pagastā" īstenošanai	A2/1/19/313	02.09.2019.	22.12.2025.	441 877	13 344	13 751	22	-	-	-	-	-	-	13 773
76	Valsts kase	Latvijas-Krievijas pārrobežu sadarbības programmas projekta (Nr. LV-RU-052) "Ainava kā resurss: atbalsts jauniem pakalpojumiem un tūrismam Rundālē, Raunā, Ropšā" investīciju daļas īstenošanai	A2/1/19/448	04.12.2019.	20.11.2034.	184 000	96 841	16 370	15 598	15 202	14 811	14 411	14 017	13 622	4 936	108 967

Nr.p.k.	Aizdevējs	Mērķis	Līguma Nr.	Līguma noslēgšanas datums	Atmaksas termiņš	Aizņēmuma summa	Saistību pamatsummas parāds uz 01.01.2025.	Saistību apmērs (pamatsumma+procenti)								turpmākajos gados	kopā
								2025	2026	2027	2028	2029	2030	2031			
77	Valsts kase	ERAF projekta (Nr.9.3.1.1./18/I/020) "Dienas aprūpes centra izveidošana Vecumnieku novadā personām ar garīga rakstura un bērniem ar funkcionāliem traucējumiem" īstenošanai	A2/1/20/36	07.02.2020.	20.01.2040.	360 066	266 118	28 666	26 972	26 339	25 725	25 073	24 441	23 809	153 290	334 315	
78	Valsts kase	ERAF projekta (Nr.5.6.2.0/19/I/004) "Teritorijas revitalizācija Bauskas pilsētas ziemeļu aglomerācijā" īstenošanai	A2/1/20/39	11.02.2020.	20.09.2047.	2 118 102	1 513 535	132 862	124 084	121 461	118 961	116 210	113 588	110 970	1 280 812	2 118 948	
79	Valsts kase	ERAF projekta (Nr.5.5.1.0/17/I/002) "Nozīmīga kultūrvēsturiskā mantojuma saglabāšana un attīstība kultūras tūrisma piedāvājuma pilnveidošanai Zemgales reģionā" īstenošanai	A2/1/20/43	18.02.2020.	20.01.2050.	252 480	233 558	18 865	17 532	17 189	16 865	16 501	16 159	15 816	224 114	343 041	
80	Valsts kase	ERAF projekta (Nr.8.1.2.0/17/I/011) "Bauskas Valsts ģimnāzijas un Bauskas 2.vidusskolas infrastruktūras sakārtošana" īstenošanai	A2/1/20/352	17.06.2020.	20.05.2050.	841 650	499 074	46 359	41 483	40 581	39 724	38 777	37 876	36 976	443 940	725 716	
81	Valsts kase	Latvijas-Lietuvas -Baltkrievijas pārrobežu sadarbības programmas projekta (Nr. ENI-LLB-2-340) "Inovāts kultūras tūrisms: atslēga Rundāles un Svisločas pievilcības un konkurētspējas uzlabošanai" investīciju daļas īstenošanai	A2/1/20/373	02.07.2020.	25.01.2029.	238 979	69 764	20 487	19 364	18 768	17 120	25	-	-	-	75 764	
82	Valsts kase	Projekta "Bauskas novada pašvaldības grants ceļu pārbūve Dāviņu pagastā" īstenošanai	A2/1/20/481	03.08.2020.	20.07.2050.	698 589	609 585	49 432	44 678	43 826	43 023	42 120	41 269	40 419	584 217	888 984	
83	Valsts kase	Projekta "Pilskalna ielas pārbūve Bauskā" īstenošanai	A2/1/20/582	27.08.2020.	20.08.2050.	660 540	581 308	49 827	45 966	45 028	44 136	43 150	42 213	41 277	506 535	818 132	
84	Valsts kase	Projekta "Liepu ielas un Lauku ielas posmu atjaunošana Īslīces pagastā" īstenošanai	A2/1/20/583	27.08.2020.	20.08.2035.	315 428	246 648	31 898	29 936	29 207	28 492	27 748	27 019	26 292	92 135	292 727	
85	Valsts kase	Projekta "Zemgales ielas pārbūve posmā no Rīgas ielas līdz Dārza ielai un Tirgus ielas pārbūve posmā no Skolas ielas līdz Zemgales ielai" īstenošanai	A2/1/20/615	01.09.2020.	20.12.2040.	230 000	193 728	19 328	17 995	17 598	17 215	16 804	16 408	16 012	126 298	247 658	
86	Valsts kase	Projekta "Autoceļa A7-Papardes-Gāršas-Spītes-Podāzeļi pārbūve (1.kārta)" īstenošanai	A2/1/20/616	01.09.2020.	20.12.2040.	98 000	78 400	7 822	7 282	7 122	6 967	6 800	6 640	6 480	51 112	100 225	
87	Valsts kase	Projekta "Lauku ielas pārbūve posmā no Lauku ielas un Baldones ielas krustojuma līdz Iecavas vidusskolas iebrauktuvei" īstenošanai	A2/1/20/617	01.09.2020.	20.12.2040.	113 860	91 136	9 093	8 465	8 279	8 098	7 905	7 719	7 532	59 415	116 506	
88	Valsts kase	Projekta "Pašvaldības autoceļa A3 "Pilsrundāle-Dzirnavu pietura" posma pārbūve" īstenošanai	A2/1/20/691	02.10.2020.	20.09.2035.	121 491	94 987	12 013	11 551	11 268	10 990	10 701	10 418	10 136	35 508	112 585	
89	Valsts kase	Projekta "Seguma maiņa Zemgaļu ielas posmam no Skolas ielas līdz Lauku ielai un Lauku ielai Bauskas pilsētā" īstenošanai	A2/1/20/795	02.11.2020.	20.10.2027.	91 190	45 600	15 310	15 271	15 233	-	-	-	-	-	45 814	
90	Valsts kase	Prioritārā investīciju projekta "Mežotnes baznīcas ēkas pārbūve II kārtā" īstenošanai	A2/1/21/239	27.05.2021.	20.05.2041.	400 000	356 796	35 192	31 782	31 119	30 480	29 794	29 132	28 471	237 514	453 484	
91	Valsts kase	Projekta "Pārūpes ielas pārbūve Bauskā" īstenošanai	A2/1/21/343	28.06.2021.	21.06.2027.	72 515	32 970	13 266	13 233	6 606	-	-	-	-	-	33 105	
92	Valsts kase	Projekta "Vecumnieku vidusskolas ēkas pārbūve" īstenošanai	A2/1/21/346	28.06.2021.	20.06.2051.	7 677 320	6 955 614	542 247	480 955	472 330	464 241	455 067	446 447	437 839	6 816 807	10 115 933	

Nr.p.k.	Aizdevējs	Mērķis	Līguma Nr.	Līguma noslēgšanas datums	Atmaksas termiņš	Aizņēmuma summa	Saistību pamatsummas parāds uz 01.01.2025.	Saistību apmērs (pamatsumma+procenti)								
								2025	2026	2027	2028	2029	2030	2031	turpmākajos gados	kopā
93	Valsts kase	Projekta "Iecavas vidusskolas pārbūve" īstenošanai	A2/1/21/350	29.06.2021.	20.06.2051.	2 370 000	2 203 740	171 910	152 381	149 648	147 085	144 178	141 447	138 720	2 159 762	3 205 131
94	Valsts kase	Projekta "Sporta zāles būvniecība pie Iecavas pamatskolas" īstenošanai	A2/1/21/405	14.07.2021.	20.06.2051.	2 260 000	2 101 450	165 204	145 919	143 289	140 823	138 025	135 397	132 772	2 064 266	3 065 695
95	Valsts kase	Prioritārā investīciju projekta "Mēmeles gaisa tiltiņa rekonstrukcija" īstenošanai	A2/1/21/511	27.08.2021.	20.08.2031.	208 435	144 315	26 407	25 036	24 383	23 734	23 074	22 421	16 408	-	161 463
96	Valsts kase	Projekta "Ceriņu ielas pārbūve Vecumniekos, Bauskas novadā, Sporta un Strauta ielu pārbūve Skaistkalnē, Bauskas novadā" īstenošanai	A2/1/21/597	05.10.2021.	22.09.2031.	250 550	182 844	32 563	31 518	30 724	29 939	29 140	28 349	20 786	-	203 019
97	Valsts kase	Projekta "Autoceļa "V1040-Roņi-Tāmas-Renceles-A7" pārbūves 2.kārta" īstenošanai	A2/1/21/631	14.10.2021.	22.09.2031.	220 000	152 334	27 446	26 325	25 643	24 979	24 303	23 634	17 324	-	169 654
98	Valsts kase	ERAF projekta (Nr.5.6.2.0/21/I/001) "Privāto investīciju palielināšana Gailīšu pagastā uzņēmējdarbības veicināšanai" īstenošanai	A2/1/21/725	30.11.2021.	20.03.2029.	117 198	54 623	14 561	14 068	13 682	13 288	3 266	-	-	-	58 865
99	Valsts kase	ERAF projekta (Nr.8.1.2.0/17/I/011) "Bauskas Valsts ģimnāzijas un Bauskas 2. vidusskolas infrastruktūras sakārtošana" īstenošanai	A2/1/22/106	26.05.2022.	20.06.2050.	3 249 914	2 892 109	254 671	227 784	223 082	218 658	213 672	208 973	204 280	2 916 607	4 467 727
100	Valsts kase	ERAF projekta (Nr.9.3.1.1/18/I/023) "Dienas aprūpes centra izveide Iecavā, Bauskas novadā" īstenošanai	A2/1/22/107	26.05.2022.	20.05.2042.	1 255 956	1 146 480	118 603	107 303	104 796	102 380	99 779	97 274	94 773	802 469	1 527 377
101	Valsts kase	Prioritārā investīciju projekta "Liepu ielas Brunavas pagastā pārbūve" īstenošanai	A2/1/22/196	07.07.2022.	20.06.2042.	1 000 000	945 980	98 955	89 301	87 143	85 067	82 825	80 669	78 516	694 470	1 296 946
102	Valsts kase	Projekta "Pašvaldības autoceļa B7 "Priedītes-Mežotnes stacija" pārbūve (1806 m) posmā no 0,0 km līdz 1,806 km" investīciju īstenošanai	A2/1/22/197	07.07.2022.	21.06.2032.	217 024	191 520	34 135	31 655	30 690	29 735	28 759	27 795	26 832	13 111	222 712
103	Valsts kase	Projekta "Seguma atjaunošana objektā Mežotnes pagasta autoceļa B2 "Jumpravu kapi - Tomi" posmam" investīciju īstenošanai	A2/1/22/279	12.08.2022.	20.07.2032.	69 808	54 411	9 666	9 084	8 790	8 500	8 203	7 910	7 617	4 071	63 841
104	Valsts kase	Projekta "Seguma maiņa objektā Vecsaules pagasta autoceļa A6 "Kalte - Cīruļi" posms" investīciju īstenošanai	A2/1/22/280	12.08.2022.	20.07.2032.	304 590	269 778	47 006	44 157	42 739	41 337	39 902	38 485	37 070	26 881	317 577
105	Valsts kase	Projekta "Piebraucamā ceļa izbūve posmā no Valsts reģionālā autoceļa P92 Iecava - Stelpe" investīciju īstenošanai	A2/1/22/281	12.08.2022.	20.07.2032.	85 445	67 329	12 105	11 379	11 010	10 644	10 271	9 901	9 533	3 993	78 836
106	Valsts kase	Projekta "Autoceļa A18 "Plūdoņi-Bērziņi" pārbūve" investīciju īstenošanai	A2/1/22/282	12.08.2022.	20.07.2032.	111 292	84 864	17 049	16 061	15 522	14 987	14 444	13 906	5 652	-	97 621
107	Valsts kase	Projekta "Seguma maiņa objektā "Bauskas pilsētas Krasta ielas posms no Skolas ielas līdz Mūsas tiltam"" investīciju īstenošanai	A2/1/22/285	12.08.2022.	20.07.2032.	104 699	86 662	17 505	16 492	15 938	15 388	14 829	14 276	5 180	-	99 608
108	Valsts kase	ERAF projekta (Nr.9.3.1.1/19/I/046) "Deinstitutionalizācijas plāna īstenošana Bauskas novadā" īstenošanai	A2/1/22/485	04.11.2022.	22.09.2042.	1 561 658	1 446 501	155 803	148 198	144 181	140 317	136 143	132 130	128 122	1 111 646	2 096 540

Nr.p.k.	Aizdevējs	Mērķis	Līguma Nr.	Līguma noslēgšanas datums	Atmaksas termiņš	Aizņēmuma summa	Saistību pamatsummas parāds uz 01.01.2025.	Saistību apmērs (pamatsumma+procenti)								
								2025	2026	2027	2028	2029	2030	2031	turpmākajos gados	kopā
109	Valsts kase	ERAF projekta (Nr.4.2.2.0/21/A/055) "Energoefektivitātes paaugstināšana sabiedrībā balstītu sociālo pakalpojumu ēkai Bauskā, Slimnīcas ielā 4" īstenošanai	A2/1/22/486	04.11.2022.	20.03.2029.	188 595	87 101	24 913	23 758	22 824	21 891	3 396	-	-	-	96 782
110	Valsts kase	ERAF projekta (Nr.4.2.2.0/21/A/056) "Energoefektivitātes paaugstināšana veselības aprūpes pakalpojumu ēkai Bauskā, Slimnīcas ielā 4" īstenošanai	A2/1/22/487	04.11.2022.	20.03.2029.	75 785	52 018	14 918	14 242	13 699	13 156	1 550	-	-	-	57 565
111	Valsts kase	ERAF projekta (Nr.9.3.1.1/19/I/046) "Deinstitutionalizācijas plāna īstenošana Bauskas novadā" īstenošanai	A2/1/23/22	20.02.2023.	20.01.2043.	1 862 367	1 765 651	175 238	170 890	166 550	162 383	157 865	153 528	149 198	1 379 967	2 515 619
112	Valsts kase	Prioritārā investīciju projekta "Liepu ielas Brunavas pagastā pārbūve" īstenošanai	A2/1/23/98	03.05.2023.	20.04.2043.	831 711	789 059	78 399	76 446	74 496	72 626	70 595	68 646	66 701	627 177	1 135 086
113	Valsts kase	ERAF projekta (Nr.4.2.2.0/22/A/005) "Energoefektivitātes paaugstināšana sporta namam "Dartija"" īstenošanai	A2/1/23/142	19.06.2023.	21.03.2033.	817 850	689 335	114 955	111 271	107 595	103 961	100 237	96 563	92 894	90 051	817 527
114	Valsts kase	Investīciju projekta "Autoceļa "Dārza iela – Cielavas – Bružas – P93" un Dārza ielas posma no Dzintaru ielas līdz autoceļam A9 "Dārza iela – Cielavas – Bružas – P93" pārbūve" īstenošanai	A2/1/23/200	12.07.2023.	21.06.2038.	363 474	338 406	39 949	38 831	37 715	36 630	35 483	34 368	33 255	189 063	445 294
115	Valsts kase	Investīciju projekta "Autoceļa A10 "V 1040-Smiltaiņi-Audrupi-Jaunsvirkāļi" pārbūve" īstenošanai	A2/1/23/201	12.07.2023.	21.06.2038.	424 514	395 234	46 660	45 354	44 051	42 783	41 443	40 141	38 841	220 789	520 062
116	Valsts kase	Projekts "Autoceļa A18 "Plūdoņi- Bērziņi" pārbūves 2. kārtā" īstenošanai	A2/1/23/262	14.08.2023.	20.07.2033.	92 004	82 564	12 862	12 463	12 065	11 672	11 267	10 869	10 472	17 338	99 008
117	Valsts kase	Projekta "Seguma maiņa objektā "Ceriņu ielas posms no Dārza ielas līdz Biržu ielai", Bauskā, Bauskas novadā" īstenošanai	A2/1/23/297	06.09.2023.	20.08.2038.	239 876	239 876	27 868	27 142	26 372	25 623	24 830	24 061	23 292	137 102	316 290
118	Valsts kase	Projekta "Seguma maiņa objektā "Bauskas pilsētas Biržu iela no Dārza ielas līdz Biržu 23", Bauskā, Bauskas novadā" īstenošanai	A2/1/23/298	06.09.2023.	20.08.2038.	470 271	470 271	54 767	53 338	51 822	50 348	48 789	47 274	45 761	267 439	619 538
119	Valsts kase	Prioritārā investīciju projekta "Pilsrundāles vidusskolas fasādes atjaunošana" īstenošanai	A2/1/23/299	06.09.2023.	20.08.2038.	382 014	356 114	41 438	40 292	39 149	38 036	36 860	35 718	34 577	203 567	469 637
120	Valsts kase	ERAF projekts (Nr.8.1.2.0/17/I/011) "Bauskas Valsts ģimnāzijas un Bauskas 2. vidusskolas infrastruktūras sakārtošana" īstenošanai	A2/1/23/404	26.09.2023.	20.09.2053.	324 703	313 787	26 522	25 974	25 428	24 919	24 335	23 789	23 244	370 630	544 841
121	Valsts kase	Transporta iegāde skolēnu pārvadāšanai	A2/1/23/405	26.09.2023.	20.09.2030.	94 525	80 521	17 322	16 727	16 134	15 545	14 948	10 852	-	-	91 528
122	Valsts kase	Transporta iegāde skolēnu pārvadāšanai	A2/1/24/37	30.05.2024.	20.05.2031.	593 505	593 505	113 410	110 096	106 580	103 091	99 544	96 030	46 790	-	675 541
123	Valsts kase	Projekta "Kalna un Zaļās ielas seguma atjaunošanas un rotācijas apļa izbūves projektēšana, autoruzraudzība un būvuzraudzība" īstenošanai	A2/1/24/38	30.05.2024.	20.05.2044.	734 488	734 488	61 982	66 908	65 316	63 793	62 131	60 541	58 953	596 027	1 035 651
124	Valsts kase	Projekta "Vecumnieku vidusskolas ēkas pārbūve" pabeigšanai	A2/1/24/39	30.05.2024.	20.05.2054.	1 970 727	1 970 727	136 318	143 184	140 488	137 982	135 092	132 397	129 706	2 206 544	3 161 711

Nr.p.k.	Aizdevējs	Mērķis	Līguma Nr.	Līguma noslēgšanas datums	Atmaksas termiņš	Aizņēmuma summa	Saistību pamatsummas parāds uz 01.01.2025.	Saistību apmērs (pamatsumma+procenti)								turpmākajos gados	kopā
								2025	2026	2027	2028	2029	2030	2031			
125	Valsts kase	Projekta "Salātu ielas posma no Zaļās ielas līdz Dārza ielai pārbūve un būvuzraudzība" investīciju īstenošanai	A2/1/24/66	26.06.2024.	20.06.2044.	1 746 531	402 459	36 649	162 348	158 582	154 816	151 050	147 284	143 518	1 499 751	2 453 998	
126	Valsts kase	Projekta "Pilskalna ielas I posma no Upmalas ielas līdz Salātu ielai būvniecība un būvuzraudzība" investīciju īstenošanai	A2/1/24/67	26.06.2024.	20.06.2034.	333 685	83 421	6 836	51 555	50 042	48 528	47 014	45 500	43 986	103 353	396 814	
127	Valsts kase	Projekta "Autoceļa A10 "V1040-Smiltaiņi-Audrupi-Jaunsvirkaļi 2.kārta" pārbūve" investīciju īstenošanai	A2/1/24/68	26.06.2024.	20.06.2034.	296 134	296 134	43 845	42 650	41 377	40 123	38 829	37 557	36 287	72 169	352 837	
128	Valsts kase	Projekta "Autoceļa A9 "Dārza iela-Cielavas-Bružas-P93, Dārza ielas posms no Dzintaru ielas līdz autoceļam P93 2.kārta" pārbūve" investīciju īstenošanai	A2/1/24/69	26.06.2024.	20.06.2034.	352 316	352 316	52 130	50 836	49 317	47 821	46 279	44 761	43 246	85 096	419 486	
129	Valsts kase	Latvijas – Lietuvas pārrobežu sadarbības programmas projekta (Nr.LL-00126) "Atklāj un sajūti zaļos noslēpumus Zemgalē un Žemaitijā!" īstenošanai	A2/1/24/70	26.06.2024.	20.06.2034.	142 482	92 920	5 016	22 016	21 369	20 723	20 076	19 430	18 784	44 119	171 533	
130	Valsts kase	Prioritārais investīciju projekts "Lifta ierīkošana un telpu remontdarbi Bauskas pilsētas pamatskolā"	A2/1/24/276	28.10.2024.	20.10.2034.	382 699	118 632	9 996	62 364	60 622	58 881	53 457	48 199	46 690	110 110	450 319	
131	Valsts kase	AF projekts (Nr.3.1.2.1.i.0/1/22//CFLA/011) "Sociālā dienesta ēku vides pieejamības nodrošināšanas pasākumi Bauskas novadā"	A2/1/24/300	10.12.2024.	20.11.2034.	227 047	64 460	5 703	33 411	32 520	31 629	30 737	29 846	28 955	75 034	267 835	
KOPĀ:				x		88 937 064	57 050 991	6 535 475	6 276 387	5 942 982	5 551 259	5 054 758	4 843 513	4 565 302	40 554 637	79 324 313	

Galvojumi

1	Valsts kase	Ūdenssaimniecības pakalpojumu attīstība Iecavas novadā	G/12/496	10.09.2012.	20.10.2034.	1 665 240	832 577	111 009	107 730	104 963	102 243	99 424	96 658	93 896	265 064	980 987
2	Valsts kase	Ūdenssaimniecības pakalpojumu attīstība Iecavas novada Zorģu ciemā	G/12/498	10.09.2012.	20.04.2032.	135 399	54 148	9 017	8 744	8 504	8 267	8 024	7 784	7 544	5 469	63 353
3	Valsts kase	Ūdenssaimniecības pakalpojumu attīstība Iecavas novada Zālītes ciemā	G/12/500	10.09.2012.	20.04.2032.	197 450	78 931	13 151	12 753	12 403	12 056	11 702	11 352	11 003	5 326	89 746
4	Valsts kase	Kohēzijas fonda projekta "Ūdenssaimniecības pakalpojuma attīstība Bauskā" īstenošanai	G/12/820	21.12.2012.	20.12.2032.	383 989	168 466	27 738	26 888	26 036	25 194	24 331	23 479	22 629	21 828	198 123
5	Valsts kase	SIA "Mūsu saimnieks" projekta "Siltumtrašu rekonstrukcija Vecumnieku novada Vecumniekos" īstenošanai	G/14/25	27.01.2014.	20.01.2034.	381 560	98 679	14 292	13 906	13 505	13 111	12 705	12 305	11 905	25 334	117 063
6	Valsts kase	SIA "Mūsu saimnieks" projekta "Ūdenssaimniecības pakalpojumu attīstība Vecumnieku pagasta Vecumniekos" realizācija	G/14/27	27.01.2014.	20.12.2033.	29 440	13 932	2 059	2 003	1 945	1 888	1 829	1 771	1 713	3 256	16 464
7	Valsts kase	Kohēzijas fonda projekta "Siltuma ražošanas efektivitātes paaugstināšana Bauskā" īstenošanai	G/15/623	20.11.2015.	20.11.2032.	2 594 247	489 696	75 155	72 720	71 070	69 402	67 692	66 006	64 322	62 736	549 103
8	Valsts kase	Kohēzijas fonda projekta "Ūdenssaimniecības pakalpojumu attīstība Iecavā, 2.kārta" īstenošanai	G/18/727	15.10.2018.	22.09.2039.	1 468 540	1 186 903	128 513	125 228	121 933	118 738	110 979	107 971	105 108	717 631	1 536 101

Nr.p.k.	Aizdevējs	Mērķis	Līguma Nr.	Līguma noslēgšanas datums	Atmaksas termiņš	Aizņēmuma summa	Saistību pamatsummas parāds uz 01.01.2025.	Saistību apmērs (pamatsumma+procenti)								turpmākajos gados	kopā
								2025	2026	2027	2028	2029	2030	2031			
9	Valsts kase	Kohēzijas fonda projekta Nr.4.3.1.0/17/A/078 "Esošā siltumavota pārbūve lecavā, uzstādot jaunu biomasas katlu" īstenošanai	G/20/309	04.06.2020.	20.12.2040.	1 093 100	916 561	105 241	101 293	98 312	95 436	92 348	89 370	86 386	643 680	1 312 066	
10	Valsts kase	Kohēzijas fonda projekta Nr. 4.3.1.0/17/A077 "Siltumtīklu pārbūve lecavā" īstenošanai	G/20/311	04.06.2020.	20.12.2040.	340 358	285 395	32 767	31 538	30 610	29 714	28 753	27 826	26 897	198 887	406 992	
11	Valsts kase	Kohēzijas fonda projekta Nr. 5.3.1.0/17/I/020 "Bauskas ūdenssaimniecības attīstība III kārtā" īstenošanai	G/20/773	27.10.2020.	20.09.2040.	158 392	133 056	13 232	12 647	12 349	12 071	11 775	11 488	11 201	85 796	170 559	
12	Valsts kase	SIA "Mūsu saimnieks" kurināmā iegādei	G/22/520	16.11.2022.	21.10.2024.	214 000	-	9	-	-	-	-	-	-	-	9	
KOPĀ:		x		x		8 661 715	4 258 344	532 183	515 450	501 630	488 120	469 562	456 010	442 604	2 035 007	5 440 566	

Citas ilgtermiņa saistības	x		x					-	-	-	-	-	-	-	-	-
-----------------------------------	---	--	---	--	--	--	--	---	---	---	---	---	---	---	---	---

Kopā saistības						97 598 779	61 309 335	7 067 658	6 791 837	6 444 612	6 039 379	5 524 320	5 299 523	5 007 906	42 589 644	84 764 879
-----------------------	--	--	--	--	--	-------------------	-------------------	------------------	------------------	------------------	------------------	------------------	------------------	------------------	-------------------	-------------------

Saistību apjoms % no plānotajiem pamatbudžeta ieņēmumiem			x	x				13,09	12,58	11,93	11,18	10,23	9,81	9,27	x	x
--	--	--	---	---	--	--	--	-------	-------	-------	-------	-------	------	------	---	---

Plānotie pamatbudžeta ieņēmumi bez plānotajiem transfera ieņēmumiem no valsts budžeta noteiktam mērķim (izņemot klimata pārmaiņu finanšu instrumenta finansējumu) un plānotajām iemaksām pašvaldību finanšu izlīdzināšanas fondā saimnieciskajā gadā:

54 005 296

Nr.p.k.	Aizdevējs	Mērķis	Līguma Nr.	Līguma noslēgšanas datums	Atmaksas termiņš	Aizņēmuma summa	Saistību pamatsummas parāds uz 01.01.2025.	Saistību apmērs (pamatsumma+procenti)						
								2025	2026	2027	2028	2029	2030	2031

PASKAIDROJUMA RAKSTS

Bauskas novada domes 27.02.2025. saistošajiem noteikumiem Nr. 4 “Grozījumi Bauskas novada domes 2024. gada 19. decembra saistošajos noteikumos Nr. 21 “Par Bauskas novada pašvaldības budžetu 2025. gadam””

Grozījumi pamatbudžeta ieņēmumos

Budžeta ieņēmumi plānoti 79 634 954 *euro* apmērā, veikti grozījumi 2025. gada budžetā, palielinot ieņēmumus par 1 300 961 *euro*, t.sk. būtiskākie grozījumi:

- **ieņēmumi no saņemtiem valsts budžeta transfertiem** (ieņēmumu kods 18.0.0.0.) palielināti par 2 260 732 *euro*, t.sk. būtiskākie grozījumi:
 - ↳ palielināta mērķdotācija pamata un vispārējās vidējās izglītības iestāžu pedagogu atlīdzībai par 286 827 *euro*;
 - ↳ palielināta mērķdotācija interešu izglītības programmu pedagogu atlīdzībai par 114 135 *euro*;
 - ↳ palielināta mērķdotācija iestādēs bērnu no piecu gadu vecuma izglītošanā nodarbināto pedagogu atlīdzībai par 61 962 *euro*;
 - ↳ palielināta mērķdotācija speciālo izglītības iestāžu pedagogu atlīdzībai par 37 364 *euro*;
 - ↳ palielināta valsts budžeta dotācija izglītības iestāžu profesionālās ievirzes mūzikas un mākslas izglītības programmu pedagogu atlīdzībai par 93 559 *euro*;
 - ↳ palielināta valsts budžeta dotācija profesionālās ievirzes sporta izglītības iestāžu pedagogu atlīdzībai par 32 954 *euro*;
 - ↳ palielināta mērķdotācija asistenta un pavadoņa pakalpojumam 83 645 *euro*;
 - ↳ iekļauta valsts budžeta dotācija 900 900 *euro*, kas tiek integrēta pašvaldību finanšu izlīdzināšanas sistēmā pēc iedzīvotāju ienākuma nodokļa sadales principiem - precizēts ieņēmumu kods (iepriekš kods 1.0.0.0.);
 - ↳ palielināts finansējums Eiropas Savienības fondu līdzfinansētajiem projektiem par 676 569 *euro*;
- **ieņēmumi no iedzīvotāju ienākuma nodokļa** (ieņēmumu kods 1.0.0.0.) samazināti par 900 900 *euro*, precizējot ieņēmumu kodu uz 18.0.0.0 (apakškods 18.6.4.0.) valsts budžeta dotācijai, kas tiek integrēta pašvaldību finanšu izlīdzināšanas sistēmā pēc iedzīvotāju ienākuma nodokļa sadales principiem;
- **ieņēmumi no pašvaldības īpašuma pārdošanas** (ieņēmumu kods 13.0.0.0.) samazināti par 29 294 *euro* (ieņēmumi par koksnes realizāciju saņemti 2024. gada decembrī);
- **pašvaldību saņemtie transferti no citām pašvaldībām** (ieņēmumu kods 19.0.0.0.) samazināti par ieņēmumiem par izglītības funkciju nodrošināšanu 25 488 *euro* apmērā;
- **iestāžu ieņēmumi** no sniegtajiem maksas pakalpojumiem un citi pašu ieņēmumi (ieņēmumu kods 21.0.0.0.) samazināti par 11 008 *euro*, t.sk. samazināti plānotie ieņēmumi par 11 940 *euro* Sociālajam dienestam par dienas aprūpes centra pakalpojumiem bērniem ar funkcionāliem traucējumiem un pieaugušām personām ar garīga rakstura traucējumiem saskaņā ar grozījumiem saistošajos noteikumos “Par sociālajiem pakalpojumiem Bauskas novadā”, kas neparedz līdzmaksājumu;
- **pārējie nenodokļu ieņēmumi** (ieņēmumu kods 12.0.0.0) palielināti par 6 919 *euro*.

Grozījumi pamatbudžeta izdevumos

Budžeta izdevumi plānoti 86 080 321 *euro* apmērā, veikti grozījumi 2025. gada budžetā, palielinot izdevumus par 4 028 979 *euro*:

- funkcionālās klasifikācijas kodā **Vispārējie valdības dienesti** palielināti izdevumi par 72 258 *euro*, t.sk. 52 257 *euro* budžeta parāda darījumiem;
- funkcionālās klasifikācijas kodā **Sabiedriskā kārtība** palielināti izdevumi par 35 178 *euro* 2024. gadā neapgūto izdevumu apmērā par operatīvā transporta līdzekļa pārbūvi;
- funkcionālās klasifikācijas kodā **Ekonomiskā darbība** palielināti izdevumi par 1 324 389 *euro*, t.sk. būtiskākie grozījumi:
 - ↪ iekļauti izdevumi 217 743 *euro* ELFLA projektu - Gājēju ietves atjaunošana Uzvarā (57 572 *euro*), Sporta ielas posma labiekārtojums Iecavas pilsētā (96 603 *euro*), Mežotnes pilskalna ziemeļu ieejas būvniecība (63 568 *euro*) – īstenošanai;
 - ↪ palielināti projekta “Salātu ielas posma no Zaļās ielas līdz Dārza ielai pārbūve” izdevumi par 142 940 *euro* par 2024. gadā neapgūto izdevumu daļu;
 - ↪ palielināti valsts vietējā autoceļa V1011 Pārslas - Misa - Šarlotes posmu 0,00-6,67 km, 7,84-9,74 km, 11,24-12,82 km un valsts reģionālā autoceļa P88 Bauska - Linde posma 25,33-28,26 km pārbūves izdevumi par 45 978 *euro* par 2024. gadā neapgūto izdevumu daļu;
 - ↪ palielināti izdevumi ceļu uzturēšanai par 39 633 *euro* Rundāles apvienības pārvaldei, t.sk. iepriekšējā gada neizlietotā finansējuma apmērā (31 124 *euro*) un no kārtējā gada mērķdotācijas (8 509 *euro*);
 - ↪ palielināti Latvijas-Lietuvas programmas projekta “Atklāj un sajūti zaļos noslēpumus Zemgalē un Žemaitijā!” izdevumi par 25 803 *euro* par 2024. gadā neapgūto izdevumu daļu;
 - ↪ palielināti izdevumi par 16 447 *euro* Iecavas apvienības pārvaldei 2024. gadā neapgūto izdevumu apmērā par trotuāra un gājēju pārejas E. Virzas ielā, Iecavā būvprojektēšanu;
 - ↪ finansējums Eiropas Savienības fondu un citu projektu īstenošanai palielināts par 896 993 *euro*, t.sk. palielināts par 1 051 310 *euro* prioritāro pasākumu īstenošanai saskaņā ar 13.02.2025 komiteju apvienotās sēdes lēmumu “Par Bauskas novada pašvaldības iestāžu pieteikumu prioritāriem pasākumiem 2025. gadā apstiprināšanu” un samazināts 154 317 *euro* apmērā par pašvaldības līdzfinansējuma daļu Lauku atbalsta dienesta apstiprinātiem četriem ELFLA projektiem;
 - ↪ finansējums līdzdalības budžeta projektiem samazināts par 187 199 *euro* 2024. gada līdzdalības budžeta konkursā apstiprināto projektu - Bērnu rotaļu un atpūtas laukuma atjaunošana Bauskā, Bērzkalnu ielā 55; Bērnu rotaļu laukumu un velosipēdu remonta stendu izveide Vecumnieku centra parkā un Misas daudzdzīvokļu māju pagalmos Vecumnieku pagastā; Brīvdabas spēka treniņu laukuma izveide Iecavā, Skolas ielā 19 - īstenošanai;
 - ↪ iekļauti izdevumi 55 064 *euro* grants seguma automašīnu stāvlaukuma izveidošanai Rīgas ielā 23A, Iecavā saskaņā ar 13.02.2025 komiteju apvienotās sēdes lēmumu “Par Bauskas novada pašvaldības iestāžu pieteikumu prioritāriem pasākumiem 2025. gadā apstiprināšanu”;
 - ↪ iekļauti izdevumi 29 178 *euro* gājēju ietves izbūvei Valles ciemā saskaņā ar 13.02.2025 komiteju apvienotās sēdes lēmumu “Par Bauskas novada pašvaldības iestāžu pieteikumu prioritāriem pasākumiem 2025. gadā apstiprināšanu”;

- funkcionālās klasifikācijas kodā **Vides aizsardzība** iekļauti izdevumi 35 294 *euro* apmērā Latvijas-Lietuvas pārrobežu programmas projekta “Bioloģiskās daudzveidības aizsardzība pret invazīvām svešzemju sugām” (INVAGO) īstenošanai;
- funkcionālās klasifikācijas kodā **Teritoriju un mājokļu apsaimniekošana** palielināti izdevumi par 885 384 *euro*, t.sk. būtiskākie grozījumi:
 - ↳ palielināti izdevumi par 292 604 *euro* Bauskas apvienības pārvaldei par 2024. gadā neapgūtiem izdevumiem, t.sk. Brunavas pagasta pakalpojumu centra “Ērgļi” ēkas jumta seguma nomaiņai (156 682 *euro*), ēkas Skolas ielā 4, Garozas ciemā, Mežotnes pagastā demontāžas un projektēšanas darbiem (79 804 *euro*), ielu apgaismojuma projektēšanai Pionieru un Zemgaļu ielā Bauskā (6 049 *euro*), ielu apgaismojuma izbūvei Dāviņos, Dāviņu pagastā (50 069 *euro*);
 - ↳ palielināti izdevumi par 60 840 *euro* Iecavas apvienības pārvaldei par 2024. gadā neapgūtiem izdevumiem, t.sk. Iecavas pilsētas apgaismojuma izbūvei Lauku un Bērzu ielā (34 640 *euro*) un hokeja laukuma apmaļu iegādei (26 200 *euro*);
 - ↳ iekļauti izdevumi 55 950 *euro* ELFLA projekta “Multifunkcionālā aktivitāšu laukuma atjaunošana Rītausmu ciemā” īstenošanai;
 - ↳ iekļauti izdevumi 187 199 *euro* līdzdalības budžeta projektiem - Bērnu rotaļu un atpūtas laukuma atjaunošanai Bauskā, Bērzkalnu ielā 55 (54 991 *euro*); Bērnu rotaļu laukumu un velosipēdu remonta stendu izveidei Vecumnieku centra parkā un Misas daudzdzīvokļu māju pagalmos Vecumnieku pagastā (77 661 *euro*); Brīvdabas spēka trenāžieru laukuma izveidei Iecavā, Skolas ielā 19 (54 547 *euro*);
 - ↳ iekļauti izdevumi 104 622 *euro* apmērā Bauskas apvienības pārvaldei prioritāro pasākumu - ēkas Salātu ielā 5, Bauskā nojaukšanai (24 087 *euro*), Gailīšu pagasta administrācijas ēkas Bauskas ielā 2, Uzvarā, jumta seguma remontam (35 548 *euro*), Gailīšu pagasta kultūras nama “Kamarde” fasādes apmetuma atjaunošanai (16 987 *euro*), Bauskas pilsētas kapu attīstībai (28 000 *euro*) - īstenošanai saskaņā ar 13.02.2025 komiteju apvienotās sēdes lēmumu “Par Bauskas novada pašvaldības iestāžu pieteikumu prioritāriem pasākumiem 2025. gadā apstiprināšanu” ;
 - ↳ iekļauti izdevumi 75 426 *euro* Iecavas apvienības pārvaldei prioritāro pasākumu - siltināta moduļtipa WC iegādei un uzstādīšanai Iecavā (45 888 *euro*) un ielu apgaismojuma būvprojekta izstrādei un izbūvei Jāņupītes ielā, Dimzukalnā Iecavas pagastā (29 538 *euro*) – īstenošanai saskaņā ar 13.02.2025 komiteju apvienotās sēdes lēmumu “Par Bauskas novada pašvaldības iestāžu pieteikumu prioritāriem pasākumiem 2025. gadā apstiprināšanu”;
 - ↳ iekļauti izdevumi 100 516 *euro* Vecumnieku apvienības pārvaldei prioritāro pasākumu - Stelpes doktorāta telpu pārbūvei Kalna ielā 4-20, Stelpes pagastā (27 516 *euro*), Vecumnieku centra parka dīķa grunts izrakšanas darbiem Vecumniekos (14 106 *euro*), Vecā ezera slūžu bloku remontam Vecumniekos (32 044 *euro*), Skaistkalnes estrādes skatuves remontam (26 850 *euro*) - īstenošanai saskaņā ar 13.02.2025 komiteju apvienotās sēdes lēmumu “Par Bauskas novada pašvaldības iestāžu pieteikumu prioritāriem pasākumiem 2025. gadā apstiprināšanu”;
 - ↳ iekļauti izdevumi 17 329 *euro* Bauskas novada administrācijai prioritāro pasākumu – Bauskas rātsnama torņa konstrukciju remontam (9 329 *euro*) un

elektropieslēguma projektēšanai un ierīkošanai aktīvās atpūtas parkam Rīgas ielā 42, Bauskā (8 000 *euro*) – īstenošanai saskaņā ar 13.02.2025 komiteju apvienotās sēdes lēmumu “Par Bauskas novada pašvaldības iestāžu pieteikumu prioritāriem pasākumiem 2025. gadā apstiprināšanu”;

- funkcionālās klasifikācijas kodā **Atpūta, kultūra un reliģija** palielināti izdevumi par 72 830 *euro*, t.sk. būtiskākie grozījumi:
 - ↪ palielināti izdevumi par 10 000 *euro* Bauskas Kultūras centram 2024. gadā neapgūto izdevumu apmērā par videonovērošanas kameru un piederumu piegādi un uzstādīšanu;
 - ↪ palielināti izdevumi par 9 870 *euro* Bauskas apvienības pārvaldei 2024. gadā neapgūto izdevumu apmērā par logu piegādi un uzstādīšanu (8 665 *euro*) un skatuves aprīkojuma un gaismas iekārtu piegādi (1 205 *euro*);
 - ↪ palielināti izdevumi par 13 562 *euro* tautas māksliniecisko kolektīvu vadītāju atlīdzībai no mērķdotācijas atlikuma uz gada sākumu;
 - ↪ iekļauti izdevumi 44 364 *euro* Vecumnieku apvienības pārvaldei prioritāro pasākumu - logu (15 950 *euro*) un apgaismojuma (7 027 *euro*) nomaiņai Misas tautas namā, zāles grīdas seguma maiņai Bārbeles tautas namā (21 387 *euro*) - īstenošanai saskaņā ar 13.02.2025 komiteju apvienotās sēdes lēmumu “Par Bauskas novada pašvaldības iestāžu pieteikumu prioritāriem pasākumiem 2025. gadā apstiprināšanu”;

- funkcionālās klasifikācijas kodā **Izglītība** palielināti izdevumi par 897 187 *euro*, t.sk. būtiskākie grozījumi:
 - ↪ palielināti izdevumi par 344 088 *euro* pamata un vispārējās vidējās izglītības iestāžu pedagogu atlīdzībai no valsts budžeta finansējuma;
 - ↪ palielināti izdevumi par 64 833 *euro* iestādēs bērnu no piecu gadu vecuma izglītošanā nodarbināto pedagogu atlīdzībai no valsts budžeta finansējuma;
 - ↪ palielināti izdevumi par 91 481 *euro* speciālo internātskolu un speciālo pirmsskolas izglītības grupu pedagogu atlīdzībai un uzturēšanas izdevumiem no valsts budžeta finansējuma;
 - ↪ palielināti izdevumi par 57 973 *euro* interešu izglītības programmu pedagogu atlīdzībai no valsts budžeta finansējuma;
 - ↪ palielināti izdevumi par 93 445 *euro* izglītības iestāžu profesionālās ievirzes mūzikas un mākslas izglītības programmu pedagogu atlīdzībai no valsts budžeta finansējuma;
 - ↪ palielināti izdevumi par 31 290 *euro* profesionālās ievirzes sporta izglītības iestādēm pedagogu atlīdzībai no valsts budžeta finansējuma;
 - ↪ palielināti izdevumi par 60 016 *euro* Bauskas novada administrācijai 2024. gadā neapgūto izdevumu apmērā par sporta nama ēkas pārbūves un savienošanas ar Bauskas valsts ģimnāzijas ēku (46 948 *euro*) un mācību telpu un sporta zāles ēkas jaunbūves Vecsaulē, Vecsaules pagastā (13 068 *euro*) būvprojektu minimālā sastāva izstrādi;
 - ↪ palielināti izdevumi par 42 865 *euro* Iecavas vidusskolai skolas ēkas jumta pārbūves projektēšanai, pārbūvei un būvuzraudzībai;
 - ↪ palielināti izdevumi par 16 460 *euro* Iecavas apvienības pārvaldei 2024. gadā neapgūto izdevumu apmērā par sporta stadiona dušu telpu remontdarbiem;
 - ↪ palielināti izdevumi Vecumnieku vidusskolai par 16 573 *euro* divu jaunu amata vietu atlīdzībai;

- ↪ samazināti izdevumi norēķiniem par citu pašvaldību sniegtajiem izglītības pakalpojumiem par 25 969 *euro*;
- ↪ iekļauti izdevumi 16 387 *euro* Bauskas novada Bērnu un jaunatnes sporta skolai Bauskas stadiona tiesnešu mājas fasādes apdares remontam saskaņā ar 13.02.2025 komiteju apvienotās sēdes lēmumu “Par Bauskas novada pašvaldības iestāžu pieteikumu prioritāriem pasākumiem 2025. gadā apstiprināšanu”;
- ↪ iekļauti izdevumi 10 884 *euro* Bauskas pirmskolas izglītības iestādei “Zīlīte” sporta zāles jumta logu nomainībai struktūrvienības ēkā Dārza ielā 24/1, Bauskā saskaņā ar 13.02.2025 komiteju apvienotās sēdes lēmumu “Par Bauskas novada pašvaldības iestāžu pieteikumu prioritāriem pasākumiem 2025. gadā apstiprināšanu”;
- funkcionālās klasifikācijas kodā **Sociālā aizsardzība** palielināti izdevumi par 706 133 *euro*, t.sk. būtiskākie grozījumi:
 - ↪ iekļauti izdevumi 409 229 *euro* ESF Plus projektam “Sabiedrībā balstītu sociālo pakalpojumu pieejamības palielināšana Bauskas novadā”;
 - ↪ palielināti izdevumi par 91 297 *euro* asistenta un pavadona pakalpojuma nodrošināšanai personām ar invaliditāti;
 - ↪ palielināti izdevumi par 88 566 *euro* ESF Plus projektam “Sabiedrībā balstītu sociālo pakalpojumu pieejamības palielināšana Bauskas novadā” sakarā ar papildu piešķirtajām kvotām;
 - ↪ palielināti Atveseļošanas fonda projekta “Sociālā dienesta ēku vides pieejamības nodrošināšanas pasākumi Bauskas novadā” izdevumi par 81 459 *euro* par 2024. gadā neapgūto izdevumu daļu.

Grozījumi finansēšanā

Finansēšana plānota 6 445 367 *euro* apmērā, veikti grozījumi, to palielinot par 2 728 018 *euro*, t.sk.:

- aizņēmumu saņemšana no Valsts kases plānota par kopējo summu 3 574 146 *euro*, veikti grozījumi, palielinot plānotos aizņēmumus par 230 512 *euro*, t.sk.:
 - ↪ 25 803 *euro* Latvijas-Lietuvas programmas projektam “Atklāj un sajūti zaļos noslēpumus Zemgalē un Žemaitijā!” atbilstoši aizņēmuma izņemšanas grafika un faktisko izdevumu izmaiņām;
 - ↪ 83 209 *euro* Atveseļošanas fonda projektam “Sociālā dienesta ēku vides pieejamības nodrošināšanas pasākumi Bauskas novadā” atbilstoši aizņēmuma izņemšanas grafika izmaiņām;
 - ↪ 121 500 *euro* projektam “Salātu ielas posma no Zaļās ielas līdz Dārza ielai pārbūve” atbilstoši aizņēmuma izņemšanas grafika izmaiņām;
- aizņēmumu atmaksa plānota 4 228 080 *euro* apmērā, veikti grozījumi, palielinot plānoto aizņēmumu pamatsummu atmaksu par 38 016 *euro* saskaņā ar Valsts kases e-Aizņēmumu datiem uz 13.01.2025;
- budžeta līdzekļu atlikums gada sākumā plānots 8 990 408 *euro*, veikti grozījumi atbilstoši faktiskajam budžeta līdzekļu atlikumam uz 01.01.2025., palielinot to par 2 825 245 *euro*;
- budžeta līdzekļu atlikums gada beigās plānots 1 891 107 *euro*, veikti grozījumi, palielinot plānoto budžeta līdzekļu atlikumu gada beigās par 289 723 *euro*.

Ziedojumu grozījumi

Ziedojumu izdevumi plānoti 10 350 *euro* apmērā, veikti grozījumi, palielinot izdevumus par 11 023 *euro*, t.sk. Vecsaules pamatskolai par 78 *euro*, Bauskas Valsts ģimnāzijai par 7 500 *euro*, Bauskas pils muzejam par 184 *euro*, Bauskas muzejam par 720 *euro*, Rundāles apvienības pārvaldei par 133 *euro*, Valles pamatskolai par 2 408 *euro*.

Ziedojumu izdevumi precizēti atbilstoši līdzekļu atlikumam gada sākumā.

Attīstības programmas investīciju plāns 2025. gadam

Attīstības programmas rīcības virziens/Projekts	Aptiprinātie izdevumi 2025. gadam	Grozījumi (+/-)	Precizētie izdevumi 2025. gadam
	EUR	EUR	EUR
RV 1.1. Publiskā ārtelpa	187 400	65 794	253 194
1.01.129 ERAF projekts "Bauskas aktīvās atpūtas parka izveide", Nr. 5.1.1.3/1/23/A/011	43 923	9 004	52 927
1.01.130 ERAF projekts "Bauskas Pilskalna parka teritorijas labiekārtošana", Nr.5.1.1.3/1/23/A/010	39 930	840	40 770
1.02.71 ELFLA projekts "Bērnu spēļu laukumu ierīkošana Uzvarā un Pācē", Nr.24-06-CL27-COLA19.2201-000001	53 547	-	53 547
1.02.72 ELFLA projekts "Bērnu aktivitāšu laukuma izveide Islicē", Nr.24-06-CL27-COLA19.2201-000002	50 000	-	50 000
1.02.73 ELFLA projekts "Multifunkcionālā aktivitāšu laukuma atjaunošana Rītausmu ciemā", Nr. 24-06-CL27-COLA19.2202-000002	-	55 950	55 950
RV 1.2. Komunālie pakalpojumi un inženiertīklu komunikācijas	6 000	-	6 000
1.01.115 Līdzfinansējums nekustamā īpašuma pieslēgšanai centralizētajai kanalizācijas sistēmai	6 000	-	6 000
RV 1.3. IKT infrastruktūra un pakalpojumi	33 650	15 000	48 650
1.01.141 VARAM projekta Nr. 2.3.2.1.i.0/1/23/I/CFLA/001 "Sabiedrības digitālo prasmju attīstība" darbību īstenošana	33 650	15 000	48 650
RV 1.5. Drošības pasākumi	100 168	-	100 168
1.01.119 Latvijas-Lietuvas programmas projekts "Reaģēšana uz klimata pārmaiņu riskiem un ekstremāliem laikapstākļiem, to novēršana Latvijas un Lietuvas pārrobežu reģionā", nr. LL-00077	100 168	-	100 168
RV 2.1. Izglītības iestāžu infrastruktūra un materiāli tehniskā bāze	412 858	7 314	420 172
1.01.131 Investīciju projekts "Mācību telpu un sporta zāles ēkas jaunbūve Vecsaule, Vecsaules pagastā, Bauskas novadā"	63 767	13 068	76 835
1.01.154 Prioritārais investīciju projekts "Lifta ierīkošana un telpu remontdarbi Bauskas pilsētas pamatskolā"	316 327	- 2 756	313 571
1.01.155 Projekts "Liftu izbūve Bauskas Valsts ģimnāzijā, Uzvaras ielā 10, Bauskā, Bauskas novadā"	32 764	- 2 998	29 766
RV 2.2. Izglītības pakalpojuma kvalitāte un pieejamība	135 140	9 647	144 787
1.01.121 Latvijas-Lietuvas programmas projekts "Nākotnes prasmju pamats - zināšanas un kapacitāte STEAM jomā", nr. LL-00087	44 360	8 427	52 787
1.01.48 Programma "Latvijas skolas soma"	90 780	1 220	92 000
RV 2.4. Interesešu izglītība, mūžizglītība un jaunatnes politika	519 522	4 004	523 526
1.01.137 ESF darbības programmas "Izaugsme un nodarbinātība" projekts "PROTI un DARI! 2.0", Nr. 4.2.3.4/1/24/I/001	32 348	4 004	36 352
1.01.139 Bauskas novada pašvaldības sadraudzības nometne Ukrainas bērniem no Malinas	15 888	-	15 888
1.01.153 Skolēnu dziesmu un deju svētki	351 229	-	351 229
1.01.71 Nodarbinātības pasākumi izglītojamiem vasaras brīvlaikā	120 057	-	120 057
RV 2.5. Izglītības jomas cilvēkresursu attīstība un piesaiste	33 352	- 2 085	31 267
1.17.09 Iecavas vidusskola-ERASMUS+ programmas projekts 2024-1-LV01-KA121-SCH-000211280	33 352	- 2 085	31 267
RV 3.1. Sociālo un veselības iestāžu infrastruktūra un materiāli tehniskā bāze	429 303	579 254	1 008 557
1.01.125 Atveseļošanas fonda projekts "Atbalsta pasākumi cilvēkiem ar invaliditāti mājokļu vides pieejamības nodrošināšanai Bauskas novadā", Nr. 3.1.2.1.i.0/2/24/I/CFLA/025	153 243	88 566	241 809
1.01.151 SAM 4.3.1.3., ERAF projekts "Sociālo mājokļu ēkas "Kamenes" pārbūve", Nr. 4.3.1.3/1/24/A/017	26 862	-	26 862
1.01.152 SAM 4.3.1.3., ERAF projekts "Sociālo mājokļu atjaunošana Vecumnieku pagastā", Nr. 4.3.1.3/1/24/A/023	60 000	-	60 000
1.01.157 SAM 4.3.5.1., ESF Plus projekts "Sabiedrībā balstītu sociālo pakalpojumu pieejamības palielināšana Bauskas novadā", Nr. 4.3.5.1/1/24/A/010	-	409 229	409 229
1.01.92 Atveseļošanas fonda projekts "Sociālā dienesta ēku vides pieejamības nodrošināšanas pasākumi Bauskas novadā", Nr. 3.1.2.1.i.0/1/22/I/CFLA/011	189 198	81 459	270 657
RV 3.2. Sociālo pakalpojumu kvalitāte, pieejamība un attīstība	2 635 502	26 155	2 661 657
1.01.118 Latvijas-Lietuvas programmas projekts "Aktīvas un veselīgas novecošanas veicināšana", nr. LL-00059	48 625	26 655	75 280
1.01.142 Atveseļošanās fonda projekts "Ģimeniskai videi pietuvināta aprūpes pakalpojuma izveide pensijas vecuma personām Bauskas novadā", Nr. 3.1.2.3.i.0/2/23/A/CFLA/001	2 554 677	-	2 554 677
1.01.66 Projekts "Algotie pagaidu sabiedriskie darbi pašvaldībās"	32 200	- 500	31 700
RV 3.3. Veselības un sociālās jomas cilvēkresursu attīstība un piesaiste	40 500	-	40 500
1.01.15 Līdzfinansējums pašvaldības ārstniecības iestāžu darbības atbalstam	40 500	-	40 500
RV 3.5. Veselības veicināšana un slimību profilakse	59 568	-	59 568
1.01.156 ESF Plus projekts "Veselības veicināšanas un slimību profilakses pasākumu īstenošana Bauskas novadā", Nr. 4.1.2.2/1/24/I/003	59 568	-	59 568
RV 3.6. Sporta pasākumi un infrastruktūra	93 248	46 948	140 196
1.01.140 Investīciju projekts "Sporta nama ēkas pārbūve un savienošana ar Bauskas valsts ģimnāzijas ēku"	93 248	46 948	140 196
RV 4.2. Materiālais un nemateriālais kultūrvēsturiskais mantojums	87 446	484	87 930

Attīstības programmas rīcības virziens/Projekts	Apstiprinātie izdevumi 2025. gadam	Grozījumi (+/-)	Precizētie izdevumi 2025. gadam
1.01.56 Līdzfinansējums kultūras pieminekļu saglabāšanai	40 000	-	40 000
1.09.11 Ekspozicijas "Ebreji Bauskā" digitalizācija atbilstoši mūsdienīgu sabiedrības vajadzībām	3 694	484	4 178
1.09.12 Viļa Plūdoņa muzeja "Lejenieki" attīstība	43 752	-	43 752
RV 4.3. Bauskas vecpilsētas attīstība	86 162	-	86 162
1.01.86 Valsts nozīmes arhitektūras pieminekļa "Dreņģera sēta" atjaunošana	86 162	-	86 162
RV 5.2. Zaļā un zilā infrastruktūra	-	35 294	35 294
1.01.158 Latvijas-Lietuvas pārrobežu programmas projekts "Bioloģiskās daudzveidības aizsardzība pret invazīvām svešzemju sugām" (INVAGO), LL-00262	-	35 294	35 294
RV 6.1. Energoefektivitātes paaugstināšana un klimata pārmaiņu ietekmes mazināšanas pasākumi	919 181	9 632	928 813
1.01.113 Atvēršanas fonda projekts "Bezemisiju transporta līdzekļu iegāde Bauskas novadā", Nr. 3.1.1.6.i.0/1/23/A/CFLA/015	592 738	-	592 738
1.01.143 Taisnīgas pārkārtošanās fonda projekts "Bezemisiju transportlīdzekļu iegāde Bauskas novada sasniedzamībai", Nr. 6.1.1.6/1/24/A/008	139 627	-	139 627
1.01.147 Investīciju projekts "Energoefektivitātes uzlabošana Valles pirmsskolas izglītības iestādes un bibliotēkas ēkai Liepu ielā 15, Valle, Valles pagasts, Bauskas novads"	60 984	-	60 984
1.01.148 Investīciju projekts "Energoefektivitātes uzlabošana ēkai Centra iela 6, Mūsa, Ceraukstes pagasts, Bauskas novads"	32 670	2 178	34 848
1.01.149 Investīciju projekts "Energoefektivitātes uzlabošana ēkai Rīgas iela 45, Vecumnieki, Vecumnieku pagasts, Bauskas novads"	32 670	4 187	36 857
1.01.150 Investīciju projekts "Energoefektivitātes uzlabošana ēkai Katoļu ielā 3, Bauska, Bauskas novads"	30 492	3 267	33 759
1.01.55 Mājokļu un teritoriju apsaimniekošanas darbības atbalsta pasākumi	30 000	-	30 000
RV 7.3. Tūrisma attīstība	128 830	89 371	218 201
1.01.120 Latvijas-Lietuvas programmas projekts "Digitāli pieejami un pievilcīgi zudušā kultūras mantojuma tūrisma galamērķi Zemgalē un Ziemeļlietuvā", Reclaimed history, LL-00061	69 911	-	69 911
1.01.123 Latvijas-Lietuvas programmas projekts "Atklāj un sajūti zaļos noslēpumus Zemgalē un Žemaitijā", nr. LL-00126	58 919	25 803	84 722
1.04.35 ELFLA projekts "Mežotnes pilskalna ziemeļu ieejas būvniecība", Nr.24-06-CL27-COLA19.2202-000003	-	63 568	63 568
RV 8.1. Ielu un ceļu tīkls	2 122 704	343 093	2 465 797
1.01.102 Investīciju projekts "Salātu ielas posma no Zaļās ielas līdz Dārza ielai pārbūve"	1 763 801	142 940	1 906 741
1.01.103 Investīciju projekts "Pilskalna ielas I posma no Upmalas ielas līdz Salātu ielai būvniecība"	294 428	-	294 428
1.01.116 Valsts vietējā autoceļa V1011 Pārslas - Misa - Šarlotes posmu 0,00-6,67 km, 7,84-9,74 km, 11,24-12,82 km un valsts reģionālā autoceļa P88 Bauska - Linde posma 25,33-28,26 km pārbūve	64 475	45 978	110 453
1.02.74 ELFLA projekts "Gājēju ietves atjaunošana Uzvarā", Nr. 24-06-CL27-COLA19.2202-000001	-	57 572	57 572
1.03.32 ELFLA projekts "Sporta ielas posma labiekārtojums Iecavas pilsētā", Nr. 24-06-CL27-COLA19.2202-000004	-	96 603	96 603
RV 9.1. Vienota pārvalde	176 866	-	176 866
1.01.122 LAT-LIT programmas projekts "Publiskā sektora profesionāļu kapacitātes celšana, lai uzlabotu sniegto pakalpojumu kvalitāti Šauļu un Bauskas reģionu vietējās un reģionālajās pašvaldībās", nr. LL-00141	83 447	-	83 447
1.01.37 Bauskas novada attīstības dokumentu izstrāde	57 684	-	57 684
1.01.88 Jauno VPVKAC punktu izveidošana	35 735	-	35 735
RV 9.3. Sabiedrības līdzdalības pasākumi	386 570	-	386 570
1.01.127 Līdzdalības budžets	346 000	- 187 199	158 801
1.01.144 Līdzdalības budžeta projekts "Bērnu rotaļu un atpūtas laukuma atjaunošana Bauskā, Bērzkalnu ielā 55"	-	54 991	54 991
1.01.145 Līdzdalības budžeta projekts "Brīvdabas spēka treniņieru laukuma izveide Iecavā, Skolas ielā 19"	-	54 547	54 547
1.01.146 Līdzdalības budžeta projekts "Bērnu rotaļu laukumu un velosipēdu remonta stendu izveide Vecumnieku centra parkā un Misas daudzdzīvokļu māju pagalmos Vecumnieku pagastā"	-	77 661	77 661
1.02.49 Bauskas apvienības pārvalde-projekts "Iedzīvotāji veido savu vidi"	21 627	-	21 627
1.03.26 Iecavas apvienības pārvalde-projekts "Iedzīvotāji veido savu vidi"	8 201	-	8 201
1.04.26 Rundāles apvienības pārvalde-projekts "Iedzīvotāji veido savu vidi"	3 260	-	3 260
1.05.29 Vecumnieku apvienības pārvalde-projekts "Iedzīvotāji veido savu vidi"	7 482	-	7 482
RV 9.6. Sadarbība ar NVO	40 000	-	40 000
1.01.12 Atbalsts NVO iniciatīvām un projektiem	40 000	-	40 000
IZDEVUMI - kopā	8 633 970	1 229 905	9 863 875

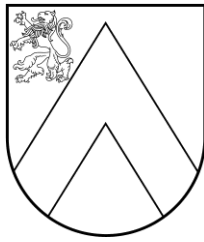

BAUSKAS NOVADA DOME

Uzvaras iela 1, Bauska, Bauskas nov., LV-3901
tālr. 63922238, e-pasts: pasts@bauskasnovads.lv, www.bauskasnovads.lv

LĒMUMS

Bauskā

2025. gada 27. februārī

Nr. 47 (prot. Nr. 2, 10. p.)

Par grozījumiem Bauskas novada domes 2024. gada 30. maija lēmumā “Par investīciju projekta “Salātu ielas posma no Zaļās ielas līdz Dārza ielai pārbūve, Bauskā, Bauskas novadā” pieteikuma iesniegšanu un aizņēmumu projekta īstenošanai”

Bauskas novada dome 2024. gada 30. maijā pieņēma lēmumu “Par investīciju projekta “Salātu ielas posma no Zaļās ielas līdz Dārza ielai pārbūve, Bauskā, Bauskas novadā” pieteikuma iesniegšanu un aizņēmumu projekta īstenošanai”.

Projekta īstenošanai 2024. gada 26. jūnijā tika noslēgts aizdevuma līgums (Nr. A2/1/24/66) ar Valsts kasi par kopējo summu 1 746 531 *euro*.

2024. gada 15. septembrī būvdarbu veikšanai tika izsludināts atkārtots iepirkums, jo pirmā atklāta konkursa (identifikācijas Nr. BNP 2024/21, 2. daļa) rezultātā izvēlētais būvdarbu veicējs atteicās noslēgt līgumu. Saskaņā ar atkārtota atklāta konkursa “Salātu ielas posma no Zaļās ielas līdz Dārza ielai pārbūve, Bauskā, Bauskas novadā”, identifikācijas Nr. BNP 2024/87, rezultātu būvdarbu izmaksas pieauga no sākotnējām 2 041 928,22 *euro* uz 2 367 408,56 *euro*, ieskaitot pievienotās vērtības nodokli (PVN).

Projekta precizētās kopējās izmaksas ir 2 380 373,71 *euro*, ieskaitot PVN, no tām 2024. gadā apgūti 473 481,71 *euro*, 2025. gada plānotās izmaksas 1 906 740,75 *euro*, garantijas laika uzraudzība 151,25 *euro*.

Ņemot vērā minētos apstākļus, projekta izmaksu finansēšanai nepieciešami papildu finanšu līdzekļi, tostarp valsts budžeta aizdevums, pamatojoties uz likuma “Par valsts budžetu 2025. gadam un budžeta ietvaru 2025., 2026. un 2027. gadam” 38. panta pirmās daļas 7. punktu, kas pieļauj ņemt aizņēmumus ceļu būvniecības projektiem, ievērojot nosacījumus, ka pašvaldības budžeta līdzfinansējums nav mazāks par 15 procentiem un aizņēmuma apmērs nav lielāks par 85 procentiem no pašvaldības kopējām projekta izmaksām attiecīgajā gadā.

Projekta izmaksu sadalījums pa finansēšanas avotiem: aizņēmums 2 023 189,00 *euro*, pašvaldības līdzfinansējums 357 184,71 *euro* (t.sk. garantijas laika uzraudzībai 151,25 *euro*). Papildu nepieciešamā aizņēmuma apmērs ir 276 658,00 *euro*. Līdzfinansējums 2025. gada izmaksām ir paredzēts pašvaldības 2025. gada budžetā 286 011,00 *euro* apmērā.

Pamatojoties uz likuma “Par valsts budžetu 2025. gadam un budžeta ietvaru 2025., 2026. un 2027. gadam” 38. panta pirmās daļas 7. punktu, Pašvaldību likuma 4. panta pirmās daļas 3. punktu, 10. panta pirmās daļas 17. punktu, likuma “Par pašvaldību budžetiem” 22. panta pirmo daļu, Ministru kabineta 2019. gada 10. decembra noteikumu Nr. 590 “Noteikumi par pašvaldību aizņēmumiem un galvojumiem” 5.2. apakšpunktu,

Bauskas novada dome nolemj:

Izdarīt Bauskas novada domes 2024. gada 30. maija lēmumā “Par investīciju projekta “Salātu ielas posma no Zaļās ielas līdz Dārza ielai pārbūve, Bauskā, Bauskas novadā” pieteikuma iesniegšanu un aizņēmumu projekta īstenošanai” šādus grozījumus:

Šis dokuments ir parakstīts ar drošu elektronisko parakstu un satur laika zīmogu

1. Izteikt 2. punktu šādā redakcijā:
“2. Apstiprināt investīciju projekta kopējās izmaksas 2024. un 2025. gadā 2 380 222,46 *euro* ar PVN, t.sk. pa finansēšanas avotiem: aizņēmums 2 023 189,00 *euro*, pašvaldības līdzfinansējums 357 033,46 *euro*. Projektu paredzēts pabeigt 2025. gadā.”
2. Izteikt 3. punktu šādā redakcijā:
“3. Investīciju projekta pieteikuma apstiprināšanas gadījumā ņemt ilgtermiņa aizņēmumu 2 023 189,00 *euro* no Valsts kases ar tās noteikto aizņēmuma procentu likmi uz 20 gadiem ar atlikto pamatsummas maksājumu līdz 2026. gada martam. Aizņēmumu izņemt 2024. un 2025. gadā.”
3. Kontroli par lēmuma izpildi uzdot Bauskas novada pašvaldības izpilddirektoram.

Domes priekšsēdētājs

Aivars Okmanis



BAUSKAS NOVADA DOME

Uzvaras iela 1, Bauska, Bauskas nov., LV-3901
tālr. 63922238, e-pasts: pasts@bauskasnovads.lv, www.bauskasnovads.lv

LĒMUMS Bauskā

2025. gada 27. februārī

Nr. 48 (prot. Nr. 2, 11. p.)

Par Bauskas novada teritorijas plānojuma 2. redakcijas nodošanu publiskajai apspriešanai un institūciju atzinumu saņemšanai

Saskaņā ar Bauskas novada domes 2024. gada 26. septembra lēmumu Nr. 398 (prot. Nr. 10, 9. p.) "Par Bauskas novada teritorijas plānojuma 1. redakcijas pilnveidošanu" tika uzsākta Bauskas novada teritorijas plānojuma 1. redakcijas pilnveidoša atbilstoši publiskās apspriešanas rezultātiem un institūciju atzinumiem.

Teritorijas plānojuma izstrādes procesā izvērtējot institūciju atzinumus un iedzīvotāju sniegtos priekšlikumus ir sagatavota Bauskas novada teritorijas plānojuma 2. redakcija, kurai jāveic atkārtota publiskā apspriešana Ministru kabineta 14.10.2014. noteikumu Nr. 628 "Noteikumi par pašvaldību teritorijas attīstības plānošanas dokumentiem" 90. punktā noteiktajā kārtībā.

Pamatojoties uz Teritorijas attīstības plānošanas likuma 4. pantu, 12. panta pirmo daļu un Ministru kabineta 2014. gada 14. oktobra noteikumu Nr. 628 "Noteikumi par pašvaldību teritorijas attīstības plānošanas dokumentiem" 3., 5.¹2, 15., 16., 83, 84, un 90. punktu,

Bauskas novada dome nolemj:

1. Nodot publiskajai apspriešanai un institūciju atzinumu saņemšanai Bauskas novada teritorijas plānojuma 2. redakciju.
2. Noteikt publiskās apspriešanas termiņu no 10.03.2025. līdz 28.03.2025.
3. Lēmumu piecu darba dienu laikā pēc tā stāšanās spēkā ievietot Teritorijas attīstības plānošanas informācijas sistēmā (TAPIS).
4. Paziņojumu par Bauskas novada teritorijas plānojuma 2. redakcijas publisko apspriešanu ievietot Bauskas novada pašvaldības tīmekļa vietnē www.bauskasnovads.lv un publicēt pašvaldības informatīvajā izdevumā „Bauskas Novada Vēstnesis”.

Domes priekšsēdētājs

Aivars Okmanis

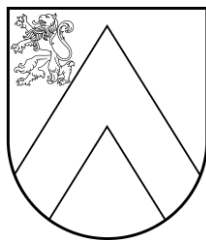

BAUSKAS NOVADA DOME

Uzvaras iela 1, Bauska, Bauskas nov., LV-3901
tālr. 63922238, e-pasts: pasts@bauskasnovads.lv, www.bauskasnovads.lv

LĒMUMS Bauskā

2025. gada 27. februārī

Nr. 49 (prot. Nr. 2, 12. p.)

Par Bauskas novada autoceļu uzturēšanas klasēm 2025. gada ziemas un vasaras sezonā.

Saskaņā ar Ministru kabineta 2021. gada 7. janvāra noteikumu Nr. 26 "Noteikumi par valsts un pašvaldību autoceļu ikdienas uzturēšanas prasībām un to izpildes kontroli" 10.2. apakšpunktu pašvaldība pirms katras vasaras un ziemas sezonas apstiprina autoceļu vai to posmu sarakstus pašvaldību autoceļiem, kuros norādītas autoceļu uzturēšanas klases vasaras sezonai (no 16. aprīļa līdz 15. oktobrim) un ziemas sezonai (no 16. oktobra līdz 15. aprīlim).

Ievērojot iepriekšminēto un pamatojoties uz Pašvaldību likuma 4. panta pirmās daļas 3. punktu un Ministru kabineta 2021. gada 7. janvāra noteikumu Nr. 26 "Noteikumi par valsts un pašvaldību autoceļu ikdienas uzturēšanas prasībām un to izpildes kontroli" 10.2. apakšpunktu,

Bauskas novada dome nolemj:

1. Apstiprināt Bauskas novada pašvaldības autoceļu (ielu) sarakstus ar noteiktām ikdienas uzturēšanas klasēm 2025. gada ziemas un vasaras sezonā saskaņā ar pielikumiem.
2. Kontroli par lēmuma izpildi uzdot veikt Bauskas novada domes izpilddirektoram.

Pielikumā:

1. Bauskas apvienības pārvaldes ceļu un ielu saraksts uz 21 lp.
2. Vecumnieku apvienības pārvaldes ceļu un ielu saraksts 8 lp.
3. Iecavas apvienības pārvaldes ceļu un ielu saraksts uz 3 lp.
4. Rundāles apvienības pārvaldes ceļu un ielu saraksts uz 4 lp.

Domes priekšsēdētājs

Aivars Okmanis

Autoceļu uzturēšanas klases 2024/2025.gada ziemas un vasaras sezonām

Bauskas apvienības pārvaldes pašvaldības ceļu saraksts Bauskas pilsēta

Ceļa identifikators	Ceļa nosaukums	Ceļu raksturojošie parametri					Uzturēšana klasē vasaras sezonā 16.04.-15.10.	Uzturēšana klasē ziemas sezonā 16.10.-15.04.
		ceļš						
		adrese (km)		garums (km)	brauktuves laukums (m ²)	seguma veids		
no	līdz							
1	2	3	4	5	6	7	8	9
D100252000001	Akāciju iela	0,000	0,260	0,260	1300	melns	C	C
D100252000002	Ainavu iela	0,000	0,320	0,320	1600	grants (šķembas)	D	D
		0,320	0,480	0,160	800	melns	D	D
D100252000003	Aplis (Kalna iela)	0,000	0,130	0,130	3664	melns	A	A
D100252000004	Asteru iela	0,000	0,241	0,241	964	cits segums	D	D
D100252000005	Aveņu iela	0,000	0,237	0,237	948	grants (šķembas)	D	D
D100252000006	Baznīcas iela	0,000	0,020	0,020	60	cits segums	C	C
		0,020	0,520	0,500	3930	melns	C	C
D100252000007	Bērzkalnu iela	0,000	2,26	2,260	11760	melns	B	B
D100252000008	Bērzu iela	0,000	0,610	0,610	3050	melns	C	C
D100252000009	Birzniņu iela	0,000	0,320	0,320	1600	grants (šķembas)	D	D
D100252000010	Biržu iela	0,000	1,420	1,420	7610	melns	C	C
		0,000	0,109	0,109	654	melns	C	C
D100252000011	Brīvība bulvāris	0,000	0,323	0,323	4984	melns	B	B
		0,000	0,272	0,272	1545	grants (šķembas)	C	C
D100252000012	Brūkleņu iela	0,000	0,247	0,247	988	grants (šķembas)	D	D
D100252000013	Bungu iela	0,000	0,300	0,300	1200	melns	D	D
D100252000014	Burtņieku iela	0,000	0,210	0,210	1050	grants (šķembas)	D	D
D100252000015	Celtnieku iela	0,000	1,400	1,400	7000	melns	D	D
D100252000016	Ceriņu iela	0,000	0,450	0,450	2834	melns	C	C
		0,450	0,600	0,150	636	grants (šķembas)	C	C
D100252000017	Cerību iela	0,000	0,380	0,380	1900	cits segums	D	D
D100252000018	Dambja iela	0,000	0,230	0,230	1610	bruģis	B	B
D100252000019	Dārza iela	0,000	3,242	3,242	35662	melns	B	B
D100252000020	Dārziņu ceļš	0,000	1,200	1,200	4800	grants (šķembas)	D	D
D100252000021	Dīķa iela	0,000	0,107	0,107	428	grants (šķembas)	D	D
D100252000022	Draudzības 3 iela	0,000	0,140	0,140	840	melns	D	D
D100252000023	Draudzības 11 iela	0,000	0,130	0,130	707	melns	D	D
D100252000024	Draudzības iela	0,000	0,980	0,980	7600	melns	C	C
D100252000025	Elejas iela	0,000	1,408	1,408	12782	melns	A	A
D100252000026	Iela gar Stacijas 1a	0,000	0,590	0,590	2961	grants (šķembas)	D	D
D100252000027	Ievu iela	0,000	0,345	0,345	1380	grants (šķembas)	D	D
D100252000028	Imantas iela	0,000	0,200	0,200	1000	melns	D	D
D100252000029	Īslīces iela	0,000	1,032	1,032	22993	melns	B	B
		0,000	1,100	1,100	5030	grants (šķembas)	D	D
D100252000030	Jasmīnu iela	0,000	0,144	0,144	1065	grants (šķembas)	D	D
D100252000031	Jauncodes iela	0,000	0,940	0,940	5820	melns	D	D
D100252000032	Kalēju iela	0,000	0,300	0,300	1155	grants (šķembas)	D	D
		0,300	0,770	0,470	1815	melns	D	D
D100252000033	Kalna iela	0,000	0,830	0,830	11215	melns	A	A
D100252000034	Kareivju iela	0,000	0,260	0,260	1640	melns	C	C
D100252000035	Katoļu iela	0,000	0,197	0,197	1356	melns	C	C
D100252000036	Kazeņu iela	0,000	0,092	0,092	368	grants (šķembas)	D	D

D100252000037	Klinšu iela	0,000	0,239	0,239	956	grants (šķembas)	D	D
D100252000038	Kļavu iela	0,000	0,260	0,260	1480	melns	C	C
D100252000039	Krasta iela	0,000	0,540	0,540	1745	melns	C	C
D100252000040	Krasta iela 2	0,540	2,005	1,465	5860	grants (šķembas)	D	D
		0,000	0,480	0,480	2400	melns	C	C
D100252000041	Kraujas iela	0,480	1,930	0,015	60	grants (šķembas)	C	C
D100252000042	Križu iela	0,000	0,110	0,110	825	grants (šķembas)	D	D
D100252000043	Laivu iela	0,000	0,200	0,200	1260	grants (šķembas)	D	D
D100252000044	Lakstīgalu iela	0,000	0,585	0,585	2340	grants (šķembas)	D	D
D100252000045	Lauku iela	0,000	0,230	0,230	1610	bruģis	C	C
D100252000046	Lāčplēša iela	0,000	0,760	0,760	4464	melns	C	C
D100252000047	Lidlauka iela	0,000	1,520	1,520	13266	melns	C	C
		0,000	0,510	0,510	3360	melns	C	C
D100252000048	Liepu iela	0,000	0,110	0,110	440	grants	C	C
D100252000049	Liliju iela	0,000	0,274	0,274	1370	cits segums	D	D
		0,000	0,320	0,320	1600	melns	D	D
D100252000050	Līdumnieku iela	0,270	0,430	0,160	800	grants (šķembas)	D	D
		0,000	0,320	0,320	1600	cits segums	D	D
D100252000051	Līgo iela	0,270	0,430	0,160	800	melns	D	D
D100252000052	1.Maija iela	0,000	0,238	0,238	1519	bruģis	C	C
D100252000053	Mazā iela	0,000	0,240	0,240	1080	grants (šķembas)	C	C
D100252000054	Mazā kalna iela	0,000	0,080	0,080	240	grants (šķembas)	D	D
D100252000055	Mazā salātu iela	0,000	0,534	0,534	2937	melns	C	C
D100252000056	Mednieku iela	0,000	0,100	0,100	3988	grants (šķembas)	D	D
D100252000057	Meldru iela	0,000	0,340	0,340	1600	cits segums	D	D
D100252000058	Melleņu iela	0,000	0,267	0,267	1068	cits segums	D	D
D100252000059	Mēmeles iela	0,000	2,526	2,526	41573	melns	A	A
D100252000060	Mēmeles iela 2	0,000	0,253	0,253	1375	melns	D	D
		0,000	0,255	0,255	1338	melns	C	C
D100252000061	Miera iela	0,255	0,640	0,385	3360	bruģis	C	C
D100252000062	Mūsas iela	0,000	0,124	0,124	1080	grants (šķembas)	D	D
D100252000063	Nākotnes iela	0,000	0,410	0,410	2540	grants (šķembas)	D	D
		0,000	0,310	0,310	1860	melns	D	D
D100252000064	Ošu iela	0,000	0,120	0,120	720	grants (šķembas)	D	D
		0,000	0,120	0,120	360	melns	D	D
D100252000065	Ozolu iela	0,120	0,180	0,060	300	grants (šķembas)	D	D
D100252000066	Parka iela	0,000	0,310	0,310	2250	melns	B	B
		0,000	0,160	0,160	1040	bruģis	C	C
D100252000067	Pasta iela	0,160	0,300	0,140	870	melns	C	C
		0,000	0,270	0,270	2390	melns	C	C
D100252000068	Pārupes iela	0,270	1,220	0,950	4750	grants (šķembas)	D	D
D100252000069	Pilskalna iela	0,000	1,220	1,220	7140	melns	B	B
D100252000070	Pionieru iela	0,000	0,760	0,760	4395	melns	B	B
D100252000071	Pīlādžu iela	0,000	0,270	0,270	1215	melns	C	C
		0,000	0,490	0,490	3014	melns	B	B
D100252000072	Plūdoņa iela	0,490	1,050	0,560	3176	bruģis	B	B
		0,000	0,250	0,250	1610	melns	C	C
D100252000073	Pļavu iela	0,000	0,092	0,092	552	melns	C	C
D100252000074	Puķu iela	0,000	0,379	0,379	1516	cits segums	D	D
D100252000075	Pūriņu iela	0,000	0,730	0,730	3650	melns	D	D
		0,000	0,160	0,160	1040	cits segums	D	D
D100252000076	Rijas iela	0,160	0,300	0,140	870	melns	D	D
		0,000	0,621	0,621	3183	grants (šķembas)	D	D
		0,621	1,791	1,170	8307	bruģis	B	B
		1,791	1,848	0,057	399	melns	B	B

D100252000077	Rīgas iela	1,848	2,177	0,329	2366	bruģis	B	B
D100252000079	Robežu iela	0,000	0,300	0,300	1500	melns	D	D
D100252000080	Rožu iela	0,000	0,630	0,630	2835	melns	D	D
		0,000	0,270	0,270	1080	melns	D	D
D100252000081	Rudzu iela	0,270	0,430	0,160	800	grants (šķembas)	D	D
		0,000	0,120	0,120	632	melns	C	C
D100252000082	Rūpniecības iela	0,120	0,420	0,300	1583	bruģis	C	C
		0,000	0,080	0,080	910	bruģis	B	B
D100252000083	Salātu iela	0,080	1,180	1,100	7700	melns	B	B
		0,000	0,330	0,330	2365	melns	B	B
D100252000084	Saules iela	0,330	0,420	0,090	525	bruģis	B	B
D100252000085	Skolas iela	0,000	0,630	0,630	3090	melns	C	C
D100252000086	Slimnīcas iela	0,000	0,540	0,540	4440	melns	B	B
D100252000087	Smilgu iela	0,000	0,540	0,540	2160	grants (šķembas)	D	D
D100252000088	Smilšu iela	0,000	0,110	0,110	330	melns	C	C
		0,000	0,310	0,310	1265	bruģis	C	C
D100252000089	Sporta iela	0,310	0,450	0,140	560	melns	C	C
D100252000090	Stacijas iela	0,000	0,770	0,770	3560	melns	C	C
D100252000091	Strauta iela	0,000	0,248	0,248	992	grants (šķembas)	D	D
D100252000092	Strautnieku iela	0,000	0,450	0,450	1825	melns	C	C
D100252000093	Strēlnieku iela	0,000	0,240	0,240	1080	melns	C	C
D100252000094	Šņoru ceļš	0,000	0,124	0,124	706	grants (šķembas)	D	D
D100252000095	Tilta iela	0,000	0,275	0,275	1900	melns	D	D
D100252000096	Torņa iela	0,000	0,370	0,370	2222	melns	D	D
D100252000097	Tupiņu ceļš	0,000	0,075	0,075	277	cits segums	D	D
D100252000098	Upes iela	0,000	0,190	0,190	760	grants (šķembas)	C	C
		0,000	0,660	0,660	3850	melns	C	C
D100252000099	Upmalas iela	0,000	0,130	0,130	390	grants (šķembas)	C	C
D100252000100	Uzvaras iela	0,000	0,540	0,540	4440	melns	A	A
		0,000	0,270	0,270	1080	melns	D	D
D100252000101	Valsts ceļš V1035-Laumiņas	0,270	0,350	0,080	320	grants (šķembas)	D	D
D100252000102	Vārenu iela	0,000	0,170	0,170	850	melns	D	D
D100252000103	Vārpas iela	0,000	0,130	0,130	580	melns	C	C
D100252000104	Vēja iela	0,000	0,230	0,230	920	grants (šķembas)	D	D
D100252000105	Viršu iela	0,000	0,463	0,463	1852	grants (šķembas)	D	D
D100252000106	Vīgantū iela	0,000	0,200	0,200	1960	melns	D	D
D100252000107	Vītoli iela	0,000	0,540	0,540	3005	melns	C	C
D100252000108	Zaļā iela	0,000	2,275	2,275	30710	melns	A	A
D100252000109	Zaļā iela (bij.Mūsa)	0,000	0,140	0,140	840	melns	D	D
D100252000110	Zemeņu iela	0,000	0,302	0,302	1208	grants (šķembas)	D	D
		0,000	0,195	0,195	880	melns	C	C
		0,360	0,620	0,260	1469	bruģis	C	C
D100252000111	Zemgaļu iela	0,620	1,130	0,510	2130	melns	C	C
D100252000112	Ziedoņu iela	0,000	1,100	1,100	6493	melns	C	C
D100252000113	Ziedu iela	0,000	0,250	0,250	1100	grants (šķembas)	D	D
D100252000114	Zvaigžņu iela	0,000	0,200	0,200	800	grants (šķembas)	D	D

Autoceļu uzturēšanas klases 2024/2025.gada ziemas un vasaras sezonām

Bauskas apvienības pārvaldes pašvaldības ceļu saraksts Brunavas pagasts

Ceļa identifikators	Ceļa nosaukums	Ceļu raksturojošie parametri					Uzturēšans klase vasaras sezonā 16.04.-15.10.	Uzturēšans klase ziemas sezonā 16.10.-15.04.
		ceļš						
		adrese (km)		garums (km)	brauktuves laukums (m ²)	seguma veids		
		no	līdz					
1	2	3	4	5	6	7	8	9
A100254100001	Brunava -Lobgale-Mežgaļi	0	5,98	5,98	26910	grants (šķembas)	D	D
A100254100002	V1022- Liepu kapi	0,00	1,27	1,27	5715	grants (šķembas)	D	D
A100254100003	Ērgļi -Saules	0,00	2,55	2,55	12730	grants (šķembas)	D	D
A100254100004	Lejas -Valteķi - Bardžūni	0,00	4,19	4,19	25140	grants (šķembas)	C	C
A100254100005	Saknītes -Avotiņi	0,00	0,36	0,36	1800	grants (šķembas)	D	D
A100254100006	Iegātņi -Mežgaļi	0,00	3,06	3,06	12240	grants (šķembas)	D	D
A100254100007	Raudas -Jodavas kapi	0,00	3,66	3,66	18250	grants (šķembas)	D	D
A100254100008	Zvaigznītes - Zluktene	0,00	2,53	2,53	12650	grants (šķembas)	C	C
A100254100009	Asari -Gaņģi	0,00	1,38	1,38	5520	grants (šķembas)	C	C
A100254100010	Ezeriņi -Zītari	0,00	0,46	0,46	4000	melnais	C	C
		0,46	0,95	0,49	3800	grants (šķembas)	C	C
A100254100011	Ērgļu iela	0,000	1,130	1,130	7628	melnais	C	C
A100254100012	Liepu iela	0,000	1,780	1,780	10947	melnais	C	C
A100254100013	Tunkūni - Aleksandrīna	0,00	5,09	5,09	30540	grants (šķembas)	D	D
A100254100014	Lidlauks -Tervidāni	0,00	1,62	1,62	11340	grants (šķembas)	D	D
B100254100001	Kapenieki - Zluktenes kapi	0,00	1,96	1,96	8820	grants (šķembas)	D	D
B100254100002	Rozīšu kapi- Kalnenieki	0,00	0,74	0,74	2220	grants (šķembas)	D	D
B100254100003	Dienvīdi -Caunas - Iesalnieki	0,00	2,88	2,88	14400	grants (šķembas)	D	D
B100254100004	Slokas -Saulieši	0,00	1,36	1,36	6800	grants (šķembas)	D	D
B100254100005	Nārogas -Asteres	0,00	1,48	1,48	5920	grants (šķembas)	D	D
B100254100006	Nārogas- Birzāji	0,00	0,46	0,46	1840	grants (šķembas)	D	D
B100254100007	Brunava -Karjers - Teņi	0,00	1,38	1,38	6210	grants (šķembas)	D	D

B100254100008	Sviļi -Melderi	0,00	1,89	1,89	7560	grants (šķembas)	D	D
B100254100009	Lediņi -Ērgļi	0,00	0,48	0,48	2400	grants (šķembas)	C	C
B100254100010	Tilti -Kūdrīņas	0,00	1,03	1,03	3605	grants (šķembas)	D	D
B100254100011	Ķirķeļu kapi - Silenieki	0,00	1,17	1,17	6020	grants (šķembas)	D	D
B100254100012	Paņemūne - Rakstnieki	0,00	2,22	2,22	8880	grants (šķembas)	D	D
B100254100013	Lakstīgalas - Zemnieki	0,00	2,27	2,27	9080	grants (šķembas)	D	D
C100254100001	Rozīšu kapi - Senciši	0	0,22	0,22	990	grants (šķembas)	D	D
C100254100002	Taureņi -Ziedoņi	0,00	0,53	0,53	2304	grants (šķembas)	D	D
C100254100003	Saulītes -Lobgale	0,00	3,41	3,41	18755	grants (šķembas)	D	D
C100254100004	Brunavas kapi - Upenieki	0,00	0,83	0,83	3320	grants (šķembas)	D	D
C100254100005	Sviļi -Salnāres	0,00	0,54	0,54	2160	grants (šķembas)	D	D
C100254100006	Kalnamājas - Silakakti (Šokolādes)	0,00	1,32	1,32	5280	grants (šķembas)	D	D
C100254100007	Paņemūne -Ķirķeļu kapi	0,00	1,43	1,43	5720	grants (šķembas)	D	D
C100254100008	Stūrmaņi -Ķirķeļu kapi	0,00	2,77	2,77	14250	grants (šķembas)	D	D
C100254100009	Grantiņi -gaisa tilts	0,00	0,34	0,34	1530	grants (šķembas)	D	D
C100254100010	Ciedriņas -Galēji	0,00	0,46	0,46	1380	cits segums	E	E
C100254100011	Nameji -Zīnāju kapi	0,00	0,77	0,77	2310	grants (šķembas)	D	D
C100254100012	Tunkūni -Tunkūnu ferma	0,00	1,48	1,48	8880	grants (šķembas)	D	D
C100254100013	V1022-Jasmīni	0,00	0,27	0,27	1080	cits segums	E	E
C100254100014	V1022-Palmas	0,00	1,27	1,27	5080	cits segums	E	E
C100254100015	Pīlādži - Purenes	0,00	0,22	0,22	660	grants (šķembas)	D	D
C100254100016	Madaras -Gravas	0,00	0,16	0,16	480	grants (šķembas)	D	D
C100254100017	Ērgļi 1- Lazdāji	0,00	0,28	0,28	1120	cits segums	E	E
C100254100018	V1022-Bardžūni	0,00	0,27	0,27	945	cits segums	D	D
C100254100019	Krustceles - Kamenes	0	0,28	0,28	980	grants (šķembas)	D	D

Autoceļu uzturēšanas klases 2024./2025.gada ziemas un vasaras sezonām

Bauskas apvienības pārvaldes pašvaldības ceļu saraksts Ceraukstes pagasts

Ceļa identifikators	Ceļa nosaukums	Ceļu raksturojošie parametri					Uzturēšans klase vasaras sezonā 16.04.-15.10.	Uzturēšans klase ziemas sezonā 16.10.-15.04.
		ceļš						
		adrese (km)		garums (km)	brauktuves laukums (m ²)	seguma veids		
		no	līdz					
1	2	3	4	5	6	7	8	9
A000254200001	A7 -sporta komplekss "Mūsa"	0,00	1,00	1,00	6000	melnais	C	C
A100254200002	Griķi skola -Čugas - Dane	0	3,96	3,96	19800	grants (šķembas)	D	D
A100254200003	A7 -Tīreļi -Griezes - Bruči	0,00	2,03	2,03	12180	melnais	D	D
		2,03	5,42	3,39	20340	grants (šķembas)	D	D
A100254200004	Brunavas ceļš - Liellauki -Lejenieki- Bangas	0,00	6,29	6,29	34595	grants (šķembas)	D	D
A100254200005	A7- Ziedoņi -Kociņi - Bērzaiņi	0,00	5,51	5,51	33060	grants (šķembas)	D	D
A100254200006	Centra iela	0,00	0,98	0,98	6888	melnais	D	D
A100254200007	Līvānu iela	0,00	0,77	0,77	3080	melnais	D	D
A100254200008	Lakāju iela	0,00	1,19	1,19	5950	melnais	D	D
A100254200009	Upes iela	0,00	0,40	0,40	1400	melnais	D	D
		0,40	0,80	0,40	1400	grants (šķembas)	D	D
A100254200010	Janeiku iela	0,00	0,73	0,73	2912	melnais	D	D
A100254200011	Skolas iela	0	1,13	1,13	5650	melnais	D	D
A100254200012	Visbijas iela	0,00	0,72	0,72	3600	melnais	D	D
A100254200013	Klēts iela	0,00	1,66	1,66	11620	melnais	D	D
A100254200014	Lidlauka iela - Lielzeltiņi	0,00	0,42	0,42	4620	melnais	D	D
B100254200001	Saulītes -Bangas	0,00	2,51	2,51	12550	grants (šķembas)	D	D
B100254200002	Janeikas - Bajāri	0,00	0,70	0,70	4200	melnais	D	D
		0,70	1,62	0,92	5520	grants (šķembas)	D	D
B100254200003	A7- Ārce -Kristapi	0,00	2,65	2,65	13250	grants (šķembas)	D	D
B100254200004	Brački -Sieriņi	0,00	0,90	0,90	4050	grants (šķembas)	D	D
B100254200005	Palejas -Lielkoki	0,00	1,39	1,39	6950	grants (šķembas)	D	D
B100254200006	Silmaču ceļš	0,00	0,22	0,22	770	grants (šķembas)	D	D
B100254200007	A7-Pūri	0,00	0,13	0,13	585	melnais	D	D
		0,13	0,43	0,30	1350	grants (šķembas)	D	D
B100254200008	Stūrīšu iela	0,00	0,32	0,32	1120	grants (šķembas)	D	D

B100254200009	Mazā Lakāju iela	0,00	0,40	0,40	1200	grants (šķembas)	D	D
C100254200001	Ņuku Atvari -Induļi	0,00	1,42	1,42	6390	grants (šķembas)	D	D
C100254200002	Skultēnu ceļš - Saukas	0,00	0,47	0,47	2115	grants (šķembas)	D	D
C100254200003	Brunavas ceļš - Danes kapsēta - Ērgļi	0,00	2,70	2,70	16200	grants (šķembas)	D	D
C100254200004	Brunavas ceļš - Ķīķerkalna kapsēta	0,00	0,42	0,42	1470	grants (šķembas)	D	D
C100254200005	Uz Zaķīšu kapiem	0,00	0,28	0,28	1100	grants (šķembas)	D	D
C100254200006	Uz Ķivuļu kapiem	0,00	0,22	0,22	880	grants (šķembas)	D	D
C100254200007	Uz Šarlotes kapiem	0,00	0,15	0,15	675	grants (šķembas)	D	D
		0,15	0,20	0,05	225	melns	D	D
C100254200008	Upmaļu ceļš	0,00	0,30	0,30	1350	grants (šķembas)	D	D
C100254200009	Liellauku ceļš	0,00	0,19	0,19	665	grants (šķembas)	D	D
C100254200010	Bangas -Viesturi	0,00	0,26	0,26	1170	grants (šķembas)	D	D
C100254200011	Sprīdīši -Dunduri	0,00	0,56	0,56	1680	grants (šķembas)	D	D
C100254200012	A7-Virzas	0,00	0,30	0,30	900	cits segums	D	D
C100254200013	Eglītes -Senči	0,00	0,50	0,50	2250	grants (šķembas)	D	D
C100254200014	A7-Aužēji	0,00	0,43	0,43	1935	grants (šķembas)	D	D
C100254200015	C5 -Lankas	0,00	0,74	0,74	2960	cits segums	D	D
C100254200016	V1042-Stabulītes	0,00	0,24	0,24	960	grants (šķembas)	D	D
C100254200017	A5-Līči	0,00	0,70	0,70	3150	grants (šķembas)	D	D
C100254200018	Vīksnas -Cīrulīši	0,00	0,28	0,28	1120	grants (šķembas)	D	D
C100254200019	Prinči -Kalēji	0,00	0,60	0,60	2400	grants (šķembas)	D	D
C100254200020	A7 -Ješi	0,00	0,33	0,33	1485	grants (šķembas)	D	D
C100254200021	A7-Gaujas	0,00	0,31	0,31	1395	cits segums	E	E
C100254200022	A7 -Zvirgzdes	0,00	0,34	0,34	1530	grants (šķembas)	D	D
C100254200023	Šarlotes kapi - artēziskā aka Liellauki	0,00	0,25	0,25	875	cits segums	E	E
C100254200024	Liellauki - attīrīšanas ietaises	0,00	0,49	0,49	1470	cits segums	E	E
C100254200025	Uz Plūdoņa kapiem	0,00	0,28	0,28	840	grants (šķembas)	D	D

C100254200026	Mazā Lakāju iela	0,00	0,40	0,40	1600	grants (šķembas)	D	D
		0,40	0,75	0,35	1400	grants (šķembas)	D	D

Domes priekšsēdētājs

Aivars Okmanis

**Autoceļu uzturēšanas klases 2024/2025.gada ziemas un vasaras sezonām
Bauskas apvienības pārvaldes pašvaldības ceļu saraksts
Codes pagasts**

Ceļa identifikators	Ceļa nosaukums	Ceļu raksturojošie parametri					Uzturēšans klase vasaras sezonā 16.04.-15.10.	Uzturēšans klase ziemas sezonā 16.10.-15.04.
		ceļš						
		adrese (km)		garums (km)	brauktuves laukums (m ²)	seguma veids		
no	līdz							
1	2	3	4	5	6	7	8	9
A100254300001	A7 šoseja -Rotkalni -A7 šoseja	0,00	1,55	1,55	9300	melnais	D	D
		1,55	9,84	8,29	66320	grants (šķembas)	D	D
A100254300002	A7 šoseja - apdzīvota vieta "Dāliņi"	0,00	0,16	0,16	800	melnais	D	D
		0,16	0,87	0,71	2130	grants (šķembas)	D	D
A100254300003	Līči -Kūdras - Galenieki	0,00	3,45	3,45	27600	grants (šķembas)	D	D
A100254300004	A7 šoseja - Kalējzemnieki	0,00	0,59	0,59	1770	grants (šķembas)	D	D
A100254300005	A7 šoseja - Silmalnieki- Mežotnes robeža	0,00	0,25	0,25	1250	melnais	D	D
		0,25	0,61	0,36	1800	grants (šķembas)	D	D
		0,61	0,93	0,32	1440	melnais	D	D
A100254300006	A7 šoseja -Spiģi	0,00	0,74	0,74	3700	melnais	D	D
A100254300007	Lielā iela	0,000	1,140	1,140	5700	melnais	D	D
A100254300008	Zemgaļu iela	0,000	1,000	1,000	5000	melnais	D	D
A100254300009	Mazā iela	0,000	0,700	0,700	3500	grants (šķembas)	D	D
B100254300001	Dāliņi -Viesuļi	0,00	2,70	2,70	13500	grants (šķembas)	D	D
		2,70	3,10	0,40	1600	cits segums	D	D
B100254300002	Sporti -Tīrumi - Šķipari	0,00	0,50	0,50	2500	grants (šķembas)	D	D
B100254300003	Sporti -Jaunstienūži	0,00	0,82	0,82	4100	grants (šķembas)	D	D
B100254300004	Lielā iela -Cerības	0,00	1,46	1,46	7300	grants (šķembas)	D	D
B100254300005	Vizbulītes -Klidziņi	0,00	2,68	2,68	13400	grants (šķembas)	D	D
B100254300006	Riekstiņi - Strautnieki - Vecsaules šoseja	0,00	1,76	1,76	10560	grants (šķembas)	D	D
B100254300007	Vecumnieku šoseja -Kugas	0,00	2,07	2,07	10350	grants (šķembas)	D	D
B100254300008	A7 šoseja-Greizsili	0,00	2,07	2,07	10350	grants (šķembas)	D	D
B100254300009	Stintes -Galenieku ceļš	0,00	1,57	1,57	6280	grants (šķembas)	D	D
B100254300010	A7 šoseja-Viduči	0,00	3,04	3,04	15200	grants (šķembas)	D	D
B100254300011	Aizkraukles šoseja- Zvejnieki -Ābeles	0,00	0,61	0,61	2440	cits segums	D	D

B100254300012	Vecumnieku šoseja-Eriņi	0,00	0,76	0,76	3040	grants (šķembas)	D	D
B100254300013	Veizes -Kociņi	0,00	0,77	0,77	3080	cits segums	D	D
B100254300014	Guntas - Liepziedi	0,00	0,34	0,34	1360	grants (šķembas)	D	D
B100254300015	Valsts ceļš V1018-Zemdegas	0,00	0,20	0,20	800	grants (šķembas)	D	D
B100254300016	Dārza iela	0,000	0,068	0,068	272	grants (šķembas)	D	D
		0,068	0,178	0,110	440	grants (šķembas)	D	D
		0,178	0,308	0,130	520	grants (šķembas)	D	D
B100254300017	Saules iela	0,000	0,095	0,095	333	grants (šķembas)	D	D
		0,095	0,210	0,115	403	grants (šķembas)	D	D
C100254300001	A7 šoseja -Grantiņi	0,00	0,84	0,84	5040	grants (šķembas)	D	D
C100254300002	A7 šoseja -Pampavas	0,00	0,41	0,41	1230	grants (šķembas)	D	D
C100254300003	Vecumnieku šoseja -Strēji	0,00	0,19	0,19	760	grants (šķembas)	D	D
C100254300004	Uz Codes attīrīšanas iekārtām	0,00	0,16	0,16	480	cits segums	D	D
C100254300005	A7 šoseja -Mežliepas	0,00	0,30	0,30	1200	grants (šķembas)	D	D
C100254300006	Zemgaļu iela -Butku kapi	0,00	0,20	0,20	600	grants (šķembas)	D	D
C100254300007	A7 šoseja -Čapuļi	0,00	0,30	0,30	1800	melnais	D	D
		0,30	0,55	0,25	1000	grants (šķembas)	D	D
C100254300008	A7 šoseja -Rājumnieki	0,00	1,02	1,02	5100	grants (šķembas)	D	D
C100254300009	Kļavas -Skarlauki	0,00	0,91	0,91	3640	cits segums	D	D
C100254300010	Rudzi -Kviešu ferma	0,00	0,98	0,98	2940	cits segums	E	E
C100254300011	Uz Guntu fermu	0,00	0,26	0,26	1040	grants (šķembas)	D	D
C100254300012	Beikas -Mazčikas	0,00	0,43	0,43	1290	grants (šķembas)	D	D
C100254300013	Ziedāji -Apsāji	0,00	0,49	0,49	2450	grants (šķembas)	D	D
C100254300014	Pumpuri -Jaunspori	0,00	0,37	0,37	1480	grants (šķembas)	D	D
C100254300015	A7 šoseja -Reiņi	0,00	1,26	1,26	5040	cits segums	D	D
C100254300016	A7 šoseja -Zemgaļi	0,00	0,40	0,40	2000	grants (šķembas)	D	D

Autoceļu uzturēšanas klases 2024./2025.gada ziemas un vasaras sezonām

Bauskas apvienības pārvaldes pašvaldības ceļu saraksts Dāviņu pagasts

Ceļa identifikators	Ceļa nosaukums	Ceļu raksturojošie parametri					Uzturēšans klase vasaras sezonā 16.04.-15.10.	Uzturēšans klase ziemas sezonā 16.10.-15.04.
		ceļš						
		adrese (km)		garums (km)	brauktuves laukums (m ²)	seguma veids		
no	līdz							
1	2	3	4	5	6	7	8	9
A100254400001	Dāviņi -Duduri	0,00	5,78	5,78	40460	grants (šķembas)	C	C
A100254400002	Dāviņu skola -Teņi	0,00	2,69	2,69	17485	melns	C	C
A100254400003	Stīnūži -Lambārtes kalte	0,00	4,36	4,36	30520	grants (šķembas)	C	C
B100254400001	Dāviņu ciems - Ķešu kapi	0,00	0,91	0,91	4095	grants (šķembas)	D	D
B100254400002	Raiņa iela	0,000	0,760	0,760	3040	melns	D	D
B100254400003	Miera iela	0,000	0,800	0,800	4800	melns	D	D
B100254400004	Bauskas iela	0,000	0,820	0,820	3280	melns	D	D
B100254400005	Dārzniecība -Bajāri	0,00	2,82	2,82	14100	grants (šķembas)	D	D
B100254400006	Dupša -Trumpes	0,00	1,33	1,33	5320	grants (šķembas)	D	D
B100254400007	Kampas -Žūžu kapi	0,00	5,00	5,00	25000	grants (šķembas)	D	D
C100254400001	Saulieši -Reķi	0,00	0,20	0,20	700	grants (šķembas)	D	D
		0,20	0,60	0,40	1200	cits segums	D	D
C100254400002	Dāviņu attīstīšanas iekārtu ceļš	0,00	0,28	0,28	840	cits segums	D	D
C100254400003	Caunes ūdenstornis	0,00	0,35	0,35	1225	grants (šķembas)	D	D

Domes priekšsēdētājs

Aivars Okmanis

Autoceļu uzturēšanas klases 2024./2025.gada ziemas un vasaras sezonām

Bauskas apvienības pārvaldes pašvaldības ceļu saraksts Gailīšu pagasts

Ceļa identifikators	Ceļa nosaukums	Ceļu raksturojošie parametri					Uzturēšanas klase vasaras sezonā 16.04.-15.10.	Uzturēšanas klase ziemas sezonā 16.10.-15.04.
		ceļš						
		adrese (km)		garums (km)	brauktuves laukums (m ²)	seguma veids		
no	līdz							
1	2	3	4	5	6	7	8	9
A100254500001	Dzeltenais krogs - Pāce	0,00	1,53	1,53	8568	grants (šķembas)	D	D
		1,53	1,71	0,18	1116	melns	D	D
		1,71	5,17	3,46	20760	grants (šķembas)	D	D
		5,17	6,20	1,03	5768	melns	D	D
A100254500002	Pāce - Dabri - Brunavišķi	0,00	0,03	0,03	135	melns	C	C
		0,03	1,42	1,39	6255	grants (šķembas)	C	C
		1,42	4,52	3,10	17050	grants (šķembas)	C	C
A100254500003	Šmuļi - Buku birzs - Uzvara	0,00	2,13	2,13	12780	melns	D	D
		2,13	3,37	1,24	7440	melns	D	D
		0,00	0,23	0,23	1380	melns	D	D
A100254500004	Reveļi - Birzgaļi	0,00	0,67	0,67	2680	grants (šķembas)	D	D
		0,67	2,80	2,13	8520	grants (šķembas)	D	D
A100254500005	Augšgaļi - Pamūšas muiža	0,00	1,28	1,28	7680	grants (šķembas)	C	C
		1,28	1,51	0,23	1012	melns	C	C
		1,51	1,96	0,45	1350	grants (šķembas)	C	C
A100254500006	Vītoliņi - Mūsa 3	0,00	0,87	0,87	4698	melns	C	C
A100254500007	Gailīši - Cidoniju dārzs	0,00	1,12	1,12	6384	grants (šķembas)	C	C
A100254500008	Īslīces pagasts - Melderi - Pamūša - Podiņi - Kalnceplī - Taumaņi	1,25	2,03	0,78	5304	grants (šķembas)	D	D
		2,03	3,13	1,10	5720	melns	D	D
		3,13	5,90	2,77	15235	melns	D	D
		5,90	6,05	0,15	630	grants (šķembas)	D	D
		6,05	6,87	0,82	4182	melns	D	D
		6,87	8,82	1,95	8190	grants (šķembas)	D	D
A100254500009	Aivas - Pīrāgi	0,00	0,99	0,99	3366	grants (šķembas)	D	D
A100254500010	Čikstes - muzejs - Kaulbrieži	0,00	1,22	1,22	6954	melns	D	D
		1,22	1,75	0,53	3180	grants (šķembas)	D	D
		1,75	3,67	1,92	11520	melns	D	D
A100254500011	Uzvara - Rāvāji	0,00	0,62	0,62	3968	melns	D	D
A100254500012	Virši - Kamarde	0,00	1,54	1,54	8008	grants (šķembas)	D	D
A100254500013	Buku birzs - bij.Ratenieki	0,00	0,03	0,03	165	melns	D	D
		0,03	0,49	0,46	2530	grants (šķembas)	D	D
		0,49	2,02	1,53	7650	grants (šķembas)	D	D
A100254500014	Pāce - Ķelotne	0,00	0,58	0,58	3480	melns	D	D
		0,00	0,23	0,23	1633	melns	D	D
A100254500015	Mūsas trases ceļš	0,00	0,44	0,44	2860	melns	D	D
A100254500016	Buku iela	0,000	0,605	0,605	3630	malns	D	D
A100254500017	Celtnieku iela	0,000	0,101	0,101	940	melns	D	D
A100254500018	Ceriņu iela	0,000	0,235	0,235	1105	melns	D	D
		0,235	0,465	0,230	1012	grants (šķembas)	D	D
A100254500019	Garāžu iela	0,000	0,190	0,190	1460	melns	D	D
		0,190	0,435	0,245	735	grants (šķembas)	D	D

		0,000	0,125	0,125	750	melns	D	D
A100254500020	Kamardes iela	0,000	0,285	0,285	2095	melns	D	D
		0,285	0,340	0,055	451	melns	D	D
		0,340	0,375	0,035	214	grants (šķembas)	D	D
		0,000	0,105	0,105	819	melns	D	D
A100254500021	Kastaņu iela	0,000	0,305	0,305	1292	grants (šķembas)	D	D
		0,305	0,420	0,115	345	cits segums	D	D
A100254500022	Liepu iela	0,000	0,910	0,910	5460	melns	D	D
A100254500023	Mazā iela	0,000	0,101	0,101	606	melns	D	D
A100254500024	Mazā Garāžu iela	0,000	0,130	0,130	720	melns	D	D
		0,130	0,145	0,015	60	grants (šķembas)	D	D
A100254500025	Mežāžu iela	0,000	0,310	0,310	2149	melns	D	D
		0,310	0,340	0,030	228	melns	D	D
A100254500026	Skolas iela	0,000	0,100	0,100	950	melns	D	D
		0,100	0,565	0,465	2936	melns	D	D
A100254500027	Sporta iela	0,000	0,345	0,345	3062	melns	D	D
A100254500028	Strautu iela	0,000	0,590	0,590	2961	melns	D	D
A100254500029	Uzvaras iela	0,000	0,870	0,870	5995	melns	D	D
		0,870	1,120	0,250	1500	grants (šķembas)	D	D
B100254500001	Lakstīgalas - Šibas	0,18	0,33	0,15	540	grants (šķembas)	D	D
		0,33	0,47	0,14	420	cits segums	D	D
B100254500002	Īslīcas "Mazaniņas" - pagrieziens uz Pāci	0,80	2,50	1,70	9520	grants (šķembas)	D	D
B100254500003	Zīles - Bodnieki	0,00	1,23	1,23	5535	grants (šķembas)	D	D
B100254500004	Čikstu augļu dārzs - mazdārziņi	0,00	0,56	0,56	3136	melns	D	D
		0,56	0,72	0,16	896	melns	D	D
B100254500005	Birzgaļi - Mazbirzgaļi	0,00	0,68	0,68	2516	grants (šķembas)	D	D
		0,68	1,04	0,36	1296	cits segums	D	D
B100254500006	Uz Pīrāgu estrādi	0,00	0,34	0,34	1394	grants (šķembas)	D	D
		0,40	0,50	0,10	330	grants (šķembas)	D	D
C100254500001	Ceļinieki - Saulgrieži	0,00	0,30	0,30	930	grants (šķembas)	D	D
C100254500002	Cidoniju dārzs - Lejasceļi	0,00	0,45	0,45	1665	grants (šķembas)	D	D
C100254500003	Vītolīni- Kaktiņi	0,00	1,09	1,09	4905	grants (šķembas)	D	D
C100254500004	Ziediņi - Valsts ceļš	0,00	0,34	0,34	1020	grants (šķembas)	D	D
C100254500005	Bukas - Kristapūri (Jaunbērzi)	0,00	0,03	0,03	108	melns	D	D
		0,03	1,14	1,11	4440	grants (šķembas)	D	D
C100254500006	Virši - Senči	0,00	0,24	0,24	864	melns	D	D
		0,24	0,28	0,04	144	cits segums	D	D
		0,28	0,52	0,24	744	cits segums	D	D
C100254500007	Valsts ceļš - Dravnieki	0,00	0,23	0,23	828	grants (šķembas)	D	D
C100254500008	Ošnieki -Lejas	0,00	0,20	0,20	720	grants (šķembas)	D	D
C100254500009	Uz Pētera kapiem	0,00	0,34	0,34	1020	grants (šķembas)	E	E
		0,34	0,40	0,06	180	grants (šķembas)	E	E
C100254500010	Uz Utīļcehu	0,00	0,50	0,50	2200	grants (šķembas)	D	D
C100254500011	Tilts pār Īslīci - Odiņu pagr.	0,00	0,41	0,41	1640	grants (šķembas)	D	D
C100254500012	Sarmītes - Rieksti	0,00	0,32	0,32	992	grants (šķembas)	D	D

C100254500013	Brunavišķi - Viesuļi	0,00	0,22	0,22	726	grants (šķembas)	D	D
C100254500014	Ceļa atzars uz Kadiķiem	0,00	0,10	0,10	300	grants (šķembas)	D	D
		0,10	0,19	0,09	270	cits segums	D	D
C100254500015	Pāce - Nolberģi	0,00	0,15	0,15	450	grants (šķembas)	D	D
		0,15	0,21	0,06	180	grants (šķembas)	D	D
		0,21	0,30	0,09	270	grants (šķembas)	D	D
C100254500016	Ceļš uz Kalnarājiem	0,00	0,48	0,48	2448	grants (šķembas)	D	D
C100254500017	Ceļš uz Dzelzītēm	0,00	0,66	0,66	2310	grants (šķembas)	D	D
C100254500018	Ceļš uz Strautiem	0,00	0,25	0,25	1000	grants (šķembas)	D	D
C100254500019	Uz Grantēm Uzvarā	0,00	0,25	0,25	1950	melns	D	D

Domes priekšsēdētājs

Aivars Okmanis

Autoceļu uzturēšanas klases 2024/2025.gada ziemas un vasaras sezonām

Bauskas apvienības pārvaldes pašvaldības ceļu saraksts Īslīces pagasts

Ceļa identifikators	Ceļa nosaukums	Ceļu raksturojošie parametri					Uzturēšana vasaras sezonā 16.04.-15.10.	Uzturēšana ziemas sezonā 16.10.-15.04.
		ceļš				seguma veids		
		adrese (km)		garums (km)	brauktuves laukums (m ²)			
no	līdz							
1	2	3	4	5	6	7	8	9
A000254700001	Lauktehnika 21 - Kairi	0,00	0,14	0,14	560	grants (šķembas)	C	C
A000254700002	Kramiņi -Ružas	0,00	0,48	0,48	1920	melns	C	C
		0,48	1,24	0,76	3040	grants (šķembas)	C	C
A000254700003	Vējdzinavas - Stērstiņi	0,00	0,90	0,90	4500	melns	D	D
		0,90	3,66	2,76	14628	grants (šķembas)	D	D
A000254700004	Pag.padome - Lauktehnika 17	0,00	0,09	0,09	387	melns	D	D
A000254700005	Jūriņas -Padeģas	0,00	0,13	0,13	780	melns	D	D
		0,13	5,22	5,09	30540	grants (šķembas)	D	D
		5,09	6,37	1,15	6900	melns	D	D
		6,37	10,11	3,74	22440	grants (šķembas)	D	D
A000254700006	Liepu iela	0,00	1,020	1,020	6120	melns	C	C
A000254700007	Kongo iela	0,00	0,920	0,920	3956	grants (šķembas)	D	D
A000254700008	Parka iela	0,00	0,200	0,200	800	melns	C	C
A000254700009	Skolas iela	0,00	0,490	0,490	1960	melns	C	C
B000254700001	Bitenieki -Bukstiņi	0,00	2,71	2,71	9214	grants (šķembas)	D	D
B000254700002	Kalnrozes-Noras	0,00	2,09	2,09	8987	grants (šķembas)	D	D
B000254700003	Tiltiņi -Čāpiņi	0,00	0,50	0,50	3000	melns	D	D
		0,50	1,40	0,90	5400	grants (šķembas)	D	D
B000254700004	Īslīči -Pāce	0,00	0,80	0,80	3360	grants (šķembas)	D	D
B000254700005	Īslīči -Saulaine	0,00	0,21	0,21	1050	melns	D	D
		0,21	2,72	2,51	12550	grants (šķembas)	D	D
B000254700006	Plukti -Ābeles - Saulaine	0,00	2,31	2,31	9240	grants (šķembas)	D	D
B000254700007	Taubenieki -Liepas	0,00	3,36	3,36	16800	grants (šķembas)	D	D
B000254700008	SIA JunV -SIA Agroserviss A	0,00	0,25	0,25	1475	melns	D	D
		0,25	0,38	0,13	520	grants (šķembas)	D	D
B000254700009	SIA JunV - Lauktehnika 6- Rundāles pag.rob.	0,00	0,25	0,25	1125	melns	D	D
		0,25	0,50	0,25	1450	grants (šķembas)	D	D
B000254700010	Mednieki -Bāraiņi	0,00	0,74	0,74	2960	grants (šķembas)	D	D
B000254700011	Žeimji -Melnupes - Mālaiņi	0,00	4,06	4,06	20300	grants (šķembas)	D	D
B000254700012	Gulbiši -Turaidas	0,00	1,12	1,12	5600	grants (šķembas)	D	D
B000254700013	Stiebrīņi -Zeltiņi	0,00	2,92	2,92	11680	grants (šķembas)	D	D
B000254700014	Atvases -Druvas	0,00	0,80	0,80	3600	melns	D	D
		0,80	0,94	0,14	630	grants (šķembas)	D	D
B000254700015	Jaunbaloži -Buki	0,00	1,01	1,01	5050	grants (šķembas)	D	D
B000254700016	Sudrabiņi -Āboliņi	0,00	2,09	2,09	11495	grants (šķembas)	D	D
B000254700017	Karaji -Kakti	0,00	1,68	1,68	7392	grants (šķembas)	D	D

B000254700018	Raņķi -Vīksnas	0,00	0,85	0,85	4250	grants (šķembas)	D	D
B000254700019	Brieži -Pāce	0,00	0,90	0,90	3600	grants (šķembas)	D	D
B000254700020	Ilziņi -Kalnenieki	0,00	0,63	0,63	2520	grants (šķembas)	D	D
B000254700021	Mazannīcas -Ķīseli	0,00	2,20	2,20	11000	grants (šķembas)	D	D
B000254700022	Vītolīni - Lodēni	0,00	0,72	0,72	3240	grants (šķembas)	D	D
B000254700023	V1028- E.Kapkalna iela	0,00	0,15	0,15	630	melns	D	D
B000254700024	B2- Ozoliņi	0,00	0,39	0,39	1950	grants (šķembas)	D	D
B000254700025	Akmentiņi -Dālderī	0,00	0,32	0,32	1280	grants (šķembas)	D	D
B000254700026	Rucavieši -Cerības	0,00	0,35	0,35	1400	grants (šķembas)	D	D
B000254700027	Berzu iela	0,00	0,290	0,290	1160	melns	D	D
B000254700028	Lauku iela	0,00	0,235	0,235	940	melns	C	C
B000254700029	Lauku iela	0,24	0,465	0,230	920	grants (šķembas)	C	C
B000254700030	Mehanizatoru iela	0,00	0,240	0,240	960	grants (šķembas)	D	D
C000254700001	Rijnieki -Krauzes	0,00	0,49	0,49	1960	grants (šķembas)	D	D
C000254700002	Ezeriņi -Krūzes	0,00	0,88	0,88	3960	grants (šķembas)	D	D
C000254700003	Sprīdīši -Stopiņi	0,00	0,30	0,30	1200	melns	D	D
		0,30	0,86	0,56	2240	grants (šķembas)	D	D
C000254700004	Auniņi -Bērzīni	0,00	0,73	0,73	2920	grants (šķembas)	D	D
C000254700005	Pūpoli -Dzeņi	0,00	0,55	0,55	2200	grants (šķembas)	D	D
C000254700006	Jaungudiņi - Zemgaļi	0,00	0,44	0,44	1760	melns	D	D
		0,44	0,55	0,11	440	grants (šķembas)	D	D
C000254700007	Liģeikas - Mazribeles	0,00	1,01	1,01	4052	grants (šķembas)	D	D
C000254700008	Rozzieži - Mežarājumi	0,00	2,82	2,82	12690	grants (šķembas)	D	D
C000254700009	Jaunskultiņi -Sprīži	0,00	2,28	2,28	9120	grants (šķembas)	D	D
C000254700010	Zvirbuļi -Baloži	0,00	0,36	0,36	1620	grants (šķembas)	D	D
C000254700011	Lazdiņas -Lācīši	0,00	1,19	1,19	4760	grants (šķembas)	D	D
C000254700012	SIA Agroserviss - Mūrnieki	0,00	0,87	0,87	3480	grants (šķembas)	D	D
C000254700013	Saulkrasti - Strazdiņi	0,00	0,55	0,55	2200	melns	D	D
		0,55	0,63	0,08	416	grants (šķembas)	D	D
C000254700014	Centrs 16-Valteri	0,00	0,16	0,16	640	melns	D	D
		0,16	0,47	0,31	1240	grants (šķembas)	D	D
C000254700015	Ceļmalas -Garauši	0,00	0,26	0,26	1040	grants (šķembas)	D	D
C000254700016	V1028-Laumas	0,00	0,21	0,21	840	grants (šķembas)	D	D
C000254700017	V1028-Taubenieki	0,00	0,16	0,16	640	grants (šķembas)	D	D
C000254700018	Uz Lībiešu kapiem	0,00	0,10	0,10	400	grants (šķembas)	D	D
C000254700019	Uz Struku kapiem	0,00	0,17	0,17	680	grants (šķembas)	D	D

Autoceļu uzturēšanas klases 2024./2025.gada ziemas un vasaras sezonām

**Bauskas apvienības pārvaldes pašvaldības ceļu saraksts
Mežotnes pagasts**

Ceļa identifikators	Ceļa nosaukums	Ceļu raksturojošie parametri					Uzturēšanas klase vasaras sezonā 16.04.-15.10.	Uzturēšanas klase ziemas sezonā 16.10.-15.04.
		ceļš						
		adrese (km)		garums (km)	brauktuves laukums (m ²)	seguma veids		
		no	līdz					
1	2	3	4	5	6	7	8	9
A100254900001	Katrīnas (Codes rob.)-Lāči	0,00	2,58	2,58	15480	grants (šķembas)	C	C
		2,58	6,40	3,82	22920	grants (šķembas)	C	C
		6,40	7,67	1,27	7620	grants (šķembas)	C	C
		7,67	9,36	1,69	10140	grants (šķembas)	C	C
A100254900002	Bauskas ceļš - Ceplis	0,00	1,16	1,16	5800	melns	C	C
		1,16	1,93	0,77	3850	melns	C	C
		1,93	2,30	0,37	1295	grants (šķembas)	C	C
A100254900003	Strēlnieks - Garoza	0,00	0,18	0,18	1080	melns	C	C
		0,18	0,84	0,66	3960	melns	C	C
		0,84	0,96	0,12	720	grants (šķembas)	C	C
		0,96	1,32	0,36	2160	melns	C	C
A100254900004	Salakas -Strēlnieki - Krūmiņu kr.	0,00	0,67	0,67	4020	grants (šķembas)	C	C
		0,67	1,13	0,46	2760	grants (šķembas)	C	C
		1,13	1,43	0,30	1800	melns	C	C
		1,42	1,65	0,23	1380	grants (šķembas)	C	C
		1,65	3,32	1,67	10020	grants (šķembas)	C	C
A100254900005	Doktorāta iela	0,000	0,850	0,850	3400	melns	C	C
A100254900006	Ceriņu iela	0,000	0,200	0,200	800	melns	D	D
		0,200	0,330	0,130	520	grants (šķembas)	D	D
A100254900007	Bērzu iela	0,000	0,230	0,230	920	melns	D	D
A100254900008	Pils iela	0,000	0,340	0,340	2380	melns	D	D
A100254900009	Zemgaļu iela	0,000	1,000	1,000	4000	melns	C	C
B100254900001	Bauskas ceļš - Rožlejas	0,00	0,43	0,43	1720	grants (šķembas)	D	D
B100254900002	Jumpravas kapi - Tomi	0,00	0,40	0,40	1600	grants (šķembas)	D	D
		0,40	0,65	0,25	1250	melns	D	D
		0,65	2,19	1,54	7700	grants (šķembas)	D	D
B100254900003	Bauskas ceļš - Ģindārti	0,00	2,20	2,20	11000	grants (šķembas)	D	D
B100254900004	Bauskas ceļš - Bajāri	0,00	0,82	1,96	7840	grants (šķembas)	D	D
		0,82	1,96	1,14	4560	grants (šķembas)	D	D
B100254900005	Mežotne -Bajāri-A1	0,00	2,40	2,40	12000	grants (šķembas)	D	D
B100254900006	Dāliņu ceļš - Bēzmuiža	0,00	0,96	0,96	2880	grants (šķembas)	D	D
B100254900007	Bēzmuiža -Ciņi - Internātvsk.	0,00	1,88	1,88	9400	grants (šķembas)	D	D
		1,88	3,90	2,02	10100	grants (šķembas)	D	D
B100254900008	Salakas -Krūmiņu kr. -Garoza	0,00	4,30	4,30	17200	grants (šķembas)	D	D
		4,30	5,30	1,00	3000	cits segums	D	D
		5,30	6,30	1,00	4000	grants (šķembas)	D	D
B100254900009	A.Lāča iela	0,000	0,610	0,610	1830	melns	D	D
		0,610	0,850	0,240	720	grants (šķembas)	D	D

B100254900010	Lielupes iela	0,000	0,340	0,340	1020	grants (šķembas)	D	D
B100254900011	Rožu iela	0,000	0,520	0,520	1560	grants (šķembas)	D	D
B100254900012	Dārza iela	0,000	0,530	0,530	2650	melns	D	D
B100254900013	Ozolu iela	0,000	0,350	0,350	1400	grants (šķembas)	D	D
		0,000	0,350	0,350	1400	grants (šķembas)	D	D
B100254900014	Parka iela	0,000	1,000	1,000	4000	grants (šķembas)	D	D
B100254900015	Skolas iela	0,000	1,130	1,130	4520	melns	D	D
C100254900001	Bauskas ceļš - Zvejnieki	0,00	0,60	0,60	2400	grants (šķembas)	D	D
C100254900002	Bauskas ceļš - Madaras-Kraujas	0,00	0,64	0,64	2560	grants (šķembas)	D	D
C100254900003	Jumpravas ūdenstornis - Skazbārdi	0,00	0,67	0,67	2010	grants (šķembas)	D	D
C100254900004	Cepļa ceļš - Glāznieki	0,00	0,24	0,24	720	grants (šķembas)	D	D
C100254900005	Cepļa ceļš -Vizbuļi	0,00	0,42	0,42	1260	cits segums	D	D
C100254900006	Mazģindārti -Lodēni	0,00	0,44	0,44	1320	cits segums	D	D
C100254900007	Cepļi -Krūmāles	0,00	0,65	0,65	1950	cits segums	D	D
C100254900008	Bauskas ceļš - Brauli	0,00	0,56	0,56	1680	grants (šķembas)	D	D
C100254900009	Bauskas ceļš - Priežmaļi	0,00	0,52	0,52	1560	grants (šķembas)	D	D
C100254900010	Bauskas ceļš -Stūri	0,00	0,90	0,90	2700	cits segums	D	D
C100254900011	Jelgavas ceļš - Daudzvērdi kapi	0,00	0,34	0,34	1020	grants (šķembas)	D	D
C100254900012	Dāliņu ceļš -Bēzru kapi	0,00	0,12	0,12	360	grants (šķembas)	D	D
C100254900013	Garozas -Liepas	0,00	0,32	0,32	960	cits segums	D	D
C100254900014	Skolas iela - Garozas attīrīšanas iekārtas	0,00	0,25	0,25	750	grants (šķembas)	D	D
		0,25	0,45	0,20	600	cits segums	D	D
C100254900015	Līdumnieki - Mežstrautnieki	0,00	2,10	2,10	8400	grants (šķembas)	D	D
C100254900016	Mežotnes attīrīšanas iekārtas	0,00	0,63	0,63	1890	grants (šķembas)	D	D
C100254900017	Ziedu ceļš	0,00	0,28	0,28	840	cits segums	D	D
C100254900018	Čapuļu ceļš	0,00	0,35	0,35	1050	grants (šķembas)	D	D
C100254900019	Kviesīši -Alberti	0,00	0,27	0,27	810	grants (šķembas)	D	D

Domes priekšsēdētājs

Aivars Okmanis

Autoceļu uzturēšanas klases 2024./2025.gada ziemas un vasaras sezonām

Bauskas apvienības pārvaldes pašvaldības ceļu saraksts Vecsaules pagasts

Ceļa identifikators	Ceļa nosaukums	Ceļu raksturojošie parametri					Uzturēšanas klase vasaras sezonā 16.04.-15.10.	Uzturēšanas klase ziemas sezonā 16.10.-15.04.
		ceļš						
		adrese (km)		garums (km)	brauktuves laukums (m ²)	seguma veids		
no	līdz							
1	2	3	4	5	6	7	8	9
A000255500001	Vidiņi -Vecsaules skola	0,00	3,54	3,54	24780	grants (šķembas)	C	C
A000255500002	Vecsaules skola - Kārkli - Vekmaņi	0,00	4,37	4,37	30590	grants (šķembas)	C	C
A000255500003	Parks -Līči	0,00	0,37	0,37	2220	melns	C	C
		0,37	1,71	1,34	9380	grants (šķembas)	D	D
A000255500004	Zvineļi -Kūdra	0,10	1,03	0,93	5580	melns	D	D
		0,00	0,10	0,10	600	grants (šķembas)	D	D
A000255500005	Kalte -Cīruļi	0,00	0,90	0,90	7200	melns	C	C
		0,90	1,89	0,99	7920	grants (šķembas)	C	C
A000255500006	Zvineļi -Kaģeni - Dainas	0,00	8,39	8,39	58730	grants (šķembas)	C	C
A000255500007	Līvāni -Purmaļi	0,00	0,30	0,30	1200	melns	D	D
		0,30	1,77	1,47	5880	grants (šķembas)	D	D
A000255500008	Cīruļi -Ozolaine - Kraukļi	0,00	1,88	1,88	13160	grants (šķembas)	C	C
		1,88	5,12	3,24	22680	melns	C	C
A000255500009	Mazerķeni -Zulleni - Rūtiņas	0,00	3,80	3,80	26600	grants (šķembas)	C	C
A000255500010	Jaunsaule-Grigaļi	0,00	0,93	0,93	6510	melns	C	C
		0,93	2,45	1,52	10640	cits segums	C	C
A000255500011	Vecsaule -Baloži	0,00	0,41	0,41	2870	melns	D	D
		0,41	1,02	0,61	4270	grants (šķembas)	D	D
A000255500012	Likverteni -Dzilnas	0,00	0,20	0,20	900	grants (šķembas)	C	C
A000255500013	Ozolaines ceļš	0,00	1,75	1,75	12250	melns	C	C
A000255500014	Privuļi - Reinīši	0,00	0,25	0,25	980	melns	D	D
A000255500015	Garā iela	0,000	1,228	1,228	4298	grants (šķembas)	D	D
A000255500016	Gravas iela	0,000	0,566	0,566	1698	grants (šķembas)	D	D
A000255500017	Pļavas iela	0,000	0,414	0,414	1242	grants (šķembas)	D	D
A000255500018	Krastiņu ceļš	0,000	0,308	0,308	1078	grants (šķembas)	D	D
A000255500019	Vecais ceļš	0,000	0,264	0,264	924	grants (šķembas)	D	D
A000255500020	Upeskalna ceļš	0,000	0,345	0,345	1208	grants (šķembas)	D	D
A000255500021	Sila iela	0,000	0,233	0,233	816	melns	D	D
		0,230	0,330	0,100	350	grants (šķembas)	D	D
B000255500001	Puķes -Smukie	0,00	1,98	1,98	7920	grants (šķembas)	C	C
B000255500002	Leriķi -Gāguļi - Lejkristi	0,00	2,81	2,81	12645	grants (šķembas)	D	D
B000255500003	Kalte -Madaras	0,00	0,35	0,35	1725	melns	D	D
B000255500004	Leriķu kapi -Baloži	0,00	1,06	1,06	4240	cits segums	D	D
B000255500005	Baznīca -Silmaļi	0,00	0,81	0,81	4050	grants (šķembas)	D	D

B000255500006	Žūras -Stieņi Āres	0,00	0,50	0,50	2000	grants (šķembas)	D	D
		0,50	2,32	1,82	7280	cits segums	D	D
B000255500007	Kaģeni -Villeni - Kārkli	0,00	2,34	2,34	9360	grants (šķembas)	D	D
B000255500008	Skujenieki -Ziemeļi	0,00	2,70	2,70	10800	grants (šķembas)	D	D
B000255500009	Ozolzīles -Skujas	0,00	1,54	1,54	6160	grants (šķembas)	D	D
B000255500010	Zvejnieki -Baltā muiža	0,00	2,42	2,42	8470	grants (šķembas)	D	D
B000255500011	Vecsaule - Pienotava	0,00	0,10	0,10	500	melns	D	D
		0,10	0,34	0,24	960	grants (šķembas)	D	D
B000255500012	Dzintari -Krastmaļi	0,00	1,36	1,36	5440	cits segums	D	D
B000255500013	Jaunsaules baznīca -Pienotavas -	0,00	0,18	0,18	885	grants (šķembas)	D	D
		0,18	0,33	0,15	750	grants (šķembas)	D	D
B000255500014	Jaunsaule -Druvas	0,00	1,87	1,87	7480	grants (šķembas)	D	D
B000255500015	Silavas-Strautiņi	0,00	1,41	1,41	5640	grants (šķembas)	D	D
B000255500016	Rīkani -Skunduri	0,00	1,53	1,53	6120	grants (šķembas)	D	D
B000255500017	Kūģeļi -Putriņi	0,00	0,75	0,75	3000	grants (šķembas)	D	D
B000255500018	Priežu iela	0,000	0,371	0,371	1113	cits segums	D	D
B000255500019	Vecsaules iela	0,000	0,735	0,735	2205	grants (šķembas)	D	D
B000255500020	Robežu iela	0,000	0,140	0,140	420	grants (šķembas)	D	D
		0,140	0,500	0,360	1080	grants (šķembas)	D	D
		0,500	1,087	0,587	1761	cits segums	D	D
B000255500021	Mēmeles iela	0,000	0,231	0,231	693	cits segums	D	D
B000255500022	Upes iela	0,000	0,224	0,224	672	grants (šķembas)	D	D
B000255500023	Strauta iela	0,000	0,335	0,335	1005	cits segums	D	D
B000255500024	Līvānu ceļš	0,00	0,73	0,73	3285	melns	D	D
B000255500025	Ābeļu ceļš	0,00	0,33	0,33	1320	melns	D	D
B000255500026	Torņa ceļš	0,00	0,56	0,56	2790	melns	D	D
B000255500027	Žūras -Pārstrauti	0,00	1,48	1,48	7400	grants (šķembas)	D	D
B000255500028	Mežmalas iela	0,000	0,600	0,600	2100	grants (šķembas)	D	D
		0,000	0,465	0,357	1071	cits segums	D	D
B000255500029	Skuju iela	0,000	0,117	0,117	351	cits segums	D	D
B000255500030	Liepu iela	0,000	0,610	0,610	1830	cits segums	D	D
B000255500031	Avotu iela	0,000	0,156	0,156	468	cits segums	D	D
B000255500032	Bērzu iela	0,000	0,097	0,097	291	cits segums	D	D
B000255500033	Vītolu iela	0,000	0,218	0,218	654	cits segums	D	D
B000255500034	Ošu iela	0,000	0,121	0,121	363	cits segums	D	D
B000255500035	Kļavu iela	0,000	0,140	0,140	420	cits segums	D	D
B000255500036	Ozolu iela	0,000	0,151	0,151	453	cits segums	D	D
B000255500037	Apšu iela	0,000	0,124	0,124	372	cits segums	D	D

B000255500038	Pīlādžu iela	0,000	0,151	0,151	453	cits segums	D	D
B000255500039	Zaļā iela	0,000	0,196	0,196	588	cits segums	D	D
B000255500040	Nogāzes iela	0,000	0,094	0,094	282	cits segums	D	D
B000255500041	Plūmju iela	0,000	0,147	0,147	441	cits segums	D	D
B000255500042	Bumbieru iela	0,000	0,141	0,141	423	cits segums	D	D
C000255500001	Ceļš -Viesturu kapi	0,00	0,12	0,13	520	grants (šķembas)	D	D
C000255500002	Vecsaule attīrīšanas iekārtas	0,00	0,23	0,23	920	grants (šķembas)	D	D
C000255500003	Indras -Bugoviči	0,00	1,25	1,25	5000	grants (šķembas)	D	D
C000255500004	Birzes -Gulbj - Kalves	0,00	0,42	0,42	1660	grants (šķembas)	D	D
		0,42	1,00	0,58	2320	grants (šķembas)	D	D
C000255500005	Silmaļi -Teikas	0,00	1,19	1,19	4760	cits segums	D	D
C000255500006	Silmaļi -Čapani	0,00	1,24	1,24	4960	cits segums	D	D
C000255500007	Pīlādži -Mazsiliņi	0,00	0,10	0,10	400	melnais	D	D
		0,10	0,67	0,67	2680	cits segums	D	D
C000255500008	Žūras -Mazerķeni	0,00	0,70	0,70	2800	grants (šķembas)	D	D
		0,70	1,38	0,68	2720	cits segums	D	D
C000255500009	Vītoliņi -Pūpoliņi	0,00	0,62	0,62	2460	grants (šķembas)	D	D
C000255500010	Silenieki -Stikliņi	0,00	0,74	0,74	2960	grants (šķembas)	D	D
C000255500011	Kalēji -Rūtiņas	0,00	0,34	0,34	1360	grants (šķembas)	D	D
C000255500012	Rīti -Jaunsaules skola	0,00	0,57	0,57	2280	grants (šķembas)	D	D
C000255500013	Kraukļi -Purviņi	0,00	0,50	0,50	1980	cits segums	D	D
C000255500014	Melderi -Ozolzīles	0,00	1,88	1,88	7520	grants (šķembas)	D	D
C000255500015	Pelnāji -Kalte	0,00	2,20	2,20	8816	cits segums	D	D
C000255500016	Senči -Tīči	0,00	0,24	0,24	960	grants (šķembas)	D	D
C000255500017	Līdumi -Kuķeni	0,00	2,59	2,59	10360	cits segums	D	D
C000255500018	Indrāni -Lejas	0,00	0,26	0,26	1040	cits segums	D	D
C000255500019	Grašiņi -Ielejas	0,00	0,91	0,91	3620	cits segums	D	D
C000255500020	Kūlas -Ceplīši	0,00	0,67	0,67	2680	cits segums	D	D
C000255500021	Lejmalnieki -Silavas	0,00	0,57	0,57	2280	grants (šķembas)	D	D
C000255500022	Sudmalnieki -Plostnieki	0,00	0,42	0,42	1680	grants (šķembas)	D	D
C000255500023	Zīles -Raudas	0,00	0,17	0,17	680	grants (šķembas)	D	D
C000255500024	Rīkanu kapi -Bāri	0,00	2,10	2,10	8400	cits segums	D	D
C000255500025	Audzes -Purviņi	0,00	0,49	0,49	1960	cits segums	D	D
C000255500026	Uz Ozolaines NAI	0,00	0,07	0,07	260	grants (šķembas)	D	D
C000255500027	Dainas -Kūlas	0,00	1,17	1,17	4668	cits segums	D	D
C000255500028	Uz Zulleniem	0,00	0,37	0,37	1500	grants (šķembas)	D	D

C000255500029	V1020 -Līrumu karjers	0,00	0,66	0,66	2780	grants (šķembas)	D	D
---------------	-----------------------	------	------	------	------	------------------	---	---

Domes priekšsēdētājs

Aivars Okmanis

Autoceļu uzturēšanas klases 2024./2025.gada ziemas un 2025.gada vasaras sezonām

Iecavas apvienības pārvaldes pašvaldības ceļu saraksts

Iecavas pagasts

A grupas ceļi

Ceļa identifikators	Ceļa nosaukums	Ceļu raksturojošie parametri				Uzturēšanas klase vasaras sezonā (no 16.aprīļa līdz 15.oktobrim)	Uzturēšanas klase ziemas sezonā (no 16.oktobra līdz 15.aprīlim)
		Ceļi		Garums (km)	Seguma veids		
		Adrese (km)					
		no	līdz				
A100254600001	Daugavas-Dzintmīšas skola-V1010	0	1,11	1,11	grants (šķembas)	D	D
A100254600002	A7 Vērsēni -Dimzkalns -Ozolgatve	0	0,83	0,83	melns	D	D
A100254600003	A7 Vērsēni -Dimzkalns -Ozolgatve	0,83	4,77	3,94	grants (šķembas)	D	D
A100254600003	Audrupi-Krieviņi-V1047	0	0,395	0,395	melns	D	D
A100254600004	Audrupi-Krieviņi-V1047	0,395	1,53	1,135	grants (šķembas)	D	D
A100254600004	A7-Viļņi-Ozolu iela	0	0,07	0,07	melns	D	D
A100254600005	A7-Viļņi-Ozolu iela	0,07	1,76	1,69	grants (šķembas)	D	D
A100254600005	A7-Straujie-Senliepiņas-Vecsarmas	0	0,05	0,05	melns	D	D
A100254600006	A7-Straujie-Senliepiņas-Vecsarmas	0,05	0,84	0,79	grants (šķembas)	D	D
A100254600006	V1008-Dāzēni-Zariņi-A7	0	2,155	2,155	grants (šķembas)	D	D
A100254600007	Dārza iela(Zālīte)-Cielavas-Bružas-P93	2,155	2,553	0,398	melns	D	D
A100254600007	V1009 - Ligzdas -Strazdu iela (Zālīte)	0	1,61	1,61	melns	C	C
A100254600008	V1009 - Ligzdas -Strazdu iela (Zālīte)	0	0,54	0,54	grants (šķembas)	C	C
A100254600009	Dārza iela (Zālīte) - Ķerķši - Raņķi -V1039	0	5,9	5,9	grants (šķembas)	C	C

B grupas ceļi

Ceļa identifikators	Ceļa nosaukums	Ceļu raksturojošie parametri				Uzturēšanas klase vasaras sezonā (no 16.aprīļa līdz 15.oktobrim)	Uzturēšanas klase ziemas sezonā (no 16.oktobra līdz 15.aprīlim)
		Ceļi		Garums (km)	Seguma veids		
		Adrese (km)					
		no	līdz				
B100254600001	A7-Jānumi-Vīleikas-V7	0	3,433	3,433	grants (šķembas)	D	D
B100254600002	V1010 (Vārnas)-Jauntūrums -Pukšēji - Jānumi	0	3,82	3,82	grants (šķembas)	D	D
B100254600003	A7(Dimzkalns) - Lejasdimzas - Gruntis	0	1,82	1,82	grants (šķembas)	D	D
B100254600004	Andersoni-Caunes-Vārnas	0	0,834	0,834	grants (šķembas)	D	D
B100254600005	Jauntūrums -Steinbriķi	2,94	3,3	0,36	grants (šķembas)	D	D
B100254600006	Vārnas - Kalniņi -Stabiņi	0	1,66	1,66	grants (šķembas)	D	D
B100254600007	A7-Kalves -Bajāri -Tiltiņi	0	2,02	2,02	grants (šķembas)	D	D
B200254600008	A7(Dārziņi) - Balvas	0	1,6	1,6	grants (šķembas)	D	D
B100254600009	Dimzkalns -Sēņaudzētava	0	0,57	0,57	grants (šķembas)	D	D
B100254600010	V1010-Melderi-Stīveru kapi-Jesi-A7	0	4,42	4,42	grants (šķembas)	D	D
B100254600011	V1010-Melderi-Stīveru kapi-Jesi-A7	4,42	5,23	0,81	grants (šķembas)	D	D
B100254600011	Jesi -Kalnakriķis -Ūsiņkalns - Puteļu ceļš	0	1,46	1,46	cits segums	E	E
B100254600012	V5 -Dzelzāmurs	0,51	0,76	0,25	grants (šķembas)	D	D
B100254600013	Silavu ceļš	0	0,23	0,23	grants (šķembas)	D	D
B100254600014	Auzas -Upuri -V9 (Novadi)	0	2,71	2,71	grants (šķembas)	D	D
B100254600015	Strauta Krieviņi -Sauši -Oļas	0	0,19	0,19	melns	D	D
B100254600015	Strauta Krieviņi -Sauši -Oļas	0,19	1,23	1,04	grants (šķembas)	D	D
B100254600016	A7 -Lauči	0	0,36	0,36	melns	D	D
B100254600017	A7 -Plēpi -Kluburi -Pakaviņi	0	0,8	0,8	grants (šķembas)	D	D
B100254600018	A7 -Kogenerācijas stacija	0	0,21	0,21	melns	D	D
B100254600019	A7 -Pulkas -V7	0	0,02	0,02	melns	D	D
B100254600020	A7 -Pulkas -V7	0,02	0,99	0,97	grants (šķembas)	D	D
B100254600020	P92 -Depo -V9	0	0,38	0,38	melns	D	D
B100254600021	V9 -Kraukļi -Jaunzemi	0	2,07	2,07	grants (šķembas)	D	D
B100254600022	P92(Kokles) - Valdēni -Mellupes -P92	0	2,73	2,73	grants (šķembas)	D	D
B100254600023	P92 - Kazīki - V1047 (Zirnieki)	0	1,48	1,48	grants (šķembas)	D	D
B100254600024	Jaunpleču tilts - Strazdi - Zīles	0	2,31	2,31	grants (šķembas)	D	D
B100254600025	V1012 (Trapes) - Austrumi - Iģi	0	1,72	1,72	grants (šķembas)	D	D
B100254600026	Sila iela -Audrupi-Jaunsvirkalji	0	2,59	2,04	melns	C	C
B100254600027	Sila iela -Audrupi-Jaunsvirkalji	2,59	4,17	1,58	grants (šķembas)	D	D
B100254600027	Sila iela-Roņi-Tāmas-Renceles-A7	0	0,83	0,83	melns	C	C
B100254600028	Dainas - Vecsalgaļi	0,83	8,28	7,45	grants (šķembas)	D	D
B100254600028	Dainas - Vecsalgaļi	8,28	10,5	2,22	melns	C	C
B100254600028	Dainas - Vecsalgaļi	0	0,84	0,84	grants (šķembas)	D	D
B100254600029	Sila iela - Smiltieki - Dartija 5	0	1,58	1,58	grants (šķembas)	D	D
B100254600030	Mazklētnieki - Lielbemberi - Mētras	0	2,52	2,52	grants (šķembas)	D	D
B100254600031	A7 - Palejas - Lapskalni - Roņi	0	0,09	0,09	melns	D	D
B100254600032	Gobas - Straumēnrūķi	0,09	3,39	3,3	grants (šķembas)	D	D
B100254600032	Gobas - Straumēnrūķi	0	0,25	0,25	grants (šķembas)	D	D
B100254600033	Rosme - Zobi - Dumpji	0	0,4	0,4	melns	D	D
B100254600033	Rosme - Zobi - Dumpji	0,4	3,01	2,61	grants (šķembas)	D	D
B100254600034	Rosmes centrs -Rosme 14 (kultūras nams)	0	0,19	0,23	melns	D	D
B100254600035	Tāmas-Abačas	0	1,22	1,22	grants (šķembas)	D	D
B100254600036	A7 -Lejas Smedes -Kļaviņas	0	2,26	2,26	grants (šķembas)	D	D

B100254600037	Lejas Smedes -Smede kapi -Gāršas	0	1,48	1,48	grants (šķembas)	D	D
B100254600038	A7-Papardes-Spītes-Podāzeļi	0	4,68	4,68	grants (šķembas)	D	C
B100254600039	Latsvillas trase- Lieljāni -Purvzemnieki	0	1,28	1,28	grants (šķembas)	D	D
B100254600040	Zorģu iela -Ratnieki	0	3,27	2,562	grants (šķembas)	D	D
B100254600041	Plūdoņi - Bērziņi	0	0,58	0,58	melns	D	D
B100254600042	V1008 -Baltmeki -Viesturi	0	1,41	1,41	grants (šķembas)	D	D
B200254600043	V1008 -Podāzeļi -Mazsibras -pagasta robeža	0	3,85	3,85	grants (šķembas)	D	D
B100254600044	P93 -Kalmieši - Vabuļi -V1008	0	2,23	2,23	grants (šķembas)	D	D
B200254600045	V1045 - Spilvenieki -Kļiebas	0	1,11	1,11	grants (šķembas)	D	D
B100254600046	A7 -Mazlūči	0	0,19	0,19	grants (šķembas)	D	D
B100254600047	V1039 - Rožkalni -Tīrumi	0	0,39	0,39	melns	D	C
B100254600048	P93 -Gailēni -Spēlmaņi -V1039	0	3,78	3,78	grants (šķembas)	D	C
B100254600049	P93 -Rinkas	0	0,85	0,85	grants (šķembas)	D	D
B100254600050	P93 -Ozolgaiļi -kara bāze - Dienvidi	0	0,84	0,84	melns	D	C
	P93 -Ozolgaiļi -kara bāze - Dienvidi	0,84	1,8	0,96	grants (šķembas)	D	D
B100254600051	Dārza iela (Zālīte) - Jaunedži - -Jaunarājumi	0	1,29	1,29	grants (šķembas)	D	D
B100254600052	V1039 -Renebušas -Jumpravnieki	0	1,71	1,71	grants (šķembas)	D	D
B100254600053	V1039 - Sproģi - Jumpravnieki -Vanči	0	3,18	3,18	grants (šķembas)	D	D
B100254600054	V1009(Šūkas) -Zemītes -pārbrauktuve	0	2,02	2,02	grants (šķembas)	D	D
B100254600055	V7 -Mazie- Kaijas -Sildedži	0	1,85	1,85	grants (šķembas)	D	D
				0			

C grupas ceļi

Ceļa identifikators	Ceļa nosaukums	Ceļu raksturojošie parametri				Uzturēšanas klase vasaras sezonā (no 16.apriļa līdz 15.oktobrim)	Uzturēšanas klase ziemas sezonā (no 16.oktobra līdz 15.aprīlim)
		Adrese (km)		Garums (km)	Seguma veids		
		no	līdz				
1	2	3	4	5	6	7	8
C100254600001	Jaunkalni -Upuru kapi	0	0,28	0,28	grants (šķembas)	D	D
C100254600002	A7(Saulgoži)-Lejasmuižzemnieki	0	0,12	0,12	melns	D	D
	A7(Saulgoži)-Lejasmuižzemnieki	0,12	0,49	0,37	grants (šķembas)	D	D
C100254600003	A7-Baložu kapi	0	0,02	0,02	melns	D	D
	A7-Baložu kapi	0,02	0,37	0,35	grants (šķembas)	D	D
C100254600004	Audrupi-Kupenu iela	0	0,52	0,52	grants (šķembas)	D	D
C100254600005	Gruzduļi -Gruzduļu kapi -Dreimaņi -pagasta robeža	0	0,45	0,45	grants (šķembas)	D	D
C100254600006	V1008 - Rumbu kapi	0	0,14	0,14	grants (šķembas)	D	D
C100254600007	P93 -Pleču kapi	0	0,35	0,35	grants (šķembas)	D	D

Ielas

Ceļa identifikators	Ielas nosaukums	Ielas raksturojošie parametri				Uzturēšanas klase vasaras sezonā (no 16.apriļa līdz 15.oktobrim)	Uzturēšanas klase ziemas sezonā (no 16.oktobra līdz 15.aprīlim)
		Adrese (km)		Garums (km)	Seguma veids		
		no	līdz				
1	2	3	4	5	6	15	15
Iecava							
D100252100001	Atmodas iela	0	0,075	0,075	melns	D	D
D100252100002	Ābeļu iela	0	0,537	0,537	melns	C	C
D100252100003	Baldones iela	0	1,368	1,368	melns	C	C
		0,175	0,458	0,283	grants	C	C
D100252100004	Bērzu iela	0	0,415	0,415	grants	D	D
D100252100005	Ceriņu iela	0	0,164	0,164	melns/grants	D	D
D100252100006	Cēsnieku iela	0	0,753	0,753	grants	D	D
D100252100007	Daces Akmentīņas iela	0	0,091	0,091	grants	D	D
D100252100008	Dambja ceļš	0	0,212	0,212	grants	D	D
D100252100009	Dārza iela	0	0,343	0,343	melns	C	C
D100252100010	Dārziņu iela	0	0,6	0,6	grants	D	D
D100252100011	Dzintaru iela	0	0,304	0,304	melns	C	C
D100252100012	Dzirnavu iela	0	1,187	1,187	melns	C	C
D100252100013	Ed.Virzas iela	0	1,8	1,8	melns/grants	D	D
D100252100014	Grāfa laukums	0	0,537	0,537	melns	C	C
D100252100015	Gedules iela	0	0,671	0,671	melns/grants	D	D
D100252100016	Klusā iela	0	0,286	0,286	melns/grants	C	C
D100252100017	Krasta iela	0	0,313	0,313	melns	C	C
D100252100018	Kraujas iela	0	0,145	0,145	melns	D	D
D100252100019	Lauku iela	0	0,735	0,735	melns	C	C
		0	0,261	0,261	grants	C	C
D100252100020	Liepu iela	0	0,368	0,368	melns	C	C
D100252100021	Līča iela	0	0,205	0,205	grants	D	D
D100252100022	Mazā iela	0	0,381	0,381	melns/grants	D	D
D100252100023	Ozolu iela	0	0,702	0,702	melns	C	C
D100252100024	Parka iela	0	0,498	0,498	bruģis/melns /grants	C	C
D100252100025	Pārupes iela	0	0,453	0,453	melns/grants	D	D
D100252100026	Pļavu iela	0	0,678	0,678	melns/bruģis	C	C
D100252100027	Puškina iela	0	0,512	0,512	melns	C	C
D100252100028	Putnu iela	0	0,169	0,169	melns/grants	D	D
D100252100029	Raiņa iela	0	0,515	0,515	melns	C	C
		0	0,161	0,161	grants	C	C

D100252100030	Rīgas iela	0	0,125	0,125	melnaiss/grants	C	C
D100252100031	Robežu iela	0	0,86	0,86	melnaiss/grants	C	C
D100252100032	Rūpniecības iela	0	0,924	0,924	melnaiss/grants	C	C
D100252100033	Sila iela	0,034	1,877	1,843	melnaiss	D	D
D100252100034	Skolas iela	0	1,945	1,945	melnaiss	C	C
D100252100035	Sporta iela	0	0,2	0,2	melnaiss	C	C
D100252100036	Sīgu iela	0	0,689	0,689	grants	D	D
D100252100037	Tirgus iela	0	0,575	0,575	melnaiss	C	C
D100252100038	Upes iela	0	1,249	1,249	melnaiss	C	C
D100252100039	Vēju iela	0	0,329	0,329	melnaiss/grants	C	C
D100252100040	Viļa Plūdoņa iela	0	0,163	0,163	melnaiss/grants	D	D
D100252100041	Vīnkalna iela	0	0,664	0,664	melnaiss/grants	D	D
D100252100042	Vītoli iela	0	1,203	1,203	grants	D	D
D100252100043	Zemgales iela	0	1,347	1,347	melnaiss/bruģis	C	C
Zāļi							
B100254600061	Dārza iela	0	1,474	1,474	melnaiss/grants	C	C
B100254600062	Dzintaru iela	0	0,555	0,555	grants	D	D
B100254600064	Upes iela	0	0,885	0,885	grants	D	D
B100254600063	Strazdu iela	0	0,513	0,513	grants	D	D
Dimzūkalis							
B100254600060	Vienības iela	0	0,577	0,577	melnaiss	C	C
B100254600058	Jāņupītes iela	0	0,619	0,619	grants	D	D
B100254600059	Kalna iela	0	0,398	0,398	grants	D	D
B100254600057	Ielejas iela	0	0,882	0,882	grants	C	C
Zorģi							
B100254600065	Zorģu iela	0	1,098	1,098	melnaiss	C	C
		1,098	1,362	0,264	grants	D	D

Domes priekšsēdētājs

Aivars Okmanis

Autoceļu uzturēšanas klases 2024/2025.gada ziemas un vasaras sezonām

Rundāles apvienības pārvaldes pašvaldības ceļu saraksts
Rundāles pagasts

Ceļa identifikators	Ceļa nosaukums	Ceļu raksturojošie parametri					Uzturēšanas klase vasaras sezonā 16.04.-15.10.	Uzturēšanas klase ziemas sezonā 16.10.-15.04.
		ceļš						
		adrese (km)		garums (km)	brauktuves laukums (m2)	seguma veids		
1	2	3	4	5	6	7	8	9
A100255000001	Jātnieki - Druvas - Vecrozēni	0	0,360	0,360	1980	melns	D	D
		0,36	0,940	0,580	3190	grants		
		0,94	1,070	0,130	715	grants		
		1,070	1,740	0,670	3685	grants		
		1,890	2,090	0,200	1100	grants		
A100255000002	Mazrundāle – Vecrundāle	0	1,900	1,900	10450	grants	D	D
		1,90	2,200	0,300	1650	melns		
		2,20	6,670	4,470	24585	grants		
		0	0,320	0,320	1760	melns		
A100255000003	Pilsrundāle – Dzirnavu pietura	0,32	0,550	0,230	1035	grants	D	D
		0,55	1,120	0,570	3135	melns		
A100255000004	Saulītes – Mazmežotne – Senči	0	0,760	0,760	4180	melns	D	D
		0,760	2,310	1,550	8525	grants		
A100255000005	Lejnieki – Kārklīņi	0	1,250	1,250	6875	grants	D	D
A100255000006	Stūrgalvji – Ziedoņi	0	1,24	1,240	5580	grants	D	D
A100255000007	Saulaine - Lepšas	0	0,63	0,630	3465	melns	D	D
A100255000008	V 1002	0	3,66	3,660	20130	melns	C	C
A100255000009	Pilsrundāle - Svitene	0	7,75	7,750	46500	melns	C	C
A100255000010	Pilsrundāle - Spuldzes	0	0,32	0,320	1920	melns	D	D
		0,32	0,79	0,470	2820	grants		
A100255000011	Bauska - Priedītes	0	1,6	1,600	8800	melns	D	D
		1,6	3,18	1,580	8690	grants		
		3,18	4,08	0,900	4950	melns		
		4,08	5,47	1,390	7645	grants		
B100255000001	Punslavas – Būčas	0	3,110	3,110	10885	grants	D	D
B100255000002	Līgotņi – Priežpuri	0	2,100	2,100	7350	grants	D	D
B100255000003	Āboliņi – Valņi	0	1,060	1,060	4770	grants	D	D
B100255000004	Atvari - Cepļi	0	0,450	0,450	2025	grants	D	D
B100255000005	Buliņi – Aizsargi	0	2,230	2,230	10035	grants	D	D
B100255000006	Jēdžūni - Burtnieki - Vangaļi	0	2,240	2,240	10080	grants	D	D
B100255000007	Mežotnes stacija - Priedītes	0,000	1,810	1,810	8145	melns	D	D
B100255000008	Mainas – Līdumnieki	0,000	1,300	1,300	6500	grants	D	D
B100255000009	Stagēni - Silarāji	0,000	0,800	0,800	4400	grants	D	D
B100255000010	Akmentiņi – Latī	0,000	1,000	1,000	4500	grants	D	D
B100255000011	Mazolavas – Beķeri	0,000	0,780	0,780	3510	grants	D	D
B100255000012	Saulītes - Graviņas	0,000	0,550	0,550	2475	grants	D	D
B100255000013	Kraukļi - Stūplī	0,000	2,460	2,460	8610	grants	D	D
B100255000014	Mazbērsteles ceļš	0,000	0,260	0,260	910	melns	D	D
		0,260	0,490	0,230	805	grants		
B100255000015	Mazbērstele - Štrumbergi	0,000	0,060	0,060	210	melns	D	D
		0,060	0,250	0,190	665	grants		
B100255000016	Saulaines iela	0,000	0,818	0,818	3681	melns	C	C
B100255000017	Skolas iela	0,000	0,420	0,420	1890	melns	D	D
B100255000018	Kaucmīdes iela	0,000	0,188	0,188	846	melns	D	D
B100255000019	Loka iela	0,000	0,100	0,100	350	grants	D	D
		0,100	0,283	0,183	824	grants		
B100255000020	Dārza iela	0,000	0,254	0,254	889	grants	D	D
B100255000021	Līvānu iela	0,000	0,036	0,036	216	grants	D	D
		0,036	0,083	0,047	282	grants		
		0,083	0,090	0,007	42	grants		
		0,090	0,138	0,048	288	grants		
		0,138	0,184	0,046	276	grants		
		0,184	0,232	0,048	288	grants		
B100255000022	Lejnieku iela	0,000	0,739	0,739	3326	melns	D	D
B100255000023	Novadu iela	0	0,198	0,198	891	melns	D	D
B100255000024	Saulgriežu iela	0	0,175	0,175	613	melns	D	D
B100255000025	Līvānu iela	0	0,639	0,639	2876	melns	D	D
		0,639	0,705	0,066	297	melns		
B100255000026	Upmalas iela	0	0,130	0,130	585	melns	C	C
		0,13	0,160	0,030	135	melns		
		0,16	0,190	0,030	135	melns		
		0,19	0,254	0,064	288	melns		
		0,254	0,284	0,030	135	melns		
		0,284	0,439	0,155	698	melns		
0,439	0,633	0,194	873	melns				

		0,633	0,723	0,090	405	melns		
B100255000027	Bezdelīgu ielu	0	0,542	0,542	2439	grants	D	D
B100255000028	Dārza iela	0	0,188	0,188	658	grants	D	D
B100255000029	Jātnieku iela	0	0,512	0,512	2304	melns	D	D
B100255000030	Punslavu iela	0	0,122	0,122	549	melns	D	D
		0,122	0,180	0,058	261	melns		
		0,18	0,551	0,371	1670	grants		
B100255000031	Robežu iela	0	0,298	0,298	998	melns	D	D
B100255000032	Ziedoņu iela	0	0,207	0,207	725	grants	D	D
C100255000001	Priežpuri-Cērņu kapsēta	0	0,140	0,140	1517	grants	D	D
		0,14	0,340	0,200		grants		
C100255000002	Mežotnes baznīca-Plūdoņi	0	0,710	0,710	3200	grants	D	D
C100255000003	Bāliņi-Riekstiņi	0	0,460	0,460	3668	grants	D	D
		0,46	0,810	0,350		grants		
C100255000004	Spricēni – Vīndedži	0	0,630	0,630	5045	grants	D	D
		0,63	1,120	0,490		grants		
C100255000005	Grauži-Smedes	0	0,700	0,700	3150	grants	D	D
		0,7	0,730	0,030	135	bez seguma		
C100255000006	Nadziņi-Veides-Gādnieki	0	0,550	0,550	2457	grants	D	D
C100255000007	Bačkas-Urgas	0	0,770	0,770	3483	grants	D	D
C100255000008	Švirkale-Urgas	0	1,740	1,740	3348	grants	D	D
C100255000009	Mazbērstele-Brenči	0	0,980	0,980	4419	bez seguma	E	E
C100255000010	Mazbērstele-Mauriņi	0	1,430	1,430	6449	grants	D	D
C100255000011	Līdakas-Auguļi	0	0,700	0,700	3500	melns	D	D
		0,7	1,170	0,470	2350	grants		
		1,17	1,680	0,510	2550	bez seguma		
C100255000012	Saulaine-Ošenieki	0	0,600	0,600	3105	grants	D	D
C100255000013	Saulaine-Īslīce	0	0,910	0,910	4086	grants	D	D

Domes priekšsēdētājs

Aivars Okmanis

Autoceļu uzturēšanas klases 2024./2025.gada ziemas un vasaras sezonām

Rundāles apvienības pārvaldes pašvaldības ceļu saraksts
Svitenes pagasts

Ceļa identifikators	Ceļa nosaukums	Ceļu raksturojošie parametri					Uzturēšanas klase vasaras sezonā 16.04.-15.10.	Uzturēšanas klase ziemas sezonā 16.10.-15.04.
		ceļš						
		adrese (km)		garums (km)	brauktuve s laukums (m2)	seguma veids		
		no	līdz					
1	2	3	4	5	6	7	8	9
A10025530001	Svitene-Virsīte	0	0,540	0,540	13509	grants	D	D
		0,54	0,690	0,150		grants		
		0,69	1,490	0,800		grants		
		1,49	3,100	1,610		grants		
B10025530001	Dzimteņi-Gudrunas	0	0,99	0,990	5643	grants	D	D
		0,99	1,25	0,260		grants		
B10025530002	Dzimteņi-Gubēni	0	0,250	0,250	3949	grants	D	D
		0,25	0,860	0,610		grants		
B10025530003	Kaupēni-Pāni	0	1,200	1,200	6573	grants	D	D
B10025530004	Lauciņi-Kaži	0	0,740	0,740	6696	bez seguma	D	D
B10025530005	Dimanti-Cielavas	0	0,780	0,780	3497	grants	D	D
B10025530006	Kapūnas-Krustuļi-Cerības	0	0,310	0,310	9311	grants	D	D
		0,31	0,790	0,480		grants		
		0,79	0,890	0,100		grants		
		0,89	1,170	0,280		grants		
		1,17	2,070	0,900		grants		
B10025530007	Kapūnas-Upmalnieki	0	0,810	0,810	4450	grants	D	D
B10025530008	Bērziņi-Kožeļi	0	0,380	0,380	2090	grants	D	D
		0,38	0,720	0,340	1870	grants		
		0,72	1,100	0,380	2090	bez seguma		
B10025530009	Svitene-Rukaiši-Grundīni	0	0,780	0,780	3182	grants	D	D
B10025530010	Saujiņas-Dravnieki	0	0,760	0,760	2363	grants	D	D
B10025530011	Virsīte-Jaunzemji	0	2,330	2,330	17545	grants	D	D
		2,33	2,480	0,150		grants		
		2,48	3,500	1,020		grants		
B10025530012	Tīrumi-Vidukļu kapsēta	0	0,890	0,890	17745	grants	D	D
		0,89	1,990	1,100		grants		
		1,99	2,370	0,380		grants		
B10025530013	Centra iela	0	0,642	0,642	2247	melnais	C	C
B10025530014	Pagasta iela	0	0,118	0,118	413	melnais	D	D
B10025530015	Muižas iela	0	0,190	0,190	665	melnais	D	D
B10025530016	Ezera iela	0	0,759	0,759	3188	melnais	D	D
B10025530017	Dārza iela	0	0,777	0,777	2720	melnais	D	D
B10025530018	Parka iela	0	0,287	0,287	1005	grants	D	D
B10025530019	Mežmalas iela	0	0,130	0,130	585	grants	D	D
		0,13	0,136	0,006	651	grants		
B10025530020	Upes iela	0	0,515	0,515	1803	grants	D	D
B10025530021	Mazā iela	0	0,145	0,145	508	grants	D	D
C10025530001	Vītolīni-Rimdžūnu kapi	0	0,190	0,190	833	grants	D	D
C10025530002	Saujiņas-Lediņi	0	1,300	1,300	7139	grants	D	D
C10025530003	Mežvidi-Maizītes	0	1,120	1,120	5022	bez seguma	E	E
C10025530004	Apiņi-Vecbullēni	0	0,380	0,380	1566	bez seguma	E	E
C10025530005	Meža Sīļi-Bullēni	0	0,350	0,350	1715	bez seguma	E	E
C10025530006	Bērsteles baznīca-Zilītes	0	0,270	0,270	572	grants	D	D
C10025530007	Kukāri-Laimdotas	0	1,050	1,050	4725	grants	D	D
C10025530008	Priedītes-Avotiņi	0	0,510	0,510	1932	grants	D	D
C10025530009	Pelēķi-Kreņģeļi	0	0,200	0,200	833	bez seguma	E	E
C10025530010	Ošēni-Dzintari	0	0,190	0,190	1409	grants	D	D
		0,19	0,310	0,120		grants		
C10025530011	Virsīte-Virzas	0	0,580	0,580	2588	grants	D	D
C10025530012	Krastiņi-Ābelītes	0	0,520	0,520	2318	bez seguma	E	E
C10025530013	Līdumnieki-Kraukļi	0	0,670	0,670	3002	bez seguma	E	E
C10025530014	Oši-Anzēni	0	0,540	0,540	2430	grants	D	D
C10025530015	Virsīte-Kļaviņas	0	0,810	0,810	4472	grants	D	D
C10025530016	Galiņi-Sarkanu kapi	0	0,07	0,070	315	grants	D	D

Autoceļu uzturēšanas klases 2024/2025.gada ziemas un vasaras sezonām

Rundāles apvienības pārvaldes pašvaldības ceļu saraksts
Viesturu pagasts

Ceļa identifikators	Ceļa nosaukums	Ceļu raksturojošie parametri					Uzturēšanas klase vasaras sezonā 16.04.-15.10.	Uzturēšanas klase ziemas sezonā 16.10.-15.04.
		ceļš						
		adrese (km)		garums (km)	brauktuves laukums	seguma veids		
		no	līdz					
1	2	3	4	5	6	7	8	9
A10025570001	Širvji - Viesturi	0	4,880	4,880	21960	melns	D	D
B10025570001	Vairogi- Upmaļi	0	5,310	5,310	26550	grants	D	D
B10025570002	Mežvidmas- Knīši	0	2,260	2,260	10413	grants	D	D
B10025570003	Puszābaki- Čakstu Alkšņi	0	2,540	2,540	12695	grants	D	D
B10025570004	Lauči- Alkšņi	0	2,47	2,470	11120	grants	D	D
B10025570005	Senči- Beķeru kapsēta	0	1,830	1,830	8240	grants	D	D
B10025570006	Reiņi- Āriņi	0	0,700	0,700	3155	grants	D	D
B10025570007	Bērstele- Alkšņi	0	1,490	1,490	6696	grants	D	D
B10025570008	Zilītes- Jaunskadiņi	0	0,450	0,450	2475	bez seguma	E	E
B10025570009	Jāņukrogs- Galzemji- Ceļmales	0	1,140	1,140	5328	grants	D	D
B10025570010	Rozītes-Rožkalni	0	0,540	0,540	2430	grants	D	D
B10025570011	Upmaļi-Ķīvītes	0	0,350	0,350	3735	grants	D	D
B10025570012	Alejas-Gravas	0	1,220	1,220	6039	grants	D	D
B10025570013	Pārupes skola-Melanšu kapsēta-Juskas	0	1,590	1,590	7155	grants	D	D
		1,59	1,730	0,140	630	bez seguma		
		1,73	1,930	0,200	900	bez seguma		
		1,93	3,450	1,520	6840	bez seguma		
		3,45	4,000	0,550	2475	grants		
B10025570014	Brieži-Dambenieki-Zīles	0	0,930	0,930	4194	grants	D	D
B10025570015	Jaunzemnieki-Vecsūbrēni	0	0,980	0,980	4424	grants	D	D
B10025570016	Viesturi-Grāvendāles parks	0	0,890	0,890	5900	grants	D	D
B10025570017	Parka iela	0	0,291	0,291	1310	melns	D	D
B10025570018	Bērsteles iela	0	0,365	0,365	1278	melns	D	D
B10025570019	Dārza iela	0	0,208	0,208	936	melns	D	D
		0,208	0,484	0,276	966	grants		
B10025570020	Liepu iela	0	0,495	0,495	2115	melns	D	D
B10025570021	Burtnieku iela	0	1,361	1,361	6125	melns	D	D
B10025570022	Skolas iela	0	0,484	0,484	2178	melns	D	D
C10025570001	Mežvidmas-Mūrnieki	0	0,800	0,800	2331	grants	D	D
		0,8	1,280	0,480		grants		
C10025570002	Jaunausmas-Raņķi	0	0,640	0,640	2880	grants	D	D
C10025570003	Bērstele-Centra kalte	0	1,130	1,130	4725	grants	D	D
C10025570004	Vairogi-Pērnavieši	0	0,620	0,620	3848	grants	D	D
		0,62	0,860	0,240		grants		
C10025570005	Vairogi-Toles kalte	0	1,000	1,000	2150	bez seguma	E	E
C10025570006	Dančuku Zaķi-Birznieki	0	0,490	0,490	3137	grants	D	D
C10025570007	Strautmaņi-Zvirbuļi	0	1,280	1,280	6400	grants	D	D
C10025570008	Kaudzītes-Gaitiņi	0	0,810	0,810	3641	grants	D	D
C10025570009	Širvji-Cielavu kapsēta	0	0,620	0,620	2813	bez seguma	E	E
C10025570010	Ķopji-Viesturu kalte	0	0,620	0,620	2795	grants	D	D
C10025570011	Vāverītes-Lielzeltiņi	0	0,680	0,680	3060	grants	D	D
C10025570012	Branti-Jaunsūbrēni	0	0,890	0,890	3987	grants	D	D
C10025570013	Granīti-Lejnieki	0	0,130	0,130	396	grants	D	D
C10025570014	Ģinarti-Svaņķi	0	0,650	0,650	2934	grants	D	D
C10025570015	Viesturi-Pereļi	0	0,910	0,910	4086	grants	E	E

Autoceļu uzturēšanas klases 2024./2025.gada ziemas un vasaras sezonām

**Vecumnieku apvienības pārvaldes pašvaldības ceļu saraksts
Vecumnieku pagasts**

Ceļa identifikators	Ceļa nosaukums	Ceļu raksturojošie parametri					Uzturēšanas klase vasaras sezonā 16.04.-15.10.	Uzturēšanas klase ziemas sezonā 16.10.-15.04.
		ceļš						
		adrese (km)		garums (km)	brauktuves laukums (m ²)	seguma veids		
no	līdz							
1	2	3	4	5	6	7	8	9
A100255600001	Beibeži - Ziediņi	0.000	6,290	6,290	34595	grants	C	C
A100255600002	Saulgrieži- Keiri	0.000	3.350	3,350	16750	grants	C	C
A100255600003	Irbes - Brūveri	0.000	2.330	2,330	10485	grants	C	C
A100255600004	Ausmas - Umpārte	0.000	3.370	3,370	20220	grants	C	C
A200255600005	Dzirnavnieki – Viilkupurvs	0.000	5.870	5,870	23480	cits	D	D
A100255600006	Zvizgzde - Dumpji	0.000	4.850	4,850	21825	grants	D	D
A100255600007	Saulgrieži- Brūveri	0.000	1,700	1,700	5 950	grants	D	D
		1,700	3.400	1,700	5 950	cits	D	D
A100255600008	Ceriņu iela	0.000	0.380	0,380	2 820	melnais	C	C
		0.380	0.620	0,240	2160	melnais	C	C
		0.620	0.680	0,060	240	grants	C	C
		0.680	0,75	0,070	420	melnais	C	C
A100255600009	Skolas iela	0.000	0.500	0,500	3 381	melnais	C	C
A100255600010	Kalna iela	0.000	0.670	0,670	4753	melnais	C	C
A100255600011	Sporta iela	0.000	0.400	0,400	2400	melnais	C	C
A100255600012	Līvānu iela	0.000	0.270	0,270	1188	melnais	C	C
		0.270	0,300	0,030	132	melnais	C	C
		0,300	0,330	0,030	132	grants	C	C
A100255600013	Rīgas iela	0.000	0.470	0,470	5002	melnais	C	C
		0,470	0,670	0,200	1120	melnais	C	C
A100255600014	Ezerkrasta iela	0.000	0,330	0,330	1980	melnais	C	C
A100255600015	Kļavu iela	0.000	0.530	0,530	2120	melnais (divkārtu)	C	C
		0.530	0.630	0,100	350	cits	C	C
A100255600016	Dīķa iela	0.000	0.400	0,400	2360	melnais	C	C
		0.400	0.480	0,080	384	melnais	C	C
A100255600017	Baložu iela	0.000	0,265	0,265	1 060	melnais (divkārtu)	D	D
		0,265	0,580	0,315	1 260	melnais (divkārtu)	D	D
A100255600018	Parka iela	0.000	0,290	0,290	1740	grants	D	D
		0,290	0,400	0,110	660	grants	D	D
A100255600019	Liepu iela	0.000	0.340	0,340	1870	melnais (divkārtu)	C	C
A100255600020	Kastaņu iela	0.000	0.340	0,340	1870	melnais (divkārtu)	C	C
A100255600021	Lakstīgalu iela	0.000	0.470	0,470	2585	grants	D	D
A100255600022	Upes iela	0.000	0,845	0,845	3380	melnais (divkārtu)	C	C
		0,845	1,125	0,280	1120	grants	C	C
A100255600023	Bērzu iela	0.000	0.445	0,445	1780	melnais (divkārtu)	C	C
A100255600024	Ezera iela	0.000	0.750	0,750	4500	grants	C	C
A100255600025	Jaunā iela	0.000	1.120	1,120	6720	grants	C	C
		1.120	1,280	0,160	560	grants	C	C
A100255600026	Vītolu iela	0.000	0.346	0,346	1903	grants	D	D
A100255600027	Stacijas iela	0.000	0.700	0,700	3500	grants	C	C
A100255600028	Lazdu iela	0.000	0.400	0,400	1800	melnais	C	C
		0.400	1.800	1,400	7000	grants	C	C
A100255600029	Rožu iela	0.000	0.180	0,180	720	melnais	C	C
		0.180	0,330	0,150	600	grants	C	C
A100255600030	Zīļu iela	0,00	0,085	0,085	340	grants	D	D
A100255600031	Centrālā iela Misā	0.000	0.390	0,390	2340	melnais	C	C
A100255600032	Atzars no Bauskas ceļa	0.000	0.230	0,230	920	melnais	D	D
A100255600033	Centrālā iela Beibežos	0.000	0.550	0,550	3020	melnais	C	C
A100255600034	Atzars uz šķūnīšiem	0.000	0,310	0,310	1550	grants	D	D
		0,310	0,480	0,170	850	melnais		
A100255600035	Centrālā iela Piebalgās	0.000	0.400	0,400	2400	melnais	C	C
B100255600001	Dugāne - Kraujas	0.000	3.540	3,540	15930	grants	D	D
B100255600002	Vaives - Dišleri	0.000	1.150	1,150	4600	grants	D	D
B100255600003	Mazvējiņi-Līči	0.000	0.760	0,760	2660	grants	D	D
B100255600004	Klikuti - Klīvi	0.000	1.760	1,760	7920	grants	D	D

B100255600005	Naglas –Sīgas	0.000	4,170	4,170	18765	grants	D	D	
B100255600006	Šķēpiņi - Bandenieki	0.000	2.570	2,570	10280	grants	D	D	
B100255600007	Stepiņi - Salzemnieki	0.000	1.850	1,850	9250	grants	D	D	
B100255600008	Makužas –Raitas	0.000	1.700	1,700	7650	grants	D	D	
B100255600009	Plostiņi - Lejasgailīši	0.000	1.300	1,300	5850	grants	D	D	
B100255600010	Siltlaiki – Roņsalas - Bangas	0.000	1.070	1,070	5350	grants	D	D	
B100255600011	Pumpuri- Atkaļņi	0.000	0,860	0,860	3010	grants	D	D	
B100255600012	Vecumnieki- Turki	0.000	0,530	0,530	2120	grants	D	D	
B100255600013	Mizkaktiņi- Vizbuli	0.000	1.250	1,250	5000	grants	D	D	
			1.125	1.620	0,370	1480	grants	D	D
B100255600014	Mazrempji- Kalnāji	0.000	0,230	0,230	805	grants	D	D	
			0,230	1,070	0,840	2940	grants	D	D
B100255600015	Zemturi-Bukuļi	0.00	0.920	0,920	3220	grants	D	D	
B100255600016	Mazbirzemnieki- Mīlgrāvji	0.00	0,780	0,780	2730	cits	D	D	
B100255600017	Misa - Bogdani	0.000	3.120	3,120	14765	grants	C	C	
B100255600018	Smēdes - Laimas	0.000	1.800	1,800	7200	grants	D	D	
B100255600019	Vecumnieki – Kļavas	0.000	0.55	0,550	2475	grants	D	D	
B100255600020	Dāboliņi- Ceplīši (Ķikuri)	0,000	2,000	2,000	8000	cits	D	D	
B100255600021	Sietiņi- Strēlnieki	0,000	0,320	0,320	1120	grants	D	D	
B100255600022	Rīgas šoseja- Pakrēšļi	0,000	1,600	1,600	5600	cits	D	D	
B100255600023	Spāres-Bruši- Strauti	0,000	2,180	2,180	8720	grants	D	D	
B100255600024	Dzērves – Kalna Pelši	0,000	0,545	0,545	1908	grants	D	D	
B100255600025	Kraujas - Vētras - Beibeži	0.000	2.960	2,960	14800	grants	C	C	
B100255600026	Priedītes – Staņas – Zeltkalni	0.000	6,930	6,930	34650	grants	C	C	
B100255600027	Jaunrepšas - Birzga	0.000	5,040	5,040	25200	grants	C	C	
B100255600028	Dārza iela	0.000	0,200	0,200	800	grants	D	D	
B100255600029	Aizupes iela	0.000	0.610	0,610	3355	grants	D	D	
			0.610	0,710	0,100	350	grants	D	D
B100255600030	Ciruļu iela	0.000	0.290	0,290	1595	grants	D	D	
B100255600031	Taļķes iela	0.000	0.260	0,260	1560	grants	D	D	
B100255600032	Ozolu iela	0.000	0,380	0,380	2850	grants	D	D	
B100255600033	Pļavas iela	0.000	1.450	1,450	5800	cits	D	D	
B100255600034	Jaunā Ceriņu iela	0.000	0.150	0,150	900	grants	C	C	
			0.150	0,230	0,080	480	melns	C	C
B100255600035	Pludmales iela	0.000	1.010	1,010	4040	melns (divkārtu)	C	C	
B100255600036	Atzars uz 14. māju	0.000	0,35	0,350	2100	melns	D	D	
B100255600037	Atzars pretim bērnu dārzam pie ūdenstora	0.000	0.150	0,150	900	melns			
B100255600038	Lauku iela	0.000	0.470	0,470	2585	grants	C	C	
C100255600001	Vīksniņas–Katrīnas kapi	0.000	0,370	0,370	1 538	cits	D	D	
C100255600002	Priedeskroga kapi - Staņķis	0.000	1.680	1,680	6720	cits	D	D	
C100255600003	Kalna Auzaiņi - Dauguļi	0.000	1.830	1,830	6405	cits	D	D	
C100255600004	Brīzemnieki- Mednieki	0,000	0,350	0,350	1400	grants	D	D	
C100255600005	Staņas-Birzemnieki	0,000	1,050	1,050	4725	grants	D	D	
C100255600006	Tīkmaņu pietura - Stūrīši	0.000	0.970	0,970	3395	cits	D	D	

Autoceļu uzturēšanas klases 2024./2025.gada ziemas un vasaras sezonām

**Vecumnieku apvienības pārvaldes pašvaldības ceļu saraksts
Stelpes pagasts**

Ceļa identifikators	Ceļa nosaukums	Ceļu raksturojošie parametri					Uzturēšanas klase vasaras sezonā 16.04.-15.10.	Uzturēšanas klase ziemas sezonā 16.10.-15.04.
		ceļš		garums (km)	brauktuves laukums (m ²)	seguma veids		
		adrese (km)	no					
1	2	3	4	5	6	7	8	9
A100255200001	Ķekavas šoseja - Dzeguzes	0,000	5,900	5,900	35400	grants	C	C
		5,900	6,500	0,600	3600	grants	C	C
A100255200002	Ķekavas šoseja - Līvi	0,000	0,620	0,620	2480	grants	D	D
A100255200003	Stenģi -P92	0,000	0,230	0,230	920	melns (divkārtu)	D	D
		0,230	0,730	0,500	3250	grants	D	D
A100255200004	Stelpe - Brāļu kapi	0,000	0,330	0,330	1485	grants	D	D
A100255200005	Stelpe - Nākotnes (skola)	0,000	0,170	0,170	680	melns (divkārtu)	C	C
		0,170	0,260	0,090	636	bruģis	C	C
		0,260	0,300	0,040	140	grants	C	C
A100255200006	Bērzu iela	0,000	0,370	0,370	1665	melns (divkārtu)	C	C
		0,370	0,540	0,170	765	grants	C	C
A100255200007	Krasta iela	0,000	0,390	0,390	1560	grants	C	C
A100255200008	Upes iela	0,000	0,800	0,800	3600	grants	C	C
A100255200009	Dārza iela	0,000	0,350	0,350	1400	melns	C	C
		0,350	0,480	0,130	520	grants	C	C
		0,480	0,600	0,120	480	cits	C	C
A100255200010	Nīzeres iela	0,000	0,170	0,170	1020	grants	C	C
B100255200001	Ozoliņi - Bajāri	0,000	1,480	1,480	5920,000	grants	D	D
B100255200002	Stelpe - Vētras	0,000	0,920	0,920	3220,000	grants	D	D
B100255200003	Stelpes pienotava - Lielbeitiņi	0,000	1,050	1,050	4200,000	grants	D	D
B100255200004	Bumbieri - Pavasari	0,000	0,290	0,290	1450,000	grants	D	D
B100255200005	Stelpe - Līdumi	0,000	0,410	0,410	1640,000	grants	D	D
B100255200006	Dzegužu ceļš - Ozoli	0,000	0,260	0,260	1275	grants	C	C
B100255200007	Stelpe - Stenģu kapi - Ķiras	0,000	1,200	1,200	4800	grants	D	D
B100255200008	Upmaļi - Graši (Ķēkutu kapi)	0,000	2,220	2,220	9990	grants	C	C
B100255200009	Dobelnieki - Berķi	0,000	1,320	1,320	5940	grants	D	D
B100255200010	Stenģi - Graudu kalte	0,000	0,880	0,880	4840	grants	D	D
B100255200011	Ķekavas šoseja - Jaunkrieviņi	0,000	3,000	3,000	13500	grants	D	D
B100255200012	Roņuki - Vanagi	0,000	3,750	3,750	22500	grants	C	C
B100255200013	Kalna iela	0,000	0,220	0,220	1100	melns	C	C
		0,220	0,330	0,110	440	melns (divkārtu)	C	C
C100255200001	Kaijas - Ānītes kapi	0,000	0,920	0,920	3220	grants	D	D
C100255200002	Strazdu dzirnavas - Kāravu kapi	0,000	0,350	0,350	1225	grants	D	D
C100255200003	Kazemnieku ceļš - Ķērpīši	0,000	1,420	1,420	4970,000	grants	D	D

Autoceļu uzturēšanas klases 2024./2025.gada ziemas un vasaras sezonām

**Vecumnieku apvienības pārvaldes pašvaldības ceļu saraksts
Skaistkalnes pagasts**

Ceļa identifikators	Ceļa nosaukums	Ceļu raksturojošie parametri					Uzturēšanas klase vasaras sezonā 16.04.-15.10.	Uzturēšanas klase ziemas sezonā 16.10.-15.04.
		ceļš						
		adrese (km)		garums (km)	brauktuves laukums (m ²)	seguma veids		
no	līdz							
1	2	3	4	5	6	7	8	9
A100255100001	Pienjāni-Tītkarkogs	0,000	6,520	6,520	42380	grants	C	C
		6,520	9,970	3,450	15525	grants	C	C
A100255100002	Mēmele-Kalnakrogs	0,000	4,340	4,340	26040	grants	C	C
A100255100003	Ignatēni-Kalnakrogs	0,000	4,770	4,770	23850	grants	C	C
A100255100004	Aut.piet. Saules-Saules	0,000	1,170	1,170	5 265	grants	C	C
A100255100005	Strēlnieki-Skaistkalne	0,000	5,240	5,240	23580	grants	C	C
A100255100006	Rīgas iela-Zeltkalni	0,000	0,200	0,200	1100	melns	D	D
		0,200	0,240	0,040	180	grants	D	D
		0,240	1,330	1,090	4705	cits	D	D
A100255100007	Slimnīcas iela-Priežkalni	0,620	0,660	0,660	1980	cits	D	D
A100255100008	Mēmele	0,000	0,900	0,900	3150	grants	C	C
A100255100009	Putni	0,000	0,850	0,850	3075	melns	C	C
		0,850	1,060	0,210	735	grants	C	C
		1,060	1,160	0,100	350	grants	C	C
A100255100010	Smilšu iela	0,000	0,390	0,390	1365	melns	C	C
A100255100011	Miera iela	0,000	0,200	0,200	600	melns	C	C
		0,200	0,250	0,050	150	grants	C	C
A100255100012	Zaļā iela	0,000	0,590	0,590	2655	grants	C	C
A100255100013	1.Maija iela	0,000	0,300	0,300	1050	grants	D	D
		0,300	0,375	0,075	300	melns	D	D
A100255100014	Strauta iela	0,000	0,150	0,150	600	melns	D	D
		0,150	0,370	0,220	770	grants	D	D
		0,370	0,620	0,250	750	cits	D	D
A100255100015	Uzvaras iela	0,000	0,150	0,150	450	grants	D	D
A100255100016	Sporta iela	0,000	0,300	0,300	1200	melns	C	C
A100255100017	Lakstīgalu iela	0,000	0,130	0,130	455	grants	C	C
A100255100018	Lauku iela	0,000	0,420	0,420	2100	melns	C	C
A100255100019	Pļavu iela	0,000	0,420	0,420	2100	melns	C	C
A100255100020	Dzirnavu iela	0,000	0,880	0,880	3080	grants	C	C
A100255100021	Skolas iela	0,000	0,120	0,120	480	melns	C	C
		0,120	0,145	0,025	380	melns	C	C
		0,145	0,280			brūģis	C	C
		0,280	0,590	0,310	1690	melns	C	C
A100255100022	Oktobra iela	0,000	0,100	0,100	400	grants	D	D
A100255100023	Upes iela	0,000	0,180	0,180	540	grants	D	D
A100255100024	Dārza iela	0,000	0,120	0,120	360	grants	D	D
A100255100025	Ceriņu iela	0,000	0,020	0,020	60	melns	D	D
		0,020	0,160	0,140	420	grants	D	D
A100255100026	Kalna iela	0,000	0,050	0,050	150	melns	C	C
		0,050	0,630	0,580	1740	grants	C	C
A100255100027	Slimnīcas iela	0,000	0,300	0,300	1200	grants	C	C
		0,300	0,600	0,300	800	grants	C	C
A100255100028	Krasta iela	0,000	0,100	0,100	300	melns	D	D
A100255100029	Meža iela	0,000	0,220	0,220	770	grants	D	D
B100255100001	Sūnas -Upītes	0,000	0,700	0,700	3150	grants	D	D
B100255100002	Alejas-Salas	0,000	0,150	0,150	525	cits	D	D
B100255100003	Krusa-Pienjāni	0,000	2,570	2,570	11565	grants	C	C
B100255100004	Viļņi - Gubeņi	0,000	1,000	1,000	4500	grants	C	C
		1,000	1,480	0,480	1680	grants	C	C
		1,480	1,760	0,280	980	cits	C	C
B100255100005	Pūpoli-Austrumi	0,000	1,550	1,550	6975	grants	C	C

B100255100006	Tīrumi-Krastnieki	0,000	0,600	0,600	2700	grants	D	D
B100255100007	Ziedoņa iela	0,000	0,110	0,110	440	melns	C	C
B100255100008	Pionieru iela	0,000	0,750	0,750	225	cits	D	D
C100255100001	Tāri-Karjers	0,000	0,340	0,340	1530	grants	D	D
C100255100002	Ķirši -Blukas	0,000	2,930	2,930	10255	grants	D	D
C100255100003	Pinku ceļš	0,000	0,300	0,300	900	cits	D	D
C100255100004	Zandari-Kapi	0,000	0,570	0,570	1980	grants	D	D
C100255100005	Malvīnes- Rumpēni	0,000	0,400	0,400	1400	grants	D	D
C100255100006	Mežābeles- Mazand	0,000	0,500	0,500	1500	cits	D	D
C100255100007	Strazdi	0,000	0,570	0,570	1710	grants	D	D
C100255100008	Sudrabiņi-Rīgas iela	0,000	0,620	0,620	2065	grants	D	D

Domes priekšsēdētājs

Aivars Okmanis

Autoceļu uzturēšanas klases 2024./2025.gada ziemas un vasaras sezonām

**Vecumnieku apvienības pārvaldes pašvaldības ceļu saraksts
Kurmenes pagasts**

Ceļa identifikators	Ceļa nosaukums	Ceļu raksturojošie parametri					Uzturēšanas klase vasaras sezonā 16.04.-15.10.	Uzturēšanas klase ziemas sezonā 16.10.-15.04.
		adrese (km)		garums (km)	brauktuves laukums (m ²)	seguma veids		
		no	līdz					
1	2	3	4	5	6	7	8	9
A100254800001	Zvirgzdi-Sietiņi	0.000	4.490	4,49	24695	grants	C	C
A100254800002	Ataugas-Palejas	0.000	1,160	1,16	5220	grants	C	C
A100254800003	Rasas-Centra kapi	0.000	0.320	0,32	1280	grants	D	D
A100254800004	Skola-Kieģeļnīca	0.000	0.340	0,34	1360	cits	D	D
A100254800005	Skola-Zīles	0.000	0.150	0,15	600	grants	D	D
A100254800006	Centra iela	0.000	1.090	1,09	6540	melnais	C	C
		1.090	1,400	0,31	1240	grants	C	C
A100254800007	Mēmeles iela	0.000	0.290	0,290	870	melnais	C	C
B100254800001	Kļaviņi-Birzes	0.000	4.690	4,690	21105	grants	C	C
B100254800002	Spodras-Krieviņi	0.000	6.000	6,000	27350	grants	C	C
B100254800003	Vizbuli-Straumes	0.000	0.480	0,48	1680	grants	C	C
		0.480	0.680	0,20	700	cits	C	C
		0.680	0.970	0,29	1015	cits	C	C
		0,970	2.010	1,04	4140	grants	C	C
B100254800004	Kvieši-Bīdeļi	0.000	0.770	0,77	3155	grants	C	C
B100254800005	Pūces-Ģīģeri	0.000	0.470	0,47	2585	grants	D	D
		0.470	0.770	0,30	1050	cits	D	D
B100254800006	Lejješi-Brīvnieki	0.000	0.390	0,39	1365	cits	D	D
B100254800007	Vizbuli-Damenieki	0.000	1,010	1,01	3535	cits	C	C
B100254800008	Jukumi-Jumiķi	0.000	1.210	1,21	5445	grants	C	C
B100254800009	Seglinieki-Austriņi	0.000	0.480	0,48	2160	grants	D	D
		0.480	1,560	1,08	3780	cits	D	D
B100254800010	Strautnieki-Bērzi	0.000	0,950	0,95	3325	grants	D	D
B100254800011	Nagliņas-Kalnabazūni	0.000	1,150	1,15	4565	grants	D	D
B100254800012	Spundes-Bērziņi	0.000	0.730	0,73	2555	cits	D	D
B100254800013	Nagliņas-Vengri	0.000	0.250	0,25	875	cits	D	D
B100254800014	Vizbuli-Kraukļi	0.000	3.310	3,310	18205	grants	D	D
B100254800015	Zaļā iela	0.000	0.550	0,550	2011	melnais	C	C
		0.550	1.100	0,550	1650	melnais (divkārtu)	C	C
C100254800001	Kraukļi-Audzes	0.000	0.980	0,980	3430	grants	D	D
		0.980	1.240	0,260	910	cits	D	D
C100254800002	Strempes-Saulītes	0.000	1,170	1,17	4095	cits	D	D
C100254800003	Avotiņi-Spodras	0.000	1.720	1,72	6020	cits	D	D
C100254800004	Žūžas-Akmentiņi	0.000	0.550	0,55	1925	grants	D	D
		0.550	0.880	0,33	1155	cits	D	D
C100254800005	Palejas-Austrumi	0.000	1.670	1,67	5845	cits	D	D
C100254800006	Birznieki-Kalna Balčiņi	0.000	0.620	0,62	2170	cits	D	D
C100254800007	Māliņi-Gobiņas	0.000	1.600	1,60	6440	cits	D	D
		1.600	2.320	0,72	3240	grants	D	D
C100254800008	Spodras-Vilciņi	0.000	1.400	1,40	4900	cits	C	C

Domes priekšsēdētājs

Aivars Okmanis

Autoceļu uzturēšanas klases 2024./2025.gada ziemas un vasaras sezonām

**Vecumnieku apvienības pārvaldes pašvaldības ceļu saraksts
Bārbeles pagasts**

Ceļa identifikators	Ceļa nosaukums	Ceļu raksturojošie parametri					Uzturēšanas klase vasaras sezonā 16.04.-15.10.	Uzturēšanas klase ziemas sezonā 16.10.-15.04.
		ceļš						
		adrese (km)		garums (km)	brauktuves laukums (m ²)	seguma veids		
no	līdz							
1	2	3	4	5	6	7	8	9
A100254000001	Stūru ceļš	0,000	2,150	2,150	8600	grants	D	D
A100254000002	Avotkroga ceļš	0,000	3,900	3,900	17550	grants	C	C
A100254000003	Liepu aleja	0,000	0,380	0,380	2280	melnais	C	C
A100254000004	Avotu iela	0,000	0,510	0,510	1785	melnais	C	C
		0,510	0,580	0,070	245	grants	C	C
A100254000005	Jāņu iela	0,000	0,235	0,235	1410	melnais	C	C
		0,235	0,405	0,170	680	grants	C	C
A100254000006	Doktorāta iela	0,000	0,350	0,350	2100	grants	D	D
A100254000007	Dienvīdu iela	0,000	0,950	0,950	5700	grants	C	C
A100254000008	Miera iela	0,000	0,185	0,185	1110	grants	D	D
A100254000009	Gaismas iela	0,000	0,380	0,380	1330	grants	C	C
A100254000010	Cerīņu iela	0,000	0,390	0,390	1560	grants	C	C
A100254000016	Tirgus iela	0,000	0,100	0,100	600	grants	D	D
A100254000018	Sprīdīša iela	0,000	0,070	0,070	420	melnais	C	C
B100254000001	Glīdzīņu ceļš	0,000	0,490	0,490	1470	grants	C	C
B100254000002	Bramaņu ceļš (Gaismas lielceļš - Jukši)	0,000	0,250	0,250	875	grants	D	D
B100254000003	Lazdu ceļš (Rīgas šoseja - Dravenieki)	0,000	1,690	1,690	8450	grants	D	D
B100254000004	Vaivadu ceļš (Aizkraukles ceļš - Silmaču ceļš)	0,000	0,300	0,300	1050	grants	D	D
B100254000005	Virsaīšu ceļš (Rīgas šoseja - Šļūkas)	0,000	1,190	1,190	4760	grants	D	D
B100254000006	Garbaru ceļš (Garbari - Upenieki)	0,000	2,900	2,900	11600	grants	D	D
B100254000007	Ķeru ceļš (Bauskas ceļš - Grīnbergi)	0,000	0,240	0,240	840	grants	D	D
B100254000008	Upmaļu ceļš (Bauskas ceļš - Upmalas)	0,000	0,740	0,740	2960	grants	D	D
B100254000009	Milliņu ceļš (Puziņi - Milliņi)	0,000	2,800	2,800	12600	grants	D	D
B100254000010	Valteru ceļš (Skujas - Bliķi)	0,000	1,720	1,720	8600	grants	D	D
B100254000011	Mīlupju ceļš	0,000	0,295	0,295	1328	grants	D	D
B100254000012	Kokapstrādes ceļš	0,000	0,170	0,170	680	grants	D	D
B100254000013	Gobu ceļš	0,000	0,430	0,430	1505	grants	D	D
B100254000014	Sēravota ceļš	0,000	0,140	0,140	500	grants	D	D
B100254000015	Silmaču ceļš	0,000	4,380	4,380	24090	grants	C	C
B100254000016	Baltrumu ceļš	0,000	2,700	2,700	13500	grants	C	C
B100254000017	Kīseļu ceļš	0,000	4,020	4,020	18090	grants	C	C
B100254000018	Zeltkalnu ceļš	0,000	4,670	4,670	23350	grants	C	C
B100254000019	Gaisma - Simsoni	0,000	1,670	1,670	6680	grants	C	C
B100254000020	Ķirveļu ceļš	0,000	1,060	1,060	4240	grants	C	C
B100254000021	Rūpnieku ceļš	0,000	1,120	1,120	5040	grants	C	C
B100254000022	Evertu ceļš	0,000	4,850	4,850	24250	grants	C	C
B100254000023	Kazemnieku ceļš	0,000	2,780	2,780	13900	grants	D	D
B100254000024	Upmaļu ceļš	0,000	3,390	3,390	15255	grants	D	D
B100254000025	Ganību gatve	0,000	0,630	0,630	2160	grants	C	C
B100254000026	Bērzu iela	0,000	0,240	0,240	840	melnais	C	C
B100254000027	Krasta iela	0,000	0,240	0,240	840	grants	C	C
B100254000028	Sila iela	0,000	0,075	0,075	263	grants	D	D
		0,000	0,085	0,085	298	grants	D	D
B100254000029	Sarmu iela	0,000	0,075	0,075	390	melnais	C	C
		0,075	0,102	0,102	510	grants	C	C
C100254000001	Austrumu ceļš	0,000	0,185	0,185	648	grants	D	D
C100254000002	Oškalnu ceļš	0,000	0,300	0,300	1200	grants	D	D
C100254000003	Grantskalnu ceļš	0,000	0,270	0,270	1080	grants	D	D
C100254000004	Ērgļu ceļš	0,000	0,800	0,800	3180	grants	D	D
C100254000005	Indrānu ceļš	0,000	0,280	0,280	1400	grants	D	D
C100254000006	Jobu kapu ceļš	0,000	0,280	0,280	1400	grants	D	D
C100254000007	Spelšu ceļš	0,000	1,460	1,460	6570	grants	D	D
C100254000008	Strazdiņu ceļš	0,000	1,400	1,400	4900	grants	D	D
C100254000009	Vēsmiņu ceļš	0,000	1,360	1,360	6800	grants	D	D
C100254000010	Ezera ceļš	0,000	0,290	0,290	1015	grants	D	D
C100254000011	Surģenieku ceļš	0,000	0,980	0,980	3920	grants	D	D
C100254000012	Griķmalēju ceļš	0,000	0,220	0,220	880	grants	D	D
C100254000013	Būbļu ceļš (Jukumi - VM)	0,000	2,180	2,180	9810	grants	D	D
C100254000014	Mazpurviņu ceļš	0,000	0,360	0,360	1260	grants	D	D
C100254000015	Bračku ceļš	0,000	0,880	0,880	3500	grants	D	D

Autoceļu uzturēšanas klases 2024./2025.gada ziemas un vasaras sezonām

**Vecumnieku apvienības pārvaldes pašvaldības ceļu saraksts
Valles pagasts**

Ceļa identifikators	Ceļa nosaukums	Ceļu raksturojošie parametri					Uzturēšanas klase vasaras sezonā 16.04.-15.10.	Uzturēšanas klase ziemas sezonā 16.10.-15.04.
		ceļš		garums (km)	brauktuves laukums (m ²)	seguma veids		
		adrese (km)						
1	2	3	4	5	6	7	8	9
A100255400001	Jaunspārītes- Pētermuiža- Janeikas	0,000	2,720	2,720	9520	grants	C	C
		2,720	6,100	3,380	11830	cits	C	C
A100255400002	Indrāni- Rozes	0,000	1,630	1,630	8965	grants	C	C
A100255400003	Indrāni-Pasts	0,000	0,450	0,450	1568	grants	D	D
A200255400004	Strauti-Vāveres	0,000	4,900	4,900	17150	cits	C	C
A100255400005	Valles kapi-Bukas	0,000	0,460	0,460	1610	grants	D	D
A100255400006	Tenteni- Sudmalnieki	0,000	0,920	0,920	3220	cits	D	D
A100255400007	Penderi-Ceļmaļi	0,000	2,800	2,800	9800	cits	D	D
A100255400008	Mednieki-Gali	0,000	4,840	4,840	16940	grants	C	C
A100255400009	Romaņi- Jaunspārītes	0,000	0,750	0,750	2625	grants	C	C
A100255400010	Vārpas-Lejiņas	0,000	0,920	0,920	3500	grants	C	C
A100255400011	Mazūdrī-Silenieki	0,000	0,560	0,560	2520	grants	D	D
A100255400012	Naudasjāņi-Līciņi- Medņi	0,000	1,100	1,100	3850	cits	D	D
A100255400013	Liepu iela	0,000	0,550	0,550	2 750	melnaiss	C	C
		0,550	1,030	0,480	3600	grants	C	C
		1,030	1,205	0,175	700	melnaiss	C	C
A100255400014	Ezera iela	0,000	0,240	0,240	1 320	grants	C	C
		0,240	0,510	0,270	1 485	melnaiss	C	C
		0,510	0,620	0,110	605	grants	C	C
A100255400015	Dārza iela	0,000	0,490	0,490	1 470	melnaiss (divkārtu)	D	D
A100255400016	Dzelzceļa iela	0,000	0,920	0,920	5520	grants	C	C
A100255400017	Veikala iela	0,000	0,590	0,590	3540	grants	D	D
A100255400018	Čiekuru iela	0,000	0,430	0,430	2580	grants	D	D
A100255400019	Vijoliņu iela	0,000	0,590	0,590	3540	grants	D	D
							C	C
A100255400020	Zaru iela	0,000	0,180	0,180	1080	grants	D	D
A100255400021	Sporta iela	0,000	0,070	0,070	380	melnaiss	D	D
		0,070	0,100	0,030	930	melnaiss	D	D
B100255400001	Valle/Birzgale-Ūzeļi	0,000	0,410	0,410	1435	grants	D	D
B100255400002	V936-Gravas	0,000	0,600	0,600	2100	grants	D	D
B100255400003	Putniņi-Salas	0,000	0,440	0,440	1980	cits	D	D
B100255400004	Bērzkalni-Vēri	0,000	0,860	0,860	3010	grants	D	D
B100255400005	Penderi-Pinkas- Skambji	0,000	0,950	0,950	4275	cits	D	D
B100255400006	Stūrmaņi-Kaprāļi	0,000	1,730	1,730	6055	cits	D	D
B100255400007	Ziliņi-Zarumbi	0,000	0,700	0,700	2450	grants	D	D
B100255400008	a/c Krīči/Mežmuiža- Krūzes līcis	0,000	1,200	1,200	4200	grants	D	D
B100255400009	V935-Zāģētava	0,000	1,000	1,000	3500	grants	D	D
B100255400010	Druvas-Suitiņi- Meļči	0,000	3,300	3,300	13470	grants	D	D
B100255400011	Krīči-Gali	0,000	2,980	2,980	10430	cits	C	C
B100255400012	Rijnieki-Ziliņi	0,000	1,250	1,250	4375	grants	D	D
B100255400013	Pasta iela	0,000	0,200	0,200	1200	grants	D	D
B100255400014	Apšu iela	0,000	0,200	0,200	1200	grants	C	C
C100255400001	Bebri- Mazšķumberģi	0,000	0,350	0,350	1225	cits	D	D
C100255400002	Ceļmeistars-Boki	0,000	0,700	0,700	2450	cits	D	D
C100255400003	Bebri-Mazzaki	0,000	0,640	0,640	2240	cits	D	D
C100255400004	a/c Aizkraukle- Bauska-Jaunsīļi	0,000	0,400	0,400	1400	grants	D	D
C100255400005	Lejasvaski- Mazlangas	0,000	0,400	0,400	1400	cits	D	D
C100255400006	Ūdens iela	0,000	0,045	0,045	270	grants	C	C



BAUSKAS NOVADA DOME

Uzvaras iela 1, Bauska, Bauskas nov., LV-3901
tālr. 63922238, e-pasts: pasts@bauskasnovads.lv, www.bauskasnovads.lv

LĒMUMS Bauskā

2025. gada 27. februārī

Nr. 50 (prot. Nr. 2, 13. p.)

Par Bauskas novada pašvaldības iestādes “Bauskas Kultūras centrs” nolikuma apstiprināšanu

Bauskas novada pašvaldības iestādes “Bauskas Kultūras centrs” nolikums apstiprināts Bauskas novada domes sēdē 2010. gada 28. janvārī (prot. Nr. 1, 14. §), pēc 2009. gada administratīvi teritoriālās reformas nosakot iestādi par Bauskas novada kultūras darba vadītāju ar metodiskā atbalsta funkciju Bauskas novada kultūras darbiniekiem.

Nolikuma darbības laikā ir īstenota 2021. gada administratīvi teritoriālā reforma, 2022. gada 11. oktobrī stājies spēkā Kultūras centru likums, Bauskas novada pašvaldībā ir izveidota Kultūras nodaļa, kas pilda metodiskā kultūras centra funkciju, un spēkā esošais nolikums ir novecojis.

Ievērojot iepriekš minēto un pamatojoties uz Pašvaldību likuma 10. panta pirmās daļas 8. punktu, Valsts pārvaldes iekārtas likuma 73. panta pirmās daļas 1. punktu, Kultūras institūciju likuma 13. pantu un Kultūras centru likuma 2. panta ceturto daļu,

Bauskas novada dome nolemj:

apstiprināt 2025. gada 27. februāra nolikumu Nr. 2 “Bauskas novada pašvaldības iestādes “Bauskas Kultūras centrs” nolikums” saskaņā ar pielikumu.

Pielikumā: 2025. gada 27. februāra nolikums Nr. 2 “Bauskas novada pašvaldības iestādes “Bauskas Kultūras centrs” nolikums” uz 4 lp.

Domes priekšsēdētājs

Aivars Okmanis

BAUSKAS NOVADA PAŠVALDĪBA

BAUSKAS KULTŪRAS CENTRS

Reģ. Nr. 90000033119, Kalna iela 18, Bauska, Bauskas novads, LV-3901
tālr. 63923291, e-pasts: bauska.kulturascentrs@bauskasnovads.lv, www.kultura.bauska.lv

Bauskas novada pašvaldības iestādes “Bauskas Kultūras centrs” NOLIKUMS Bauskā

2025. gada 27. februārī

Nr. 2
(protokols Nr. 2, 13. punkts)

*Izdots saskaņā ar
Pašvaldību likuma 10. panta pirmās daļas 8. punktu,
Valsts pārvaldes iekārtas likuma 73.panta pirmās daļas 1. punktu,
Kultūras institūciju likuma 13. pantu,
Kultūras centru likumu*

Vispārīgie jautājumi

1. Bauskas Kultūras centrs (turpmāk – Kultūras centrs) ir Bauskas novada pašvaldības (turpmāk – Pašvaldība) iestāde, kas nodrošina kvalitatīvu kultūras pakalpojumu pieejamību sabiedrībai un nemateriālā kultūras mantojuma saglabāšanu.
2. Kultūras centra darbības tiesiskais pamats ir Kultūras centru likums, Kultūras institūciju likums, Nemateriālā kultūras mantojuma likums, Dziesmu un deju svētku likums, Latviešu vēsturisko zemju likums un šis nolikums.
3. Kultūras centrs savā darbībā ievēro Latvijas Republikas likumus, Latvijas Republikas Ministru kabineta noteikumus, Pašvaldības noteikumus, lēmumus un citus normatīvos aktus.
4. Kultūras centrs ir tiešā Pašvaldības izpilddirektora pakļautībā un metodiskā Pašvaldības iestādes “Bauskas novada administrācija” Izglītības, kultūras, sporta un sabiedrības labklājības departamenta (turpmāk – IKSSL departaments) Kultūras nodaļas (turpmāk – Kultūras nodaļa) pakļautībā.
5. Kultūras centrs savā darbībā izmanto noteikta parauga veidlapu ar Bauskas novada ģerboņa attēlu un Kultūras centra nosaukumu, un lieto to saskaņā ar normatīvo aktu prasībām un pašvaldības darbu organizāciju regulējošiem dokumentiem.
6. Kultūras centra finanšu līdzekļu grāmatvedības uzskaiti un kontroli veic Pašvaldības iestādes “Bauskas novada administrācija” Ekonomikas un finanšu departaments, norēķini tiek veikti, izmantojot Pašvaldības norēķinu kontus.
7. Kultūras centru dibina, reorganizē un likvidē Bauskas novada dome (turpmāk – Dome). Pirms Dome pieņem lēmumu par Kultūras centra likvidāciju vai tādu reorganizāciju, kuras rezultātā Kultūras centrs beigs pastāvēt, tā informē Latvijas Nacionālo kultūras centru par plānoto rīcību un to, kā attiecīgajā administratīvajā teritorijā turpmāk tiks nodrošināta Kultūras centra funkciju izpilde.
8. Kultūras centra adrese: Kalna iela 18, Bauska, Bauskas novads, LV-3901.
9. Kultūras centra pārvaldībā ir Bauskas Pilskalna parks ar brīvdabas estrādi (turpmāk – Parks), “Pilskalna parks”, Bauska, Bauskas novads, LV-3901.

Darbības mērķis

10. Kultūras centra darbības mērķis ir nodrošināt sabiedrībai pieejamu kvalitatīvu, saturu un formas ziņā daudzveidīgu kultūras vidi Bauskā, radīt un saglabāt kultūras vērtības, stiprināt vietējo identitāti, sekmēt Dziesmu un deju svētku procesa nepārtrauktību, nodrošinot amatiermākslas kolektīvu darbību, kā arī veicināt mākslinieciskās jaunrades attīstību.

Kultūras centra funkcijas

11. Veidot un organizēt saturu un formas ziņā daudzveidīgus kultūras, mūžizglītības un tālākizglītības pasākumus un iniciatīvas.
12. Nodrošināt Dziesmu un deju svētku procesa pēctecību un ilgtspēju, veicināt amatiermākslas kolektīvu māksliniecisko izaugsmi un kvalitatīvu attīstību.
13. Nodrošināt žanriski daudzveidīgas profesionālās mākslas un kultūras pieejamību, jaunrades un vietējo radošo industriju attīstību.
14. Nodrošināt vietējās kultūrvēsturiskās vides, identitātes un nemateriālā kultūras mantojuma saglabāšanu un popularizēšanu.
15. Apzināt un apkopot Bauskas iedzīvotāju vajadzības kultūras jomā un īstenot tām atbilstošas aktivitātes.

Kultūras centra uzdevumi

16. Nodrošināt Kultūras centra un Parka brīvdabas estrādes darbību un tehniskā stāvokļa atbilstību Nolikuma 10. punktā definētā mērķa īstenošanai.
17. Nodrošināt kvalitatīvu, daudzveidīgu un dažādu sabiedrības grupu vajadzībām atbilstošu kultūras pakalpojumu pieejamību Bauskas iedzīvotājiem.
18. Nodrošināt valsts svētku un atceres dienu, latviešu tautas tradicionālo svētku, pilsētas svētku, festivālu, koncertu, izstāžu, izrāžu, kino seansu un citu pasākumu norisi Bauskā.
19. Koordinēt Kultūras centra amatiermākslas kolektīvu (turpmāk – Kolektīvi) darbību, to dalību skatēs, dalību vietēja, reģionāla, nacionāla un starptautiska mēroga pasākumos, nodrošināt Kolektīvu sekmīgai darbībai nepieciešamos materiāli tehniskos resursus.
20. Sagatavot un īstenot Kultūras centra pasākumu gada un mēnešu plānus, atbilstoši apstiprinātam budžeta projektam.
21. Darbības mērķu īstenošanai, dibināt līgumattiecības ar sadarbības partneriem, iesaistīt valsts un Pašvaldību iestādes, nodibinājumus, biedrības, amatieru un profesionālos kolektīvus, individuālos izpildītājus un māksliniekus.
22. Sniegt informāciju Latvijas Kultūras datu portālā oficiālās statistikas kultūras jomā apkopošanai.
23. Atbilstoši Kultūras centra kompetencei, sagatavot lēmuma projektus iesniegšanai Pašvaldības pastāvīgajās komitejās un domes sēdēs.
24. Atbilstoši Kultūras centra kompetencei, iesaistīties, tai skaitā sniedzot priekšlikumus, attīstības plānošanas dokumentu izstrādē un īstenošanā.
25. Atbilstoši Kultūras centra kompetencei, iesaistīties novada kultūras nozares stratēģisko dokumentu izstrādē.
26. Veidot un uzturēt Kultūras centra, Bauskas pilsētas un Bauskas novada pozitīvu tēlu.
27. Sagatavot un izsniegt atļaujas autotransporta iebraukšanai Parka teritorijā.
28. Veikt citus uzdevumus atbilstoši Kultūras centra kompetencei, Domes lēmumiem, Domes priekšsēdētāja un Pašvaldības izpilddirektora rīkojumiem.

Kultūras centra tiesības

29. Sniegt maksas pakalpojumus un realizēt ieejas biļetes uz rīkotajiem pasākumiem normatīvajos aktos un Pašvaldības noteiktajā kārtībā.

30. Par maksas pakalpojumiem un ieejas biļešu realizāciju iegūtos līdzekļus izmantot šajā Nolikumā noteiktā mērķa un funkciju izpildei, Kultūras centra attīstībai, kā arī tā darbinieku profesionālajai pilnveidei.
31. Saņemt Latvijas Nacionālā kultūras centra un Kultūras nodaļas metodisko atbalstu.
32. Iesaistīties asociāciju, apvienību, biedrību un citu sabiedrisko organizāciju darbībā, lai īstenotu Kultūras centra mērķus.
33. Normatīvajos aktos noteiktajā kārtībā pretendēt uz Valsts Kultūrkapitāla fonda vai citu vispārpieejamu valsts atbalsta mehānismu finansējumu tādu kultūras projektu īstenošanai, kuri sekmē šajā Nolikumā noteikto funkciju izpildi.
34. Kultūras centram ir tiesības izstrādāt projektus, piedalīties projektu konkursos, tos īstenot, kā arī piedalīties trešo personu projektos, kuri veicina Kultūras centra mērķu realizēšanu apstiprinātā budžeta ietvaros, slēgt līgumus par šo projektu īstenošanu. Kultūras centra dalība projektā tiek apstiprināta ar Domes lēmumu gadījumos, kad tā īstenošanai ir plānots Pašvaldības līdzfinansējums.

Kultūras centra struktūra un darba organizācija

35. Kultūras centra darba nepārtrauktību, lietderību un tiesiskumu, nodrošina Kultūras centra direktors.
36. Direktoru apstiprina amatā un atbrīvo no amata Dome.
37. Darba līgumu ar Kultūras centra direktoru slēdz Pašvaldības izpilddirektors.
38. Kultūras centra direktora pienākumus, tiesības un atbildību nosaka kultūras, tai skaitā kino nozari, reglamentējošie normatīvie akti, Domes lēmumi, Pašvaldības izpilddirektora rīkojumi, kā arī šis nolikums un amata apraksts.
39. Kultūras centra direktors:
 - 39.1. plāno un organizē Kultūras centra darbību un kontrolē noteikto uzdevumu izpildi;
 - 39.2. pārvalda Kultūras centra finanšu, personāla un citus resursus;
 - 39.3. pieņem darbā vai atlaiž no darba Kultūras centra darbiniekus, nosaka darbinieku pienākumus, apstiprina darbinieku amata aprakstus;
 - 39.4. izstrādā Kultūras centra darbības plānu un budžeta projektu, noteiktajā kārtībā virza tos apstiprināšanai, atbild par apstiprināto finanšu līdzekļu izlietošanu atbilstoši izdevumu tāmei, kā arī nodrošina materiālo vērtību saglabāšanu, finanšu racionālu un tiesisku izmantošanu;
 - 39.5. apstiprinātā budžeta ietvaros, slēdz līgumus ar fiziskām un juridiskām personām par Kultūras centra funkciju un uzdevumu nodrošināšanai nepieciešamu preču iegādi, pakalpojumu saņemšanu, kur līgumcena precēm un pakalpojumiem nepārsniedz Bauskas novada pašvaldības iepirkumu plānošanas un organizēšanas kārtībā noteiktās summas;
 - 39.6. slēdz telpu nomas līgumus, autoratlīdzības līgumus, pakalpojuma līgumus un uzņēmuma līgumus Kultūras centra funkciju un uzdevumu nodrošināšanai;
 - 39.7. pārstāv Kultūras centru valsts un pašvaldības iestādēs, nevalstiskajās organizācijās;
 - 39.8. normatīvajos aktos noteiktā kārtībā pieprasa un saņem informāciju, kā arī metodisko palīdzību no valsts un pašvaldību iestādēm un citām organizācijām Kultūras centra darbības nodrošināšanai;
 - 39.9. nosaka Kultūras centra funkciju un uzdevumu sadalījumu.
40. Kultūras centra struktūru nosaka tā darbības mērķis un galvenie uzdevumi.
41. Darbinieku tiesības un pienākumi noteikti Darba likumā, citos normatīvajos aktos, Kultūras centra darba kārtības noteikumos, darba līgumos un amata aprakstos.
42. Kultūras centra direktoru prombūtnes laikā aizstāj Pašvaldības izpilddirektora norīkota persona pēc Kultūras centra direktora ieteikuma.

Kultūras centra finansējums

43. Kultūras centra darbību nodrošina no Pašvaldības budžeta līdzekļiem.
44. Kultūras centram ir tiesības gūt līdzekļus no maksas pakalpojumiem saskaņā ar Domes apstiprinātu Maksas pakalpojumu cenrādi.
45. Ienākumi no maksas pakalpojumiem, kā arī saimnieciskās un komerciālās darbības, kas nav pretrunā ar Kultūras centra mērķi un uzdevumiem, tiek izmantoti Kultūras centra darbības attīstīšanai, darbinieku profesionālo zināšanu pilnveidošanai un darba procesu uzlabošanai.

Kultūras centra darbības tiesiskuma nodrošināšana

46. Kultūras centra darbības tiesiskumu nodrošina iestādes direktors.
47. Kultūras centra darbinieka prettiesiskos lēmumus un faktisko rīcību var apstrīdēt Kultūras centra direktoram.
48. Kultūras centra direktora izdotos administratīvos aktus un faktisko rīcību var apstrīdēt Pašvaldības izpilddirektoram.
49. Pašvaldības izpilddirektoram ir tiesības jebkurā laikā pieprasīt Kultūras centra direktoram pārskatu par Kultūras centra darbību.

Noslēguma jautājumi

50. Nolikumā neparedzētus jautājumus Kultūras centrs risina normatīvo aktu noteiktā kārtībā un saskaņā ar Domes lēmumiem.
51. Nolikums stājas spēkā 2025. gada 1. martā.
52. Ar šī nolikuma spēkā stāšanās brīdi spēku zaudē 2010. gada 28. janvāra Bauskas novada Domes nolikums Nr. 2 "Bauskas Kultūras centra nolikums".

Kultūras centra direktore

Elīna Māla-Zotova

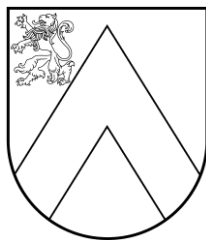

BAUSKAS NOVADA DOME

Uzvaras iela 1, Bauska, Bauskas nov., LV-3901
tālr. 63922238, e-pasts: pasts@bauskasnovads.lv, www.bauskasnovads.lv

LĒMUMS

Bauskā

2025. gada 27. februārī

Nr. 51 (prot. Nr. 2, 14. p.)

Par Bauskas novada pašvaldības iestādes "Iecavas kultūras nams" nolikuma apstiprināšanu

Bauskas novada pašvaldības iestādes "Iecavas kultūras nams" nolikums apstiprināts Iecavas novada domes sēdē 2020. gada 30. jūnijā (prot. Nr.13, 2. p.)

Nolikuma darbības laikā ir īstenota 2021. gada administratīvi teritoriālā reforma, kuras rezultātā Iecavas novads ir pievienots Bauskas novadam, un spēkā esošais nolikums ir novecojis.

Ievērojot iepriekš minēto un pamatojoties uz Pašvaldību likuma 10. panta pirmās daļas 8. punktu, Kultūras institūciju likuma 13. pantu un Kultūras centru likuma 2. panta ceturto daļu, Valsts pārvaldes iekārtas likuma 73. panta pirmās daļas 1. punktu,

Bauskas novada dome nolemj:

apstiprināt 2025. gada 27. februāra nolikumu Nr. 3 "Bauskas novada pašvaldības iestādes "Iecavas Kultūras nams nolikums" saskaņā ar pielikumu.

Pielikumā: 2025. gada 27. februāra nolikums Nr. 3 "Bauskas novada pašvaldības iestādes "Iecavas Kultūras nams" nolikums" uz 4 lp.

Domes priekšsēdētājs

Aivars Okmanis

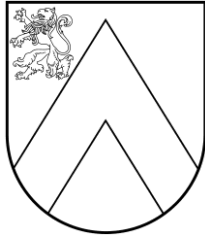

BAUSKAS NOVADA PAŠVALDĪBA IECAVAS KULTŪRAS NAMS

Reģ. Nr. 90000461544, Rīgas iela 18, Iecava, Bauskas nov., LV-3913
tālr. 63941234, e-pasts: iecava.kulturasnams@bauskasnovads.lv, www.bauskasnovads.lv

2025. gada 27. februārī

Nr. 3
(protokols Nr. 2, 14. punkts)

Bauskas novada pašvaldības iestādes “Iecavas Kultūras nams” NOLIKUMS

*Izdots saskaņā ar
Pašvaldību likuma 10. panta pirmās daļas 8. punktu,
Valsts pārvaldes iekārtas likuma 73. panta pirmās daļas 1. punktu,
Kultūras institūciju likuma 13. pantu,
Kultūras centru likumu*

I. Vispārīgie jautājumi

1. Iecavas Kultūras nams (turpmāk – Kultūras nams) ir Bauskas novada pašvaldības (turpmāk – Pašvaldība) iestāde, kas nodrošina kvalitatīvu kultūras pakalpojumu pieejamību sabiedrībai un nemateriālā kultūras mantojuma saglabāšanu.
2. Kultūras nama darbības tiesiskais pamats ir Kultūras centru likums, Kultūras institūciju likums, Nemateriālā kultūras mantojuma likums, Dziesmu un deju svētku likums, Latviešu vēsturisko zemju likums un šis nolikums.
3. Kultūras nams savā darbībā ievēro Latvijas Republikas likumus, Latvijas Republikas Ministru kabineta noteikumus, Bauskas novada pašvaldības noteikumus, lēmumus un citus normatīvos aktus.
4. Kultūras nams ir tiešā Pašvaldības izpilddirektora pakļautībā un metodiskā Pašvaldības iestādes “Bauskas novada administrācija” Izglītības, kultūras, sporta un sabiedrības labklājības departamenta (turpmāk – IKSSL departaments) Kultūras nodaļas (turpmāk – Kultūras nodaļa) pakļautībā.
5. Kultūras nams savā darbībā izmanto noteikta parauga veidlapu ar Bauskas novada ģerboņa attēlu un Kultūras nama nosaukumu, un lieto to saskaņā ar normatīvo aktu prasībām un pašvaldības darbu organizāciju regulējošiem dokumentiem.
6. Kultūras nama finanšu līdzekļu grāmatvedības uzskaiti un kontroli veic Pašvaldības iestādes “Bauskas novada administrācija” Ekonomikas un finanšu departaments, norēķini tiek veikti, izmantojot Pašvaldības norēķinu kontus.
7. Kultūras namu dibina, reorganizē un likvidē Bauskas novada dome (turpmāk – Dome). Pirms Dome pieņem lēmumu par Kultūras nama likvidāciju vai tādu reorganizāciju, kuras rezultātā Kultūras nams beigs pastāvēt, tā informē Latvijas Nacionālo kultūras centru par plānoto rīcību un to, kā attiecīgajā administratīvajā teritorijā turpmāk tiks nodrošināta Kultūras nama funkciju izpilde.
8. Kultūras nama adrese: Rīgas iela 18, Iecava, Bauskas novads, LV-3913.

II. Darbības mērķis

9. Kultūras nama darbības mērķis ir nodrošināt sabiedrībai pieejamu kvalitatīvu, saturs un formas ziņā daudzveidīgu kultūras vidi Iecavas pilsētā un pagastā, radīt un saglabāt kultūras vērtības,

stiprināt vietējo identitāti, sekmēt Dziesmu un deju svētku procesa nepārtrauktību, nodrošinot amatiermākslas kolektīvu darbību, kā arī veicināt mākslinieciskās jaunrades attīstību.

III. Kultūras nama funkcijas

10. Veidot un organizēt satura un formas ziņā daudzveidīgus kultūras, mūzikglītības un tālākizglītības pasākumus un iniciatīvas.
11. Nodrošināt Dziesmu un deju svētku procesa pēctecību un ilgtspēju, veicināt amatiermākslas kolektīvu māksliniecisko izaugsmi un kvalitatīvu attīstību.
12. Nodrošināt žanriski daudzveidīgas profesionālās mākslas un kultūras pieejamību, jaunrades un vietējo radošo industriju attīstību.
13. Nodrošināt vietējās kultūrvēsturiskās vides, identitātes un nemateriālā kultūras mantojuma saglabāšanu un popularizēšanu.
14. Apzināt un apkopot attiecīgās administratīvās teritorijas iedzīvotāju vajadzības kultūras jomā un īstenot tām atbilstošas aktivitātes.

IV. Kultūras nama uzdevumi

15. Nodrošināt Kultūras nama darbību un tehniskā stāvokļa atbilstību Nolikuma 9.punktā definētā mērķa īstenošanai.
16. Nodrošināt kvalitatīvu, daudzveidīgu un dažādu sabiedrības grupu vajadzībām atbilstošu kultūras pakalpojumu pieejamību.
17. Nodrošināt valsts svētku un atceres dienu, latviešu tautas tradicionālo svētku, pilsētas svētku, festivālu, koncertu, izstāžu, izrāžu, kino seansu un citu pasākumu norisi Iecavā.
18. Koordinēt Kultūras nama amatiermākslas kolektīvu (turpmāk – Kolektīvi) darbību, to dalību skatēs, dalību vietēja, reģionāla, nacionāla un starptautiska mēroga pasākumos, nodrošināt Kolektīvu sekmīgai darbībai nepieciešamos materiāli tehniskos resursus.
19. Sagatavot un īstenot Kultūras nama pasākumu gada un mēnešu plānus, atbilstoši apstiprinātam budžeta projektam.
20. Darbības mērķu īstenošanai, dibināt līgumattiecības ar sadarbības partneriem, iesaistīt valsts un Pašvaldību iestādes, nodibinājumus, biedrības, amatieru un profesionālos kolektīvus, individuālos izpildītājus un māksliniekus.
21. Sniegt informāciju Latvijas Kultūras datu portālā oficiālās statistikas kultūras jomā apkopošanai.
22. Atbilstoši Kultūras nama kompetencei, sagatavot lēmuma projektus iesniegšanai Pašvaldības pastāvīgajās komitejās un domes sēdēs.
23. Atbilstoši Kultūras nama kompetencei, iesaistīties, tai skaitā sniedzot priekšlikumus, attīstības plānošanas dokumentu izstrādē un īstenošanā.
24. Atbilstoši Kultūras nama kompetencei, iesaistīties novada kultūras nozares stratēģisko dokumentu izstrādē.
25. Veidot un uzturēt Kultūras nama, Iecavas pilsētas un pagasta teritorijas un Bauskas novada pozitīvu tēlu.
26. Veikt citus uzdevumus atbilstoši Kultūras nama kompetencei, Pašvaldības domes lēmumiem, Bauskas novada domes priekšsēdētāja un izpilddirektora rīkojumiem.

V. Kultūras nama tiesības

27. Sniegt maksas pakalpojumus un realizēt ieejas biļetes uz rīkotajiem pasākumiem normatīvajos aktos un Pašvaldības noteiktajā kārtībā.
28. Par maksas pakalpojumiem un ieejas biļešu realizāciju iegūtos līdzekļus izmantot šajā Nolikumā noteiktā mērķa un funkciju izpildei, Kultūras nama attīstībai, kā arī tā darbinieku profesionālajai pilnveidei.
29. Saņemt Latvijas Nacionālā kultūras centra un Kultūras nodaļas metodisko atbalstu.
30. Iesaistīties asociāciju, apvienību, biedrību un citu sabiedrisko organizāciju darbībā, lai īstenotu Kultūras nama mērķus.

31. Normatīvajos aktos noteiktajā kārtībā pretendēt uz Valsts Kultūrkapitāla fonda vai citu vispārpieejamu valsts atbalsta mehānismu finansējumu tādu kultūras projektu īstenošanai, kuri sekmē šajā Nolikumā noteikto funkciju izpildi.
32. Kontrolēt materiālo vērtību un finanšu līdzekļu izmantošanas lietderību un racionalitāti.
33. Kultūras namam ir tiesības izstrādāt projektus, piedalīties projektu konkursos, tos īstenojot, kā arī piedalīties trešo personu projektos, kuri veicina Kultūras nama mērķu realizēšanu apstiprinātā budžeta ietvaros, slēgt līgumus par šo projektu īstenošanu. Kultūras nama dalība projektā tiek apstiprināta ar Domes lēmumu gadījumos, kad tā īstenošanai ir plānots Pašvaldības līdzfinansējums..

VI. Kultūras nama struktūra un darba organizācija

34. Kultūras nama darba nepārtrauktību, lietderību un tiesiskumu, nodrošina Kultūras nama direktors.
35. Kultūras namu vada direktors, kuru amatā apstiprina un atbrīvo no tā Bauskas novada Dome. Darba līgumu ar Kultūras nama direktoru slēdz Pašvaldības izpilddirektors.
36. Kultūras nama direktora pienākumus, tiesības un atbildību nosaka kultūras, t.sk. kino nozari reglamentējošie normatīvie akti, Domes lēmumi, Pašvaldības izpilddirektora rīkojumi, kā arī šis nolikums un amata apraksts.
37. Kultūras nama direktors:
 - 37.1. plāno un organizē Kultūras nama darbību un kontrolē noteikto uzdevumu izpildi;
 - 37.2. pārvalda Kultūras nama finanšu, personāla un citus resursus
 - 37.3. pieņem darbā vai atlaiž no darba Kultūras nama darbiniekus, nosaka darbinieku pienākumus, apstiprina darbinieku amata aprakstus;
 - 37.4. izstrādā Kultūras nama darbības plānu un budžeta projektu, noteiktajā kārtībā virza tos apstiprināšanai, atbild par apstiprināto finanšu līdzekļu izlietošanu atbilstoši izdevumu tāmei, kā arī nodrošina materiālo vērtību saglabāšanu, finanšu racionālu un tiesisku izmantošanu;
 - 37.5. apstiprinātā budžeta ietvaros, slēdz līgumus ar fiziskām un juridiskām personām par Kultūras nama funkciju un uzdevumu nodrošināšanai nepieciešamu preču iegādi un pakalpojumu saņemšanu, kur līgumcena precēm un pakalpojumiem nepārsniedz Bauskas novada pašvaldības iepirkumu plānošanas un organizēšanas kārtības noteiktās summas;
 - 37.6. slēdz telpu nomas līgumus, autoratlīdzības līgumus, pakalpojuma līgumus un uzņēmuma līgumus Kultūras nama funkciju un uzdevumu nodrošināšanai;
 - 37.7. pārstāv Kultūras namu valsts un pašvaldības iestādēs, nevalstiskajās organizācijās;
 - 37.8. normatīvajos aktos noteiktā kārtībā pieprasa un saņem informāciju, kā arī metodisko palīdzību no valsts un pašvaldību iestādēm un citām organizācijām Kultūras nama darbības nodrošināšanai;
 - 37.9. nosaka Kultūras nama funkciju un uzdevumu sadalījumu.
38. Kultūras nama struktūru nosaka tā darbības mērķis un galvenie uzdevumi.
39. Darbinieku tiesības un pienākumi noteikti Darba likumā, citos normatīvajos aktos, Kultūras nama darba kārtības noteikumos, darba līgumos un amata aprakstos.
40. Kultūras nama direktoru viņa prombūtnes laikā aizstāj Pašvaldības izpilddirektora norīkota persona, pēc Kultūras nama direktora ieteikuma.

VII. Kultūras nama finansējums

41. Kultūras nama darbība tiek nodrošināta no Pašvaldības budžeta līdzekļiem.
42. Kultūras namam ir tiesības gūt līdzekļus no maksas pakalpojumiem saskaņā ar Domes apstiprinātu Maksas pakalpojumu cenrādi.
43. Ienākumi no maksas pakalpojumiem un saimnieciskās darbības, kas nav pretrunā ar Kultūras nama mērķi un uzdevumiem, tiek izmantoti Kultūras nama darbības attīstīšanai, darbinieku profesionālo zināšanu pilnveidošanai un darba procesu uzlabošanai.

VIII. Kultūras nama darbības tiesiskuma nodrošināšana

44. Kultūras nama darbības tiesiskumu nodrošina iestādes direktors.
45. Kultūras nama darbinieka prettiesiskos lēmumus un faktisko rīcību var apstrīdēt Kultūras nama direktoram.
46. Kultūras nama direktora izdotos administratīvos aktus un faktisko rīcību var apstrīdēt Pašvaldības izpilddirektoram.
47. Pašvaldības izpilddirektoram ir tiesības jebkurā laikā pieprasīt Kultūras nama direktoram pārskatu par Kultūras nama darbību.

IX. Noslēguma jautājumi

48. Nolikumā neparedzētus jautājumus Kultūras nams risina normatīvo aktu noteiktā kārtībā un saskaņā ar Domes lēmumiem.
49. Nolikums stājas spēkā 2025. gada 1.martā.
50. Ar šī nolikuma spēkā stāšanās brīdi spēku zaudē 2020. gada 30. jūnija Iecavas novada Domes "Iecavas Kultūras nama nolikums".

Kultūras nama vadītāja

Alma Spale



BAUSKAS NOVADA DOME

Uzvaras iela 1, Bauska, Bauskas nov., LV-3901
tālr. 63922238, e-pasts: pasts@bauskasnovads.lv, www.bauskasnovads.lv

LĒMUMS Bauskā

2025. gada 27. februārī

Nr. 52 (prot. Nr. 2, 15. p.)

Par Bauskas novada pašvaldības izglītības iestāžu sniegto pakalpojumu izmaksām pašvaldību savstarpējiem norēķiniem

Saskaņā ar Ministru kabineta 2016. gada 28. jūnija noteikumu Nr. 418 “Kārtība, kādā veicami pašvaldību savstarpējie norēķini par izglītības iestāžu sniegtajiem pakalpojumiem” 9. punktu ir aprēķinātas viena izglītojamā izmaksas mēnesī pašvaldības izglītības iestādēs, aprēķinam izmantojot izglītības iestādes iepriekšējā saimnieciskajā gadā pēc naudas plūsmas uzskaitītos izdevumus.

Pamatojoties uz Pašvaldību likuma 10. panta pirmās daļas 21. apakšpunktu,

Bauskas novada dome nolemj:

1. Noteikt pašvaldību savstarpējos norēķinus par Bauskas novada pašvaldības izglītības iestāžu sniegtajiem pakalpojumiem ar 2025. gada 1. janvāri pielietojamās viena izglītojamā izmaksas mēnesī saskaņā ar pielikumu.
2. Uzdot Bauskas novada pašvaldības iestādes “Bauskas novada administrācija” Izglītības nodaļai sagatavot un organizēt līgumu slēgšanu ar pašvaldībām, kuru teritorijās deklarētie izglītojamie apmeklē Bauskas novada pašvaldības izglītības iestādes, un nodrošināt kontroli par līgumu izpildi.
3. Kontroli par lēmuma izpildi uzdot pašvaldības izpilddirektoram.

Pielikumā: Bauskas novada pašvaldības izglītības iestāžu viena izglītojamā izmaksas pašvaldību savstarpējiem norēķiniem no 01.01.2025. uz 3 lp.

Domes priekšsēdētājs

Aivars Okmanis

Bauskas novada pašvaldības izglītības iestāžu viena izglītojamā izmaksas pašvaldību savstarpējiem norēķiniem no 01.01.2025.

EKK	Rādītājs / koda nosaukums	Izdevumi 2024.gadā (uzskaitīti pēc naudas plūsmas)											
		Bauskas Valsts ģimnāzija	Bauskas 2.vidusskola	Bauskas pilsētas pamatskola	Griķu pamatskola	Codes pamatskola	Uzvaras pamatskola	Vecsaulis pamatskola	Īslīces pamatskola	Pirmsskolas izglītības iestāde "Pasaulīte"	Pirmsskolas izglītības iestāde "Zilīte"	Iecavas vidusskola	Iecavas pamatskola
1100	Atalgojums	1 786 491	1 635 756	733 019	688 931	472 742	539 201	589 346	699 884	873 047	1 239 846	1 637 979	684 062
1148	Prēmijas un naudas balvas	30 503	21 870	6 486	5 300	29	7 017	-	7 018	-	16 772	6 584	11 620
1170	Darba devēja piešķirtie labumi un maksājumi	-	-	-	-	-	-	-	-	-	-	-	-
1200	Darba devēja valsts sociālās apdrošināšanas obligātās iemaksas, pabalsti un kompensācijas	478 938	428 783	196 286	190 615	129 050	148 304	162 323	195 677	245 078	337 951	442 376	191 144
1210	Darba devēja valsts sociālās apdrošināšanas obligātās iemaksas no EKK 1148	7 196	5 159	1 530	1 250	7	1 655	-	1 656	-	3 957	1 553	2 741
2100	Mācību, darba un dienesta komandējumi, darba braucieni	181	204	46	48	20	-	-	-	-	8	2 671	124
2110	Iekšzemes mācību, darba un dienesta komandējumi,	123	204	46	48	20	-	-	-	-	8	334	124
2120	Ārvalstu mācību, darba un dienesta komandējumi, darba braucieni	58	-	-	-	-	-	-	-	-	-	2 337	-
2200	Pakalpojumi	142 940	161 452	51 754	82 559	70 236	63 862	31 519	37 940	83 178	138 422	181 210	87 691
2210	Izdevumi par sakaru pakalpojumiem	2 481	5 288	1 013	3 197	1 428	2 487	2 537	1 761	1 930	1 196	3 245	2 229
2220	Izdevumi par komunālajiem pakalpojumiem	83 882	96 364	33 412	29 624	56 194	22 151	11 206	15 306	44 486	64 196	96 974	59 078
2230	Dažādi pakalpojumi	11 406	3 442	1 842	2 992	2 280	827	2 817	1 781	3 233	5 262	19 863	5 107
2233	Izdevumi par transporta pakalpojumiem	423	800	-	932	1 338	-	-	-	63	927	10 070	-
2240	Remontdarbi un iestāžu uzturēšanas pakalpojumi (izņemot kapitālo remontu)	39 748	44 973	12 081	43 833	7 109	35 011	12 207	16 584	29 877	63 904	47 200	18 766
2250	Informācijas tehnoloģiju pakalpojumi	5 408	10 124	3 406	2 913	3 225	3 385	2 334	2 421	2 927	3 864	13 927	2 510
2260	Īre un noma	15	1 260	-	-	-	-	419	86	724	-	-	-
2262	Transportlīdzekļu noma	-	-	-	-	-	-	-	-	-	-	-	-
2300	Krājumi, materiāli, energoresursi, preces, biroja preces un inventārs, kurus neuzskaita kodā 5000	324 389	274 842	134 281	100 774	66 040	165 340	105 959	114 321	82 134	95 799	428 806	89 826
2310	Izdevumi par dažādām precēm un inventāru	34 101	32 064	11 682	9 994	5 667	11 372	7 203	10 206	9 811	13 712	64 846	12 075
2320	Kurināmais un enerģētiskie materiāli	5 721	2 520	2 383	20 152	7 685	92 214	15 706	39 525	16 993	1 381	6 542	3 102
2322	Degviela	5 721	2 520	2 383	3 414	2 053	1 680	4 749	3 870	1 909	1 381	6 542	3 102
2340	Zāles, ķīmikālijas, laboratorijas preces, medicīniskās ierīces, laboratorijas dzīvnieki un to uzturēšana	-	-	-	-	-	-	-	-	-	-	998	-
2350	Iestāžu uzturēšanas materiāli un preces	21 782	13 226	11 034	13 933	6 138	13 351	12 588	10 280	10 503	16 043	23 650	13 212
2360	Valsts un pašvaldību aprūpē, apgādē un dienestā (amatā) esošo personu uzturēšana	218 840	189 492	96 195	48 470	41 753	41 640	62 027	45 747	32 693	47 688	303 995	49 737
2363	Ēdināšanas izdevumi	207 308	174 508	92 331	47 984	41 238	41 574	57 992	43 918	29 335	43 779	302 795	49 085
2370	Mācību līdzekļi un materiāli	43 579	37 180	12 546	8 026	4 658	6 573	8 189	8 050	11 822	16 077	28 775	11 219
2390	Pārējās preces	366	360	441	199	138	191	246	513	312	898	-	480
2400	Izdevumi periodikas iegādei bibliotēku krājumiem	1 197	478	445	-	295	-	393	181	-	-	694	148
2500	Budžeta iestāžu nodokļu, nodevu un sankciju maksājumi	593	482	300	1 404	94	2 882	231	2 480	1 153	255	2 865	1 909
6000	Sociāla rakstura maksājumi un kompensācijas	338	-	569	745	765	389	1 353	10	2 296	869	-	-
5000	Pamatkapitāla veidošana	62 719	43 947	42 855	6 997	7 562	8 601	21 908	24 422	36 623	8 321	62 987	38 270
5233	Bibliotēku krājumi	29 512	26 565	10 184	3 745	3 544	3 023	5 775	3 071	-	-	37 263	4 775
	Izdevumi kopā	2 797 787	2 545 943	1 159 554	1 072 073	746 804	928 578	913 033	1 074 914	1 323 508	1 821 470	2 759 587	1 093 174
	Izdevumi, kas segti no valsts budžeta mērķdotācijas un dotācijas (izņemot dotāciju brīvpusdienu nodrošināšanai 1.-4.klasei)	1 871 045	1 693 392	765 195	443 348	392 421	373 689	456 635	464 778	343 661	502 780	1 799 209	615 290

<i>Izdevumi, kurus neiekļauj savstarpējos norēķinos (tai skaitā EKK 1148, 1170, 1210 no 1148 un 1170, 2120, 2233, 2262, 2270, 2322, 2363, 2390, 2500, 6000, 5000 (izņemot 5233))</i>	285 714	223 080	136 710	64 480	49 682	60 966	80 705	80 816	71 690	77 158	358 469	102 433
<i>Ēdināšanas izdevumi no pašvaldības budžeta 1.-4.klasei</i>	57 209	42 131	21 461	10 519	6 767	6 301	10 739	7 116	-	-	70 362	6 987
Iestādes pamatbudžeta attiecināmie izdevumi pašvaldību	698 236	671 603	279 111	574 764	311 469	500 224	386 433	536 436	908 157	1 241 532	672 271	382 438
Izglītojamo skaits 01.01.2025.	854	714	291	181	134	141	192	168	262	390	798	167
Izdevumi uz vienu izglītojamo gadā (euro)	817,61	940,62	959,14	3 175,49	2 324,39	3 547,69	2 012,67	3 193,07	3 466,25	3 183,41	842,44	2 290,05
Izdevumi uz vienu izglītojamo mēnesī (euro)	68,13	78,39	79,93	264,62	193,70	295,64	167,72	266,09	288,85	265,28	70,20	190,84

Bauskas novada pašvaldības izglītības iestāžu viena izglītojamā izmaksas pašvaldību savstarpējiem norēķiniem no 01.01.2025.

EKK	Rādītājs / koda nosaukums	Izdevumi 2024.gadā (uzskaitīti pēc naudas plūsmas)									
		Iecavas pirmsskolas izglītības iestāde "Cāltītis"	Pirmsskolas izglītības iestāde "Dartija"	Pilsrundāles vidusskola	Pirmsskolas izglītības iestāde "Saulespuķe"	Pirmsskolas izglītības iestāde "Mārpuķīte"	Vecumnieku vidusskola	Skaistkalnes vidusskola	Misas pamatskola	Valles pamatskola	
1100	Atalgojums	798 432	722 261	898 829	411 695	398 243	1 569 058	754 476	578 971	549 626	
1148	<i>Prēmijas un naudas balvas</i>	8 920	7 570	14 088	7 927	1 600	36 981	4 629	14 211	5 269	
1200	Darba devēja valsts sociālās apdrošināšanas obligātās iemaksas, pabalsti un kompensācijas	229 198	211 805	251 082	122 350	125 304	429 306	202 195	160 988	157 170	
1210	<i>Darba devēja valsts sociālās apdrošināšanas obligātās iemaksas no EKK 1148</i>	2 104	1 786	3 323	1 870	377	8 724	1 092	3 352	1 243	
2100	Mācību, darba un dienesta komandējumi, darba braucieni	5	72	16	15	-	-	-	-	-	
2110	Iekšzemes mācību, darba un dienesta komandējumi, darba braucieni	5	72	16	15	-	-	-	-	-	
2120	<i>Ārvalstu mācību, darba un dienesta komandējumi, darba braucieni</i>	-	-	-	-	-	-	-	-	-	
2200	Pakalpojumi	69 182	76 503	62 816	31 831	56 342	189 441	86 573	92 220	173 406	
2210	Izdevumi par sakaru pakalpojumiem	560	1 040	3 963	608	1 376	4 175	3 784	2 050	1 729	
2220	Izdevumi par komunālajiem pakalpojumiem	45 360	38 823	25 802	6 927	37 971	146 555	37 768	61 906	146 644	
2230	Dažādi pakalpojumi	3 095	2 395	11 265	2 370	1 916	3 621	2 867	3 313	4 834	
2233	<i>Izdevumi par transporta pakalpojumiem</i>	-	-	5 371	562	-	310	-	-	-	
2240	Remontdarbi un iestāžu uzturēšanas pakalpojumi (izņemot kapitālo remontu)	16 857	31 949	13 367	17 113	13 489	25 021	38 629	21 097	14 877	
2250	Informācijas tehnoloģiju pakalpojumi	2 854	2 020	4 513	2 062	1 590	8 868	3 525	3 854	5 221	
2260	Īre un noma	456	276	3 905	2 750	-	1 202	-	-	102	
2262	<i>Transportlīdzekļu noma</i>	-	-	-	-	-	-	-	-	-	
2300	Krājumi, materiāli, energoresursi, preces, biroja preces un inventārs, kurus neuzskaita kodā 5000	111 355	89 436	286 337	42 282	57 340	217 635	140 598	104 941	72 497	
2310	Izdevumi par dažādām precēm un inventāru	9 647	7 766	20 590	5 243	4 512	14 055	21 702	7 626	9 862	
2320	Kurināmais un enerģētiskie materiāli	611	1 085	60 918	9 854	579	5 908	20 145	3 547	9 244	
2322	<i>Degviela</i>	611	1 085	2 825	1 386	579	5 908	16 278	3 547	3 422	
2340	Zāles, ķīmikālijas, laboratorijas preces, medicīniskās ierīces, laboratorijas dzīvnieki un to uzturēšana	425	571	-	-	120	497	-	-	100	
2350	Iestāžu uzturēšanas materiāli un preces	9 477	7 443	14 779	4 612	4 025	14 842	12 608	7 948	12 856	
2360	Valsts un pašvaldību aprūpē, apgādē un dienestā (amatā) esošo personu uzturēšana	80 921	64 316	176 139	17 411	43 209	151 796	68 554	74 102	34 421	
2363	<i>Ēdināšanas izdevumi</i>	80 042	63 239	165 807	16 474	40 275	147 675	61 400	73 048	32 361	
2370	Mācību līdzekļi un materiāli	10 273	8 256	13 611	5 103	4 689	30 292	16 669	11 421	5 739	
2390	<i>Pārējās preces</i>	-	-	300	60	206	245	920	297	275	
2400	Izdevumi periodikas iegādei bibliotēku krājumiem	-	-	715	-	-	598	538	394	41	
2500	<i>Budžeta iestāžu nodokļu, nodevu un sankciju maksājumi</i>	-	92	2 353	2	-	306	1 723	284	627	
6000	<i>Sociāla rakstura maksājumi un kompensācijas</i>	1 870	1 375	1 285	-	-	-	-	-	-	

5000	Pamatkapitāla veidošana	15 300	7 102	41 473	6 925	12 601	35 562	39 708	11 171	32 625
5233	Bibliotēku krājumi	-	-	9 696	-	-	16 978	8 633	3 464	2 610
	Izdevumi kopā	1 225 343	1 108 645	1 544 906	615 100	649 829	2 441 905	1 225 809	948 970	985 991
	<i>Izdevumi, kas segti no valsts budžeta mērķdotācijas un dotācijas (izņemot dotāciju brīvpusdienu nodrošināšanai 1.-4.klasei)</i>	270 467	330 953	818 969	259 706	102 150	1 119 315	610 985	363 711	359 853
	<i>Izdevumi, kurus neiekļauj savstarpējos norēķinos (tai skaitā EKK 1148, 1170, 1210 no 1148 un 1170, 2120, 2233, 2262, 2270, 2322, 2363, 2390, 2500, 6000, 5000 (izņemot 5233))</i>	108 847	82 247	227 130	35 206	55 638	218 734	117 117	102 445	73 211
	<i>Ēdināšanas izdevumi no pašvaldības budžeta 1.-4.klasei</i>	-	-	45 181	-	-	15 702	12 455	13 158	3 954
	Iestādes pamatbudžeta attiecināmie izdevumi pašvaldību	846 029	695 444	543 988	320 188	492 041	1 119 558	510 163	495 971	556 880
	Izglītojamo skaits 01.01.2025.	251	208	371	69	124	667	220	139	175
	Izdevumi uz vienu izglītojamo gadā (euro)	3 370,63	3 343,48	1 466,27	4 640,40	3 968,08	1 678,50	2 318,92	3 568,14	3 182,17
	Izdevumi uz vienu izglītojamo mēnesī (euro)	280,89	278,62	122,19	386,70	330,67	139,88	193,24	297,35	265,18



BAUSKAS NOVADA DOME

Uzvaras iela 1, Bauska, Bauskas nov., LV-3901
tālr. 63922238, e-pasts: pasts@bauskasnovads.lv, www.bauskasnovads.lv

LĒMUMS Bauskā

2025. gada 27. februārī

Nr. 53 (prot. Nr. 2, 16.p.)

Par pašvaldības atbalstu norēķiniem par pirmsskolas izglītības programmas apguvi privātā izglītības iestādē

Pašvaldības atbalsts ir paredzēts norēķiniem ar Izglītības iestāžu reģistrā reģistrētu privāto izglītības iestādi, kas Bauskas novada pašvaldības teritorijā deklarētiem izglītojamiem nodrošina pirmsskolas izglītības programmu apguvi un īsteno licencētu pirmsskolas izglītības programmu.

Ministru kabineta 2015. gada 8. decembra noteikumu Nr. 709 "Noteikumi par izmaksu noteikšanas metodiku un kārtību, kādā pašvaldība atbilstoši tās noteiktajām vidējām izmaksām sedz pirmsskolas izglītības programmas izmaksas privātajai izglītības iestādei" 5. punkts nosaka, ka "pašvaldības atbalsts par vienu bērnu tiek noteikts tādā apmērā, kas atbilst bērna deklarētās dzīvesvietas pašvaldībā noteiktajām vienam izglītojamam nepieciešamajām vidējām izmaksām pašvaldības pirmsskolas izglītības iestādēs pirmsskolas izglītības programmas īstenošanai".

Aprēķinot vienam izglītojamajam pirmsskolas izglītības programmā nepieciešamās vidējās izmaksas Bauskas pašvaldības pirmsskolas izglītības iestādēs, izmantota Ministru kabineta 2015.gada 8.decembra noteikumos Nr. 709 "Noteikumi par izmaksu noteikšanas metodiku un kārtību, kādā pašvaldība atbilstoši tās noteiktajām vidējām izmaksām sedz pirmsskolas izglītības programmas izmaksas privātajai izglītības iestādei" noteiktā izmaksu aprēķina metodika un kārtība.

Pamatojoties uz Pašvaldību likuma 10. panta pirmās daļas 21. punktu,

Bauskas novada dome nolemj:

1. Apstiprināt 2025. gadā pašvaldības atbalstu par pirmsskolas izglītības programmas apguvi privātā izglītības iestādē:
 - 1.1. EUR 419,71 apmērā mēnesī par vienu Bauskas novada pašvaldības teritorijā deklarētu izglītojamo vecumā no pusotra līdz četru gadu vecumam;
 - 1.2. EUR 126,17 apmērā mēnesī par vienu Bauskas novada pašvaldības teritorijā deklarētu izglītojamo, īstenojot bērnu obligāto sagatavošanu pamatizglītības ieguvei.
2. Pašvaldības atbalsta apmēru piemērot privāto izglītības iestāžu pakalpojumiem, kas sniegti no 2025.gada 1.janvāra līdz 2025. gada 31. decembrim.
3. Kontroli par lēmuma izpildi uzdot pašvaldības izpilddirektoram.

Pielikumā: vienam izglītojamam vidējo izmaksu aprēķins Bauskas novada pašvaldības pirmsskolas izglītības iestādēs pirmsskolas izglītības programmas īstenošanai uz 1 lp.

Domes priekšsēdētājs

Aivars Okmanis

Vienam izglītojamam nepieciešamo vidējo izmaksu aprēķins Bauskas novada pašvaldības pirmsskolas izglītības iestādēs pirmsskolas izglītības programmas īstenošanai

Kods	Nosaukums		Izdevumi Bauskas novada pirmsskolas izglītības iestādēs 2024.gadā
1100	Atalgojums		4 443 524
	<i>t.sk. pedagogu atalgojums, kuru piešķir kā mērķdotāciju no valsts budžeta</i>		1 469 557
1200	Darba devēja VSAOI, sociāla rakstura pabalsti un kompensācijas		1 271 686
	<i>t.sk. VSAOI, kuras piešķir kā mērķdotāciju no valsts budžeta</i>		349 459
2100	Komandējumi un dienesta braucieni		100
2200	Pakalpojumi		455 458
2210	Izdevumi par sakaru pakalpojumiem		6 710
2220	Izdevumi par komunālajiem pakalpojumiem		237 764
2230	Dažādi pakalpojumi		18 271
2240	Remontdarbi un iestāžu uzturēšanas pakalpojumi		173 189
	<i>t.sk. ēku, būvju un ceļu kapitālais remonts</i>		62 762
2250	Informācijas tehnoloģiju pakalpojumi		15 318
2260	Īres un nomas maksas		4 206
2300	Krājumi, materiāli, energoresursi, preces un inventārs		476 870
2310	Izdevumi par dažādām precēm un inventāru		50 691
2320	Kurināmais un enerģētiskie materiāli		30 501
2340	Zāles, ķimikālijas, laboratorijas preces, medicīniskās ierīces, laboratorijas dzīvnieki un to uzturēšana		1 116
2350	Iestāžu uzturēšanas materiāli un preces		52 103
2360	Valsts un pašvaldību aprūpē un apgādē esošo personu uzturēšanas izdevumi		286 238
	<i>t.sk. ēdināšanas izdevumi (EKK-2363)</i>		273 144
2370	Mācību līdzekļi un materiāli		56 221
	<i>t.sk. valsts budžets mērķdotācija mācību līdzekļu iegādei</i>		19 734
2400	Izdevumi periodikas iegādei		0
	Pašvaldības pirmsskolas izglītības iestādes izmaksas 2024. budžeta gadā atbilstoši 08.12.2015. MK noteikumu Nr.709 6.punktā norādītajām izdevumu pozīcijām	P	4 472 982
5000	Pamatlīdzekļu nolietojums	K	215 640
	2024.gada valsts budžeta mērķdotācija pedagogu atalgojumam un valsts sociālās apdrošināšanas obligātajām iemaksām un valsts budžeta dotācija mācību līdzekļu iegādei	M	1 838 750
	Kopējie pašvaldības pirmsskolas izglītības iestāžu izdevumi	L	6 527 372
	Kopējais bērnu skaits pašvaldības pirmsskolas izglītības iestādēs 01.09.2024.	B	1 296
	Izglītojamo skaits no pusotra līdz četrus gadu vecumam 01.09.2024.		774
	Izglītojamo skaits obligātās sagatavošanas vecumā 01.09.2024.	B₂	522
	Vidējās izmaksas pašvaldības pirmsskolas izglītības iestādēs pirmsskolas izglītības programmas īstenošanai bērniem no pusotra gada līdz četrus gadu vecumam	I₁	419,71
	Vidējās izmaksas pašvaldības izglītības iestādēs īstenojot bērnu obligāto sagatavošanu pamatzglītības ieguvei	I₂	126,17



BAUSKAS NOVADA DOME

Uzvaras iela 1, Bauska, Bauskas nov., LV-3901
tālr. 63922238, e-pasts: pasts@bauskasnovads.lv, www.bauskasnovads.lv

LĒMUMS Bauskā

2025. gada 27. februārī

Nr. 54 (prot. Nr. 2, 17. p.)

Par pašvaldības atbalstu privātajam bērnu uzraudzības pakalpojuma sniedzējam

Saskaņā ar Ministru kabineta 2015. gada 8. decembra noteikumiem Nr. 709 "Noteikumi par izmaksu noteikšanas metodiku un kārtību, kādā pašvaldība atbilstoši tās noteiktajām vidējām izmaksām sedz pirmsskolas izglītības programmas izmaksas privātajai izglītības iestādei" ir aprēķināts, ka Bauskas pašvaldības pirmsskolas izglītības iestādēs pirmsskolas izglītības programmas īstenošanai bērniem no pusotra līdz četrus gadu vecumam vidējās izmaksas ir 419,71 EUR mēnesī.

Bauskas novada domes 2024. gada 30. maija saistošie noteikumi Nr. 10 "Par pirmsskolas izglītības nodrošināšanu Bauskas novadā" nosaka kārtību, kādā Bauskas novada pašvaldība piešķir pašvaldības atbalstu privātajam bērnu uzraudzības pakalpojuma sniedzējam, kurš reģistrēts normatīvajos aktos noteiktajā kārtībā un sniedz pilna laika bērnu uzraudzības pakalpojumu par vienu bērnu no pusotra gada vecuma līdz četrus gadu vecumam. Šo noteikumu 35. punkts nosaka, ka atbalsta apmēru katram budžeta gadam apstiprina Bauskas novada dome.

Pamatojoties uz Pašvaldību likuma 10. panta pirmās daļas 21. punktu,

Bauskas novada dome nolemj:

1. Noteikt pašvaldības atbalstu 125,91 EUR mēnesī, kas ir 30 % no vidējās izmaksas pašvaldības pirmsskolas izglītības iestādēs pirmsskolas izglītības programmas īstenošanai bērniem no pusotra līdz četrus gadu vecumam.
2. Pašvaldības atbalsta apmēru piemērot privātajam bērnu uzraudzības pakalpojuma sniedzējiem, kurš sniedz pilna laika bērnu uzraudzības pakalpojumu, kas sniegti no 2025. gada 1. janvāra līdz 2025. gada 31. decembrim.
3. Kontroli par lēmuma izpildi uzdot pašvaldības izpilddirektoram.

Domes priekšsēdētājs

Aivars Okmanis

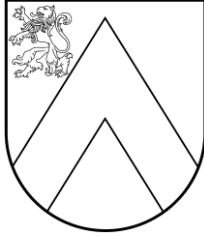

BAUSKAS NOVADA DOME

Uzvaras iela 1, Bauska, Bauskas nov., LV-3901
tāl. 63922238, e-pasts: pasts@bauskasnovads.lv, www.bauskasnovads.lv

LĒMUMS Bauskā

2025. gada 27. februārī

Nr. 55 (prot. Nr. 2, 18. p.)

Par Bauskas novada pašvaldības iestādes “Veco ļaužu un invalīdu pansionāts “Atvasara”” reorganizāciju

Valsts pārvaldes iekārtas likuma 10. panta desmitā daļā nosaka, ka valsts pārvaldi organizē pēc iespējas efektīvi. Valsts pārvaldes institucionālo sistēmu pastāvīgi pārbauda un, ja nepieciešams, pilnveido, izvērtējot arī funkciju apjomu, nepieciešamību un koncentrācijas pakāpi, normatīvā regulējuma apjomu un detalizāciju un apsverot deleģēšanas iespējas vai ārpalpojuma izmantošanu.

Pašvaldību likuma 10. panta pirmās daļas 8. punkts nosaka, ka tikai domes kompetencē ir izveidot un reorganizēt pašvaldības administrāciju, tostarp izveidot, reorganizēt un likvidēt tās sastāvā esošās institūcijas, kā arī izdot pašvaldības institūciju nolikumus.

Bauskas novada pašvaldības iestāde “Veco ļaužu un invalīdu pansionāts “Atvasara”” (turpmāk - pansionāts “Atvasara”) ir Bauskas novada pašvaldības pilngadīgu personu ilgstošas sociālās aprūpes un sociālās rehabilitācijas iestāde, kura nodrošina diennakts aprūpi, sociālo rehabilitāciju.

Lai iestāde “Veco ļaužu un invalīdu pansionāts “Atvasara”” nodrošinātu pakalpojuma pieejamību klientiem ar kustības traucējumiem arī ēkas otrajā stāvā ir nepieciešams ierīkot jaunu liftu, jo esošais pacēlājs nav piemērots klientiem ar kustības traucējumiem, kuri ir guļoši un nevar pārvietoties ratiņkrēslā. Pašvaldībai jauna lifta izbūvei papildus būtu nepieciešams finansējums 108 617 *euro* apmērā, tai skaitā pievienotās vērtības nodoklis.

Pēc indikatīvajiem aprēķiniem par energoefektivitātes uzlabošanu un vides pieejamību Pašvaldībai ir nepieciešams finansējums 880871,03 *euro* apmērā, tai skaitā pievienotās vērtības nodoklis.

Bauskas novada domes 2025. gada 30. janvārī lēmuma “Par deleģēšanas līguma slēgšanu ar biedrību “Latvijas Sarkanais Krusts”, 1.punktā noteikts, ka deleģēt biedrībai “Latvijas Sarkanais Krusts”, reģistrācijas Nr.40008002279, sociālā pakalpojuma – ilgstošas sociālās aprūpes un sociālās rehabilitācijas institūcijā pilngadīgām personām – nodrošināšanu Bauskas novada pašvaldības iedzīvotājiem, kuriem atbilstoši pašvaldības normatīvajiem aktiem ir tiesības saņemt sociālos pakalpojumus, ar 2025.gada 31.martu uz desmit gadiem.

Bauskas novada pašvaldību ar biedrību “Latvijas Sarkanais Krusts” 2025. gada 13. februārī noslēdza deleģēšanas līgums, kas ir spēkā no 2025. gada 31. marta līdz 2035. gada 30. martam.

Saskaņā ar deleģēšanas līguma noteikumiem ar 2025. gada 31. martu biedrība “Latvijas Sarkanais Krusts” nodrošinās pakalpojumu Bauskas novada iedzīvotājiem ilgstošas sociālās aprūpes un sociālās rehabilitācijas institūcijā pilngadīgām personām. Pakalpojuma sniegšanas vietas adrese: „Atvasara”, Vecumnieki, Vecumnieku pagasta, Bauskas nov., LV-3933.

Biedrība „Latvijas Sarkanais Krusts” reģistrācijas Nr. 40008002279, juridiskā adrese: Šarlotes iela 1D, Rīga, LV-1001 ir vecākā un lielākā nevalstiskā organizācija Latvijā (dibināta 1918.gada 20.novembrī), kura savas aktivitātes veic visā Latvijas teritorijā, pamatā sociālās aprūpes un veselības veicināšanas jomās. Biedrības misija ir profesionālas, kvalitatīvas, savlaicīgas, vajadzībām atbilstošas palīdzības sniegšana cilvēkiem, kuri nonākuši krīzes situācijā, neatkarīgi no viņu tautības, rases, reliģiskās piederības, stāvokļa sabiedrībā vai politiskajiem uzskatiem. Biedrības mērķis sociālā atbalsta sniegšanā ir sniegt sociālās aprūpes pakalpojumus

Šis dokuments ir parakstīts ar drošu elektronisko parakstu un satur laika zīmogu

cilvēkiem, kuriem tie ir visvairāk nepieciešami – sociāli neaizsargātiem, veciem, vientuļiem, slimiem cilvēkiem, cilvēkiem ar īpašām vajadzībām, ģimenēm ar bērniem. Veselības un sociālo pakalpojumu jomā biedrība darbojas vairākos virzienos, nodrošinot sociālos pakalpojumus dienas sociālajos centros, sociālās aprūpes centros, krīzes centros, sniedzot aprūpi mājās, ģimenes asistenta un pavadoņa – asistenta pakalpojumus.

Biedrībai ir piešķirts sabiedriskā labuma organizācijas statuss un biedrība ir starptautiskā Sarkanā Krusta un Sarkanā Pasmēness federācijas pilntiesīga un aktīva dalīborganizācija.

Biedrība kopš 2011.gada sniedz sociālos pakalpojumus un ir reģistrēta Labklājības ministrijas Sociālo pakalpojumu sniedzēju reģistrā kā sociālo pakalpojumu sniedzējs (<https://vspmis.lm.gov.lv/Public/PublicetsPakalpojums>) personām ar garīga rakstura traucējumiem un personām ar invaliditāti. Biedrība sociālās rehabilitācijas pakalpojumu, dienas aprūpes centra pakalpojumu, specializētās darbnīcas pakalpojumu, grupu mājās (dzīvokļa) pakalpojumu un atelpas brīža pakalpojumu nodrošina septiņās pakalpojuma sniegšanas vietās Latvijā, kas norāda uz biedrības pieredzi šo mērķu grupu vajadzību un problēmu apzināšanā, izvērtēšanā un izpratnē. Biedrībai ir visi pārvaldes uzdevuma īstenošanai nepieciešamie resursi, tai skaitā, pieredzējis un kvalificēts personāls, kas nodrošinātu sociālo pakalpojumu sniegšanu pašvaldībā šim nolūkam izveidotajās pakalpojumu sniegšanas vietās (sociālo pakalpojumu sniegšanas nodrošināšanā tiek iesaistīti speciālisti ar otrā līmeņa augstāko profesionālo vai augstāko akadēmisko izglītību sociālajā darbā vai karitatīvajā sociālajā darbā (pakalpojuma vadītājs, sociālais darbinieks un sociālais rehabilitētājs) un aprūpētāji ar vidējo vai profesionālo izglītību) un izstrādātas iekšējās metodikas un iestrādnes sociālo pakalpojumu nodrošināšanai.

Lai nodrošinātu no pašvaldības autonomās funkcijas izrietošu pārvaldes uzdevumu, pašvaldība ir noslēgusi jau divus deleģēšanas līgumus ar kuriem uzdod biedrībai nodrošināt, Bauskas novada administratīvajā teritorijā deklarētajiem iedzīvotājiem:

1. sociālo palīdzību (sociālo aprūpi) ilgstošas sociālās aprūpes un sociālās rehabilitācijas pakalpojumu institūcijā pilngadīgām personām – biedrības struktūrvienībā „Derpele”;
2. sociālās aprūpes mājās pakalpojumu personām, kuras objektīvu apstākļu dēļ nevar sevi aprūpēt, pamatvajadzību apmierināšanai.

Ņemot vērā iepriekš minēto, atzīstams, ka biedrībai ir visi priekšnosacījumi, lai no pašvaldības autonomās funkcijas izrietošo pārvaldes uzdevumu – sniegt iepriekš minēto sociālo pakalpojumus – tā veiktu efektīvāk kā pašvaldība.

Līdz 2025.gada 30.martam sociālā pakalpojuma – ilgstošas sociālās aprūpes un sociālās rehabilitācijas institūcijā pilngadīgām personām – nodrošināšanu veiks pansionāts “Atvasara”.

Pamatojoties uz Pašvaldību likuma 10.panta pirmās daļas 8.punktu, Valsts pārvaldes iekārtas likuma 15.panta ceturto daļu,

Bauskas novada dome nolemj:

1. Uzsākt Bauskas novada pašvaldības iestādes “Veco ļaužu un invalīdu pansionāts “Atvasara”” (Reģ.nr. 90000047015, adrese: “Atvasara”, Vecumnieki, Vecumnieku pag., Bauskas nov., LV-3933) likvidāciju, nosakot, ka likvidācija pabeidzama 2025. gada 1. aprīlī.
2. Uzdot Bauskas novada pašvaldības izpilddirektoram izveidot iestādes “Veco ļaužu un invalīdu pansionāts “Atvasara”” likvidācijas komisiju, kuras uzdevumi:
 - 2.1. nodrošināt ēkas, teritorijas, materiālo vērtību un finanšu līdzekļu inventarizāciju;
 - 2.2. Sagatavot finanšu līdzekļu, kustamo mantu un nekustamā īpašuma nodošanu Bauskas novada pašvaldības iestādei “Vecumnieku apvienības pārvalde”
3. Uzdot iestādes “Bauskas novada administrācija” Juridiskajai nodaļai veikt izmaiņas Uzņēmumu reģistrā par iestādes likvidāciju ar 2025. gada 1. aprīli.
4. Kontroli par lēmuma izpildi uzdot Bauskas novada domes priekšsēdētājam.

Domes priekšsēdētājs

Aivars Okmanis



BAUSKAS NOVADA DOME

Uzvaras iela 1, Bauska, Bauskas nov., LV-3901
tālr. 63922238, e-pasts: pasts@bauskasnovads.lv, www.bauskasnovads.lv

LĒMUMS

Bauskā

2025. gada 27. februārī

Nr. 56 (prot. Nr. 2, 19. p.)

Par nekustamā īpašumā “Atvasara”, Vecumnieku pag., Bauskas nov., un kustamās mantas nodošanu bezatlīdzības lietošanā biedrībai “Latvijas Sarkanais Krusts”

Bauskas novada dome 2025. gada 30. janvārī pieņēma lēmumu “Par deleģēšanas līguma slēgšanu ar biedrību “Latvijas Sarkanais Krusts”, (turpmāk – Deleģēšanas līgums). 2025. gada 13. februārī ar biedrību “Latvijas Sarkanais Krusts” noslēgts deleģēšanas līgums, kurš ir spēkā **no 2025. gada 31. marta līdz 2035. gada 30. martam.**

2025. gada 27. februārī Bauskas novada dome pieņēma lēmumu “Par Bauskas novada pašvaldības iestādes “Veco ļaužu un invalīdu pansionāts “Atvasara”” reorganizāciju” ar kuru 2025. gada 1. aprīlī tiek izbeigta iestādes “Veco ļaužu un invalīdu pansionāts “Atvasara”” darbība.

Publiskas personas finanšu līdzekļu un mantas izšķērdēšanas novēršanas likuma 5.panta otrās daļas 5.punktā noteikts, ka publiska persona savu mantu nodod privātpersonai vai kapitālsabiedrībai tai deleģēto valsts pārvaldes uzdevumu pildīšanai, arī publiskas personas pakalpojumu sniegšanai.

Publiskas personas finanšu līdzekļu un mantas izšķērdēšanas novēršanas likuma 5. panta piektajā daļā noteikts, ka lēmumu par publiskas personas mantas nodošanu bezatlīdzības lietošanā sabiedriskā labuma organizācijai pieņem atvasinātas publiskas personas orgāns. Publiskas personas mantu bezatlīdzības lietošanā sabiedriskā labuma organizācijai nodod uz laiku, kamēr tai ir spēkā attiecīgs statuss, bet ne ilgāku par 10 gadiem. Publiskas personas mantu bezatlīdzības lietošanā sabiedriskā labuma organizācijai var nodot atkārtoti.

Saskaņā ar deleģēšanas līguma noteikumiem, biedrība “Latvijas Sarkanais Krusts” reorganizētās iestādes telpās nodrošinās pakalpojumu Bauskas novada iedzīvotājiem ilgstošas sociālās aprūpes un sociālās rehabilitācijas institūcijā pilngadīgām personām.

Ņemot vērā iepriekš minēto, kā arī, pamatojoties uz Pašvaldību likuma 4. panta pirmās daļas 9. punktu un 10. panta pirmās daļas 21. punktu, Publiskas personas finanšu līdzekļu un mantas izšķērdēšanas novēršanas likuma 5. panta otrās daļas 4¹. punktu, piekto un sesto daļu,

Bauskas novada dome nolemj:

1. Nodot bezatlīdzības lietošanā ar 2025.gada 31.martu biedrībai “Latvijas Sarkanais Krusts”, vienotais reģistrācijas Nr.40008002279, juridiskā adrese: Šarlotes iela 1D, Rīga, LV-1001:
 - 1.1. nekustamo īpašumu “Atvasara”, Vecumnieku pag., Bauskas nov., kadastra Nr.100000445523, kurš sastāv no zemes vienības ar kadastra apzīmējumu 4094 012 0731 un ēkām uz tās - pansionāts (būves kadastra apzīmējums 4094 012 0731 001), pansionāts - izņemot lēmuma 3.5.punktā norādītās telpas (būves kadastra apzīmējums 4094 012 0731 005), morgs (būves kadastra apzīmējums 4094 012 0731 0061) un darbnīcas (būves kadastra apzīmējums 4094 012 0731 007) un gājēju bruģa celiņiem saskaņā ar 1.pielikumu (atlikusī vērtība 326 167,92 euro);
 - 1.2. Kustamo mantu saskaņā ar 2. un 3.pielikumu (atlikusī vērtība 70 416,19 euro).

Šis dokuments ir parakstīts ar drošu elektronisko parakstu un satur laika zīmogu

2. Noslēgt līgumu par nekustamā īpašumā “Atvasara”, Vecumnieku pag., Bauskas nov., nodošanu bezatlīdzības lietošanā biedrībai saskaņā ar 1. pielikumu un līgumu par kustamas mantas nodošanu bezatlīdzības lietošanā biedrībai saskaņā ar 2. un 3. pielikumu.
3. Līgumā par nekustamā īpašuma nodošanu bezatlīdzības lietošanā, paredzēt šādus nosacījumus:
 - 3.1. mērķis – Bauskas novada pašvaldības pilngadīgu personu ilgstošas sociālās aprūpes un sociālās rehabilitācijas pakalpojuma nodrošināšana;
 - 3.2. biedrībai “Latvijas Sarkanais Krusts” bezatlīdzībā nodotais nekustamais īpašums jāapdrošina uz visu bezatlīdzības lietošanas laiku;
 - 3.3. biedrība “Latvijas Sarkanais Krusts” nodrošina nekustamā īpašuma apsaimniekošanu un uzturēšanu, veic maksājumus par komunālajiem pakalpojumiem, kā arī sedz citus izdevumus, kādi var rasties saistībā ar nekustamo īpašumu lietošanu;
 - 3.4. Līgums tiek izbeigts, un nekustamais īpašums nododams atpakaļ Bauskas novada pašvaldībai, ja nekustamais īpašums tiek izmantots lēmuma 3.1.apakšpunktā neparedzētam mērķim vai kustamā un nekustamā manta netiek apsaimniekota atbilstoši normatīvo aktu prasībām.
 - 3.5. Pašvaldība 4. un 5.pielikumā norādītās telpas ir iznomājusi trešajām personām un nomnieki sedz biedrībai “Latvijas Sarkanais Krusts” izdevumus saskaņā ar izrakstītajiem rēķiniem par komunālajiem pakalpojumiem (apkure, elektrība, ūdensapgāde un kanalizācija).
4. Uzdot Bauskas novada pašvaldības izpilddirektoram un Bauskas novada pašvaldības iestādes „Vecumnieku apvienības pārvalde” vadītājai organizēt pamatlīdzekļu, materiālo vērtību un nekustamo īpašumu nodot bezatlīdzības lietošanā, atbilstoši normatīvo aktu prasībām.
5. Kontroli par lēmuma izpildi uzdot domes priekšsēdētājam.

Domes priekšsēdētājs

Aivars Okmanis

Bauskas novada pašvaldības nekustamā īpašuma "Atvasara" saraksts

Kartītes numurs	Nosaukums	Ekspluatācijā nodošanas datums	Skaitis	Sākotnējā uzskaites vērtība (euro)	Nolietojums (euro)	Atlikusī vērtība (euro)	Platība
PL40	Pansionāta ēka (I korpuss)	08.10.2002	1	85 245.34	26 847.43	58 397.91	786,0 m2
PL95	Pansionāta ēka (II korpuss)	03.12.2002	1	294 741.72	91 292.39	203 449.33	1784,9 m2
PL288	Morgs	01.10.2019	1	255.00	80.13	174.87	6,4 m2
PL41	Darbnīca	01.12.1994	1	61 078.69	16 419.54	44 659.15	480,8 m2
PL158	Gājēju bruģa celiņi	04.09.2006	1	5 604.44	4 407.78	1 196.66	189,0 m2
VAP13957	Zemes vienība	31.12.2021	1	18 290.00	0.00	18 290.00	5,0 ha
	Kopā		6	465 215.19	139 047.27	326 167.92	

Domes priekšsēdētājs

Aivars Okmanis

1.1.pielikums
Bauskas novada domes 27.02.2025. lēmumam Nr. 56
“Par nekustamā īpašuma “Atvasara”, Vecumnieku pag.,
Bauskas nov., un kustamās mantas nodošanu bezatlīdzības
lietošanā biedrībai “Latvijas Sarkanais Krusts”

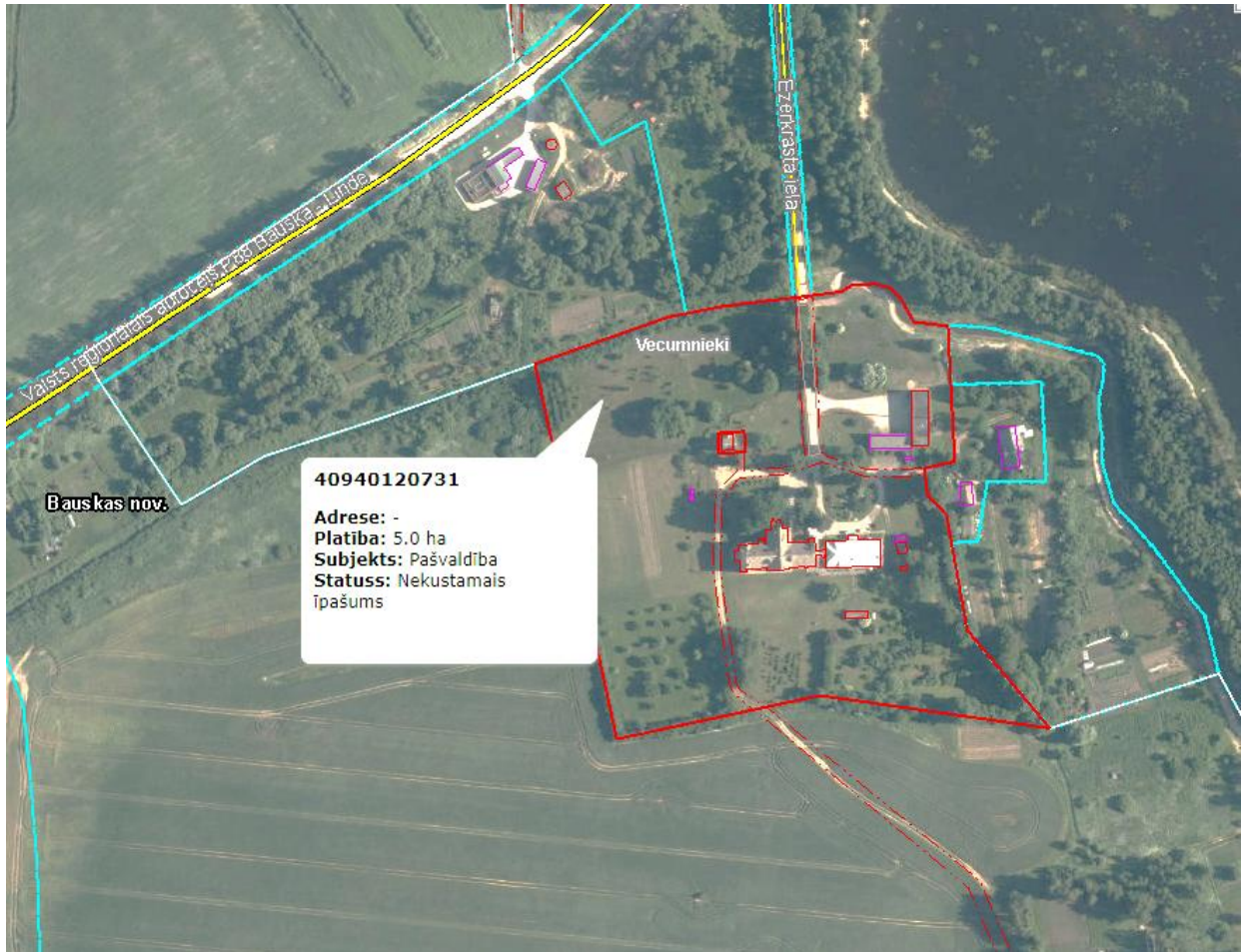

Bauskas novada pašvaldības kustamās mantas - pārējo pamatlīdzekļu saraksts

Kartītes numurs	Nosaukums	Ekspluatācija nodošanas datums	Skaits	Sākotnējā uzskaites vērtība (euro)	Nolietojums (euro)	Atlikusī vērtība (euro)
PL303	Gulta funkcionālā Ecofit S	06.02.2025	1	726.00	0.00	726.00
PL304	Gulta funkcionālā Ecofit S	06.02.2025	1	726.00	0.00	726.00
PL302	Skābekļa ierīce - koncentrators 8F-5	30.01.2025	1	717.22	0.00	717.22
PL301	Traktors Northfield GGP SD 98	29.02.2024	1	2 465.00	0.00	2 465.00
PL300	Elektriskā plīts ar 4 virsmām 800x700x900	13.02.2024	1	2 625.70	0.00	2 625.70
PL298	Gulta funkcionālā Ecofit S ar matraci	23.01.2024	1	925.00	0.00	925.00
PL299	Gulta funkcionālā Ecofit S ar matraci	23.01.2024	1	925.00	0.00	925.00
PL297	Veļas mazgājamā mašīna Elektrolux WH6-11CV 11KG	07.09.2023	1	8 529.29	213.24	8 316.05
NI20	MS Office home and Business 2019 English EuroZone Medialess (EN)	12.11.2021	1	235.95	96.82	139.13
NI19	MSOffice Home andBusiness 2019 English	15.07.2021	1	236.87	106.63	130.24
PL296	Portatīvais dators Dell Vostro 3500	15.07.2021	1	699.38	314.62	384.76
PL292	Gulta funkcionālā Luna Basic ar matraci	18.05.2021	1	878.96	216.91	662.05
PL293	Gulta funkcionālā Luna Basic ar matraci	18.05.2021	1	878.96	216.91	662.05
PL294	Gulta funkcionālā Luna Basic ar matraci	18.05.2021	1	878.96	216.91	662.05
PL295	Gulta funkcionālā Luna Basic ar matraci	18.05.2021	1	878.96	216.91	662.05
PL291	Med.svari ar statīvu un auguma mērītāju 0,1kg-250kg	08.05.2021	1	603.79	149.04	454.75
NI18	Microsoft, Office Home&Business 2019	11.12.2020	1	228.69	119.04	109.65
PL290	Portatīvais dators LENOVO	11.12.2020	1	692.12	360.00	332.12
PL289	Veļas žāvētājs T5190	28.09.2020	1	3 431.56	1 029.48	2 402.08
NI14	Microsoft Office Home and Business	14.02.2020	1	204.49	126.86	77.63

	2016 All Languages-ESD					
NI15	Microsoft Office Home and Business 2016 All Languages-ESD	14.02.2020	1	204.49	126.86	77.63
NI16	Microsoft Office Home and Business 2016 All Languages-ESD	14.02.2020	1	204.49	126.86	77.63
PL287	Sūknis MAGNA1 80-120F 360 PN10	21.11.2019	1	1 676.92	614.94	1 061.98
PL285	Pacienta mazgāšanas rati L1	24.10.2019	1	2 417.58	902.62	1 514.96
PL286	Apkures katls LT-AK495	21.10.2019	1	9 015.00	3 365.78	5 649.22
PL284	Elektroplīts ar cepeškrāsni	28.02.2019	1	1 100.00	469.46	630.54
PL278	Gulta funkc.Medley Ergo 4-sekc.ar elektr.vad.pulti un matraci (metāla malas)	14.02.2019	1	928.41	396.12	532.29
PL279	Gulta funkc.Medley Ergo 4-sekc.ar elektr.vad.pulti un matraci (metāla malas)	14.02.2019	1	928.36	396.12	532.24
PL280	Gulta funkc.Medley Ergo 4-sekc.ar elektr.vad.pulti un matraci (metāla malas)	14.02.2019	1	928.36	396.12	532.24
PL281	Gulta funkc.Medley Ergo 4-sekc.ar elektr.vad.pulti un matraci (metāla malas)	14.02.2019	1	928.36	396.12	532.24
PL282	Gulta funkc.Medley Ergo 4-sekc.ar elektr.vad.pulti un matraci (metāla malas)	14.02.2019	1	928.36	396.12	532.24
PL283	Gulta funkc.Medley Ergo 4-sekc.ar elektr.vad.pulti un matraci (metāla malas)	14.02.2019	1	928.36	396.12	532.24
PL277	Veļas gludināšanas rullis GRANDIMPIANTI S100/25	30.01.2019	1	2 785.42	1 207.26	1 578.16
PL276	Zāles un lapu savācējs 97cm	10.12.2018	1	214.00	94.44	119.56
PL273	Gulta funkc.Medley ergo 4-sekc.ar vad pulti un matraci (koka malas)	25.10.2018	1	949.61	430.80	518.81

PL274	Gulta funkц. Medley Ergo 4-sekc. ar elektr. vad. pulti un matraci (koka malas)	25.10.2018	1	949.61	430.80	518.81
PL275	Saldētava POLAIR CB107-Sm Alu	04.10.2018	1	1 179.75	535.20	644.55
PL269	Gulta funkц. Medley 4-sekc. ar elektr. vad. pulti un matraci (koka malas)	26.02.2018	1	985.26	499.56	485.70
PL270	Gulta funkц. Medley 4-sekc. ar elektr. vad. pulti un matraci (koka malas)	26.02.2018	1	985.26	499.56	485.70
PL271	Gulta funkц. Medley 4-sekc. ar elektr. vad. pulti un matraci (koka malas)	26.02.2018	1	957.26	485.16	472.10
PL272	Gulta funkц. Medley 4-sekc. ar elekt. vad. pulti un matraci (koka malas)	26.02.2018	1	957.26	485.16	472.10
PL268	Veļasmašīna SAMSUNG /9kg	20.10.2017	1	399.00	213.06	185.94
PL266	Gulta funkц. Medley Ergo 4-sekc. ar elektr. vad. pulti un matraci (koka malas)	27.09.2017	1	1 039.33	561.69	477.64
PL267	Gulta funkц. Medley Ergo 4-sekc. ar elektr. vad. pulti un matraci (koka malas)	27.09.2017	1	1 039.32	561.69	477.63
PL260	Gulta funkц. Medley Ergo 4-sekc. ar elektr. vad. pulti un matraci (koka malas)	18.08.2017	1	1 017.96	556.68	461.28
PL261	Gulta funkц. Medley Ergo 4-sekc. ar elektr. vad. pulti un matraci (koka malas)	18.08.2017	1	1 017.96	556.68	461.28
PL262	Gulta funkц. Medley Ergo 4-sekc. ar elektr. vad. pulti un matraci (koka malas)	18.08.2017	1	1 017.96	556.68	461.28
PL263	Gulta funkц. Medley Ergo 4-sekc. ar elektr. vad. pulti un matraci (koka malas)	18.08.2017	1	1 017.96	556.68	461.28
PL258	Veļas mazgājamā mašīna AEG	06.03.2017	1	449.90	261.03	188.87
PL254	Gulta funkcionālā Medley Ergo 4-sekc. ar elektr. vad. pulti	23.02.2017	1	849.66	498.82	350.84
PL255	Gulta funkcionālā Medley Ergo 4-sekc. ar elektr. vad. pulti	23.02.2017	1	849.66	498.82	350.84

PL256	Gulta funkcionālā Medley Ergo 4-sekc. ar elektr.vad.pulti	23.02.2017	1	849.66	498.82	350.84
PL257	Gulta funkcionālā Medley Ergo 4-sekc. ar elektr.vad.pulti	23.02.2017	1	849.67	498.82	350.85
PL259	Traktors T18-110 HDF	03.02.2017	1	2 700.00	1 584.12	1 115.88
PL253	Palešu ratiņi ar poliuretāna riteņiem, dubultie, 1150mm, 2200kg	16.12.2016	1	446.49	268.44	178.05
PL252	Aukstuma skapis 1.5MB	05.12.2016	1	1 135.00	681.12	453.88
PL251	Gaļas maļamā mašīna	07.10.2016	1	630.00	386.46	243.54
PL250	Apkures katls 495 kw	01.07.2016	1	8 165.00	5 171.57	2 993.43
PL245	Gulta funk.c.Medley Ergo ar elektr.vadības pulti (metāla malas)	31.03.2016	1	658.74	434.73	224.01
PL246	Gulta funk.c.Medley Ergo ar elektr.vadības pulti (metāla malas)	31.03.2016	1	658.74	434.73	224.01
PL247	Gulta funk.c.Medley Ergo ar elektr.vadības pulti (metāla malas)	31.03.2016	1	658.74	434.73	224.01
PL248	Gulta funk.c.Medley Ergo ar elektr.vadības pulti (metāla malas)	31.03.2016	1	658.74	434.73	224.01
PL249	Gulta funk.c.Medley Ergo ar elektr.vadības pulti (metāla malas)	31.03.2016	1	658.74	434.73	224.01
PL244	Gulta	15.03.2016	1	219.00	144.75	74.25
PL243	Skapis dokumentiem/metāla/ pelēks/1800x800x400	09.06.2015	1	235.53	169.98	65.55
PL241	Skapis dokumentiem/metāla/ pelēks/1800x800x400	26.03.2015	1	249.15	184.56	64.59
PL236	Gulta funkcionālā Medley Ergo 4-sekc.ar elektr.vadības pulti (metāla malas)	10.03.2015	1	665.73	492.58	173.15
PL237	Gulta funkcionālā Medley Ergo 4-sekc.ar elektr.vadības pulti (metāla malas)	10.03.2015	1	665.73	492.58	173.15
PL238	Gulta funkcionālā Medley Ergo 4-sekc.ar elektr.vadības pulti (metāla malas)	10.03.2015	1	665.73	492.58	173.15
PL239	Gulta funkcionālā Medley Ergo 4-sekc.ar elektr.vadības pulti (metāla malas)	10.03.2015	1	665.73	492.58	173.15
PL240	Gulta funkcionālā Medley Ergo 4-	10.03.2015	1	665.73	492.62	173.11

	sekc.ar elektr.vadības pulti (metāla malas)					
PL235	Cepeškrāsns	18.02.2015	1	1 350.00	1 007.94	342.06
PL234	Dārzeņu griežamā mašīna	05.02.2015	1	1 030.00	769.42	260.58
NI08	MS OFFICE HOME&BUSINESS 2013 (E	25.04.2014	1	244.42	244.42	0.00
NI09	MS OFFICE HOME&BUSINESS 2013 (E	25.04.2014	1	244.42	244.42	0.00
PL232	Dators (I5 RAM 8GB/SSD240 GB)	25.04.2014	1	726.00	726.00	0.00
PL233	Dators (I5 RAM 8GB/SSD240 GB)	25.04.2014	1	726.00	726.00	0.00
PL230	Transporta kaste 150 cm	11.10.2013	1	516.50	441.10	75.40
PL229	Profesionālā veļasmašīna ar centrifūgu DA-A "Alliance" 8.1 kg veļas	25.02.2013	1	2 276.59	2 064.93	211.66
PL227	Personālais dators	16.10.2012	1	702.90	702.90	0.00
PL228	Monitors ViewSonic VG2436WM 23"6	16.10.2012	1	227.43	227.43	0.00
PL225	Betonmaisītājs MR 140c/EDWARD 140L	25.01.2012	1	227.65	226.49	1.16
PL223	Gaisa kondicionieris SAMSUNG	23.11.2011	1	569.15	569.15	0.00
PL222	Profesionālais vārāmais katls KREM-60	02.11.2011	1	1 785.70	1 785.70	0.00
PL221	Mēbeļu komplekts (2 skapji: 2-durvju, 4-durvju)	01.11.2011	1	996.01	996.01	0.00
PL220	M/aut. Volkswagen Transporter 2008.g.	05.07.2011	1	21 343.08	21 343.08	0.00
PL219	LCD televizors LG 32CH2010	09.12.2009	1	369.93	369.93	0.00
PL217	Ledusskapis Whirpool	24.08.2009	1	276.04	276.04	0.00
PL215	Skapis dokumentiem/metāla/pelēks/1800x800x400	05.05.2009	1	279.78	279.78	0.00
PL214	Dūmu sūknis RF/SE-315; 3.0 kW/3000 apgr./min.	14.02.2009	1	1 142.75	1 142.75	0.00
PL213	Seifs	13.01.2009	1	501.01	501.01	0.00
PL208	Ģenerators ZSQF 5.0-3E	08.12.2008	1	1 017.35	1 017.35	0.00
PL209	Veļas žāvētājs CANDY	08.12.2008	1	395.70	395.70	0.00

PL205	Virtuves skapīšu komplekts	28.08.2008	1	571.99	571.99	0.00
PL206	Horizontālā saldētava "Eiron"	28.08.2008	1	263.23	263.23	0.00
PL207	Virtuves skapīšu komplekts	28.08.2008	1	781.16	781.16	0.00
PL203	Pacientu pārvietošanas ierīce	06.05.2008	1	225.40	225.40	0.00
PL204	Pacientu pārvietošanas ierīce	06.05.2008	1	225.41	225.41	0.00
PL202	Lifts - pacēlājs CIBESA5000	22.03.2008	1	54 135.04	54 135.04	0.00
PL190	Ledusskapis "Zanussi"	28.12.2007	1	305.92	305.92	0.00
PL196	Garderobes skapis	28.12.2007	1	340.33	340.33	0.00
PL197	Garderobes skapis	28.12.2007	1	340.33	340.33	0.00
PL189	Ledusskapis "Ardo"	28.12.2007	1	276.04	276.04	0.00
PL193	Virtuves mēbeļu komplekts	28.12.2007	1	1 094.19	1 094.19	0.00
PL199	Kumode	28.12.2007	1	136.60	136.60	0.00
PL195	Velosipēdu statīvs "OPPO" (5 vietīgs)	17.09.2007	1	78.91	78.91	0.00
PL183	Žurnālgaldiņš	29.06.2007	1	29.88	29.88	0.00
PL179	Naktsskapītis	15.03.2007	1	34.15	34.15	0.00
PL181	Plauktu komplekts	12.03.2007	1	715.70	715.70	0.00
PL182	Puķu galdiņš	12.03.2007	1	42.54	42.54	0.00
PL166	Stūra krēsls	26.02.2007	1	109.13	109.13	0.00
PL167	Stūra krēsls	26.02.2007	1	109.13	109.13	0.00
PL168	Stūra krēsls	26.02.2007	1	109.13	109.13	0.00
PL169	Stūra krēsls	26.02.2007	1	109.13	109.13	0.00
PL170	Stūra krēsls	26.02.2007	1	109.13	109.13	0.00
PL171	Stūra krēsls	26.02.2007	1	109.16	109.16	0.00
PL172	Krēsls	26.02.2007	1	75.55	75.55	0.00
PL173	Krēsls	26.02.2007	1	75.55	75.55	0.00
PL174	Krēsls	26.02.2007	1	75.55	75.55	0.00
PL175	Krēsls	26.02.2007	1	75.55	75.55	0.00
PL176	Krēsls	26.02.2007	1	75.55	75.55	0.00
PL177	Krēsls	26.02.2007	1	75.55	75.55	0.00
PL178	Krēsls	26.02.2007	1	75.58	75.58	0.00
PL162	Datorgaldi	18.01.2007	1	183.55	183.55	0.00
PL163	Datorgaldi	18.01.2007	1	183.55	183.55	0.00
PL156	Elektroplīts	06.12.2006	1	184.83	184.83	0.00
PL157	Rampa - izbidāmā	06.12.2006	1	505.12	505.12	0.00
PL155	Servējamie ratiņi ar plauktiem	24.08.2006	1	149.43	149.43	0.00

PL144	Dārza sols	31.07.2006	1	244.80	244.80	0.00
PL145	Dārza sols	31.07.2006	1	244.80	244.80	0.00
PL146	Dārza sols	31.07.2006	1	244.80	244.80	0.00
PL147	Dārza sols	31.07.2006	1	244.80	244.80	0.00
PL148	Dārza sols	31.07.2006	1	244.80	244.80	0.00
PL149	Dārza sols	31.07.2006	1	244.80	244.80	0.00
PL150	Dārza sols	31.07.2006	1	244.80	244.80	0.00
PL151	Dārza sols	31.07.2006	1	244.80	244.80	0.00
PL152	Dārza sols	31.07.2006	1	244.80	244.80	0.00
PL133	Skapītis	30.05.2006	1	88.60	88.60	0.00
PL134	Skapītis	30.05.2006	1	88.60	88.60	0.00
PL135	Skapītis	30.05.2006	1	88.60	88.60	0.00
PL136	Skapītis	30.05.2006	1	88.60	88.60	0.00
PL137	Skapītis	30.05.2006	1	88.60	88.60	0.00
PL138	Skapītis	30.05.2006	1	88.60	88.60	0.00
PL139	Skapītis	30.05.2006	1	88.60	88.60	0.00
PL140	Skapītis	30.05.2006	1	88.60	88.60	0.00
PL141	Skapītis	30.05.2006	1	88.60	88.60	0.00
PL142	Skapītis	30.05.2006	1	88.62	88.62	0.00
PL127	Dīvāns 3 viet.	20.12.2005	1	221.97	221.97	0.00
PL126	Rakstāmgalds	08.12.2005	1	106.72	106.72	0.00
PL121	Svari PAKET 24	01.08.2005	1	134.32	134.32	0.00
PL122	Ģērbtuves skapis 3 viet.	01.08.2005	1	319.18	319.18	0.00
PL115	Profesionālais darba galds ar 2 atvilkņēm	30.03.2005	1	431.70	431.70	0.00
PL116	Darba galds ar 3 izlietnēm	30.03.2005	1	585.94	585.94	0.00
PL117	Plaukts RSNL 4	30.03.2005	1	353.73	353.73	0.00
PL118	Galds - DSL - 110/60/85	30.03.2005	1	192.66	192.66	0.00
PL119	Galds - DSL - 90/60/85	30.03.2005	1	173.49	173.49	0.00
PL114	Sekreters	24.02.2005	1	120.94	120.94	0.00
PL113	Saldētava Snaige F2401101B	11.10.2004	1	297.38	297.38	0.00
PL110	Garderobes skapis metāla 3 viet.	31.08.2004	1	257.54	257.54	0.00
PL111	Garderobes skapis metāla 3 viet.	31.08.2004	1	257.54	257.54	0.00
PL112	Garderobes skapis metāla 3 viet.	31.08.2004	1	257.54	257.54	0.00

PL104	Divdurvju skapis	23.02.2004	1	126.63	126.63	0.00
PL105	Divdurvju skapis	23.02.2004	1	126.63	126.63	0.00
PL106	Divdurvju skapis	23.02.2004	1	126.65	126.65	0.00
PL102	Sintezators CASIO	18.12.2003	1	179.28	179.28	0.00
PL100	Velotrenažieris	27.10.2003	1	180.70	180.70	0.00
PL98	Traktors T - 40 AM ar agregātiem	05.06.2003	1	1 422.87	1 422.87	0.00
PL92	Kabineta iekārta VANESA	03.06.2002	1	512.23	512.23	0.00
PL68	Skapis divdurvju	01.12.1999	1	77.62	77.62	0.00
PL71	Skapis divdurvju	01.12.1999	1	77.62	77.62	0.00
PL72	Skapis divdurvju	01.12.1999	1	77.63	77.63	0.00
PL63	Ledusskapis ATLANT - 151	02.07.1999	1	239.13	239.13	0.00
PL45	Kurināmā padeves mehānisms	01.03.1999	1	3 691.00	3 691.00	0.00
PL46	Skaidu padeves transportieris	01.03.1999	1	1 702.67	1 702.67	0.00
PL47	Ūdens mīkstināšanas iekārta	01.03.1999	1	1 008.52	1 008.52	0.00
PL48	Ūdens piebarošanas sūknis ar automātiku	01.03.1999	1	204.59	204.59	0.00
PL50	Uzstādīto elektroiekārtu aizsardz.un avārijas signalizācija	01.03.1999	1	856.44	856.44	0.00
PL51	Cirkulācijas sūknis - 3 kw	01.03.1999	1	833.03	833.03	0.00
PL52	Cirkulācijas sūknis - 3 kw	01.03.1999	1	833.04	833.04	0.00
PL53	Tērauda dūmejas	01.03.1999	1	358.18	358.18	0.00
PL54	Karstā ūdens cirkulācijas sūknis	01.03.1999	1	307.18	307.18	0.00
PL60	Cieto daļiņu uztvērējs	01.03.1999	1	1 066.73	1 066.73	0.00
PL29	Trīsdurvju skapis ar antresolu	01.06.1998	1	120.63	120.63	0.00
PL30	Trīsdurvju skapis ar antresolu	01.06.1998	1	67.76	67.76	0.00
PL34	Skapis divdurvju	01.06.1998	1	69.39	69.39	0.00
PL37	Skapis divdurvju	01.06.1998	1	69.39	69.39	0.00
PL38	Skapis divdurvju	01.06.1998	1	69.41	69.41	0.00
PL67	Divdurvju skapis ar antresolu	29.04.1998	1	100.28	100.28	0.00
PL26	Skapis ar antresolu	05.09.1997	1	62.96	62.96	0.00
PL18	Motobloks MTZ - 06	20.06.1996	1	234.76	234.76	0.00
PL19	Piekabe motoblokam	20.06.1996	1	7.11	7.11	0.00
PL17	Seifs	07.06.1996	1	71.14	71.14	0.00
	Kopā		192	209 057.05	154 807.22	54 249.83

Domes priekšsēdētājs

Aivars Okmanis

Bauskas novada pašvaldības kustamās mantas - inventāra saraksts

Kods	Nosaukums	Mērvienība	Daudzums	Summa
INV0697	Mikseris ar trauku Elektrolux ESM3310	gab.	1	59.99
Vinv0182	Rīve V5 Power ar turētāju	gab.	1	60.00
Vinv0183	Gaļas maļamā mašīna Stollar BMG750	gab.	1	127.00
Vinv0198	Virtuves kombains	gab.	1	102.25
Vinv0203	Cepeškrāsns panna 40x28x6.8 cm ar metāla rokturiem	gab.	4	124.99
Vinv0204	Bollire panna Venezia Line, 28 cm	gab.	3	50.67
INV0672	Drošības skapis ar mehānisku slēdzeni, 300x120x250mm	gab.	1	143.99
INV0698	Dinamiskais pretizgulējumu matracis TGR-Y MB 001-1	gab.	1	55.99
INV0699	Dinamiskais pretizgulējumu matracis TGR-Y MB 001-1	gab.	1	55.99
INV0700	Dinamiskais pretizgulējumu matracis TGR-Y MB 001-1	gab.	1	55.99
INV0701	Dinamiskais pretizgulējumu matracis TGR-Y MB 001-1	gab.	1	55.99
INV0711	Medicīnas kušete	gab.	1	221.43
INV0712	Celšanas siksna ar augstu muguras atbalstu, izmērs L	gab.	1	186.22
INV0713	Ledusskapis Candy COHS 45EW	gab.	1	163.99
INV0715	Taisnstūra galds (1500x800x740 mm)	gab.	1	175.11
INV0716	Mobilais atvilktnu bloks (420x500xH600 mm)	gab.	1	125.87
INV0717	Skapis plats	gab.	1	479.21
INV0718	Sienas skapis (90x80 cm)	gab.	1	95.15
INV0719	Sienas skapis (90x80 cm)	gab.	1	101.89
INV0720	Galds-skapis	gab.	1	210.48
INV0721	Galds-skapis ar atvilktnēm	gab.	1	230.67
INV0722	Drēbju skapis Kalixtus	gab.	1	343.74
INV0723	Biroja krēsls	gab.	1	134.78
INV0724	Biroja krēsls	gab.	1	134.78
INV0725	Plaukts-skapis	gab.	1	104.45
INV0726	Plaukts-skapis	gab.	1	150.45
INV0731	Rakstāmgalds med.kab. (2000x1600x750mm)	gab.	1	372.67
M-instr020	Infūzijas sistēmu statīvs	gab.	1	0.00

M-instr023	MICROLIFE tonometrs Autom.BPB3 Comfort(augšd.)	gab.	1	89.99
M-instr024	Inhalators Nebulizer 405B	gab.	1	43.62
M-instr026	Pulsa oksimetr	gab.	2	41.98
M-instr027	Bezkontakta termometrs	gab.	1	33.29
M-instr028	Ledusskapja saldētavas termometrs	gab.	1	24.99
M-instr029	Otoskops Piccolight F.O LED melns	gab.	1	116.16
M-instr030	Divpusejs fonendoskops	gab.	1	11.98
M-instr031	AMBU maiss ar masku Nr.4, autoklavējams	gab.	1	51.15
M-instr032	Automātiskais digitāls asinsspiediena mērītājs Omron M3	gab.	1	83.49
Minv0238	Pirmās palīdzības aptieciņa	gab.	5	65.00
Minv0284	Pozicionēšanas spilvens 70x25x15/5	gab.	6	231.06
Minv0285	Spilvens kājām 26x20x16, ar fiksējošām siksnām	gab.	6	141.06
Minv0286	Griķu spilvens papēžiem	gab.	4	157.88
Minv0288	Slīdpalags (guļošu klientu pārvietošanai)	gab.	1	15.50
INV0003	Krēsls (koka) AIJA	gab.	1	0.00
INV0004	Krēsls (koka) AIJA	gab.	1	0.00
INV0005	Krēsls (koka) AIJA	gab.	1	0.00
INV0006	Krēsls (koka) AIJA	gab.	1	0.00
INV0007	Sols	gab.	1	0.00
INV0008	Sols	gab.	1	0.00
INV0017	Ēdamgalds	gab.	1	0.00
INV0018	Ēdamgalds	gab.	1	0.00
INV0019	Ēdamgalds	gab.	1	0.00
INV0020	Ēdamgalds	gab.	1	0.00
INV0022	Galds kabineta	gab.	1	0.00
INV0023	Galds kabineta	gab.	1	0.00
INV0034	Krēsls (ēdamtelpā I korpusā)	gab.	1	0.00
INV0035	Krēsls (ēdamtelpā I korpusā)	gab.	1	0.00
INV0036	Krēsls (ēdamtelpā I korpusā)	gab.	1	0.00
INV0037	Krēsls (ēdamtelpā I korpusā)	gab.	1	0.00
INV0038	Krēsls (ēdamtelpā I korpusā)	gab.	1	0.00
INV0039	Krēsls (ēdamtelpā I korpusā)	gab.	1	0.00
INV0040	Krēsls (ēdamtelpā I korpusā)	gab.	1	0.00
INV0041	Krēsls (ēdamtelpā I korpusā)	gab.	1	0.00
INV0042	Krēsls (ēdamtelpā I korpusā)	gab.	1	0.00
INV0043	Krēsls (ēdamtelpā I korpusā)	gab.	1	0.00

INV0044	Krēsls (ēdamtelpā I korpusā)	gab.	1	0.00
INV0045	Krēsls (ēdamtelpā I korpusā)	gab.	1	0.00
INV0046	Krēsls (ēdamtelpā I korpusā)	gab.	1	0.00
INV0047	Krēsls (ēdamtelpā I korpusā)	gab.	1	0.00
INV0048	Krēsls (ēdamtelpā I korpusā)	gab.	1	0.00
INV0049	Krēsls (ēdamtelpā I korpusā)	gab.	1	0.00
INV0050	Krēsls (ēdamtelpā I korpusā)	gab.	1	0.00
INV0051	Krēsls (ēdamtelpā I korpusā)	gab.	1	0.00
INV0052	Krēsls (ēdamtelpā I korpusā)	gab.	1	0.00
INV0053	Krēsls (ēdamtelpā I korpusā)	gab.	1	0.00
INV0054	Krēsls (ēdamtelpā I korpusā)	gab.	1	0.00
INV0055	Krēsls (ēdamtelpā I korpusā)	gab.	1	0.00
INV0056	Krēsls (ēdamtelpā I korpusā)	gab.	1	0.00
INV0057	Žurnālgaldiņš	gab.	1	0.00
INV0058	Žurnālgaldiņš	gab.	1	0.00
INV0059	Žurnālgaldiņš	gab.	1	0.00
INV0060	Skapītis ar atviktņēm	gab.	1	0.00
INV0061	Skapītis ar atviktņēm	gab.	1	0.00
INV0062	Skapītis	gab.	1	0.00
INV0063	Skapītis	gab.	1	0.00
INV0064	Skapītis	gab.	1	0.00
INV0065	Skapītis	gab.	1	0.00
INV0066	Skapītis	gab.	1	0.00
INV0068	Skapītis	gab.	1	0.00
INV0069	Skapītis	gab.	1	0.00
INV0070	Skapītis	gab.	1	0.00
INV0073	Skapītis	gab.	1	0.00
INV0074	Skapītis	gab.	1	0.00
INV0075	Skapītis	gab.	1	0.00
INV0076	Skapītis	gab.	1	0.00
INV0077	Skapītis	gab.	1	0.00
INV0079	Galdiņš	gab.	1	0.00
INV0080	Galdiņš	gab.	1	0.00
INV0081	Galdiņš	gab.	1	0.00
INV0082	Galdiņš	gab.	1	0.00
INV0098	Kumode Selena	gab.	1	0.00
INV0099	Kumode Selena	gab.	1	0.00
INV0100	Kumode	gab.	1	0.00
INV0101	Kumode	gab.	1	0.00
INV0103	Kumode	gab.	1	0.00
INV0104	Kumode 2+3 atviktņes	gab.	1	0.00
INV0109	Galds	gab.	1	0.00
INV0110	Galds	gab.	1	0.00
INV0112	Gulta	gab.	1	0.00
INV0113	Gulta	gab.	1	0.00
INV0116	Gulta	gab.	1	0.00
INV0123	Gulta	gab.	1	0.00

INV0128	TV Skapītis	gab.	1	0.00
INV0129	Rakstāmgalds	gab.	1	0.00
INV0130	Rakstāmgalds	gab.	1	0.00
INV0131	Rakstāmgalds	gab.	1	0.00
INV0141	Datora galds	gab.	1	0.00
INV0143	Skapis 2durvju	gab.	1	0.00
INV0144	Skapis 2durvju	gab.	1	0.00
INV0145	Skapis 2durvju	gab.	1	0.00
INV0146	Skapis 2durvju	gab.	1	0.00
INV0147	Skapis 2durvju	gab.	1	0.00
INV0148	Skapis 2durvju	gab.	1	0.00
INV0149	Skapis 2durvju	gab.	1	0.00
INV0150	Skapis 2durvju	gab.	1	0.00
INV0151	Skapis 2durvju	gab.	1	0.00
INV0152	Skapis 2durvju	gab.	1	0.00
INV0153	Skapis 2durvju	gab.	1	0.00
INV0154	Skapis 2durvju	gab.	1	0.00
INV0155	Skapis 2durvju	gab.	1	0.00
INV0156	Skapis 2durvju	gab.	1	0.00
INV0157	Skapis 2durvju	gab.	1	0.00
INV0161	Platformas ratiņi	gab.	1	0.00
INV0162	Platformas ratiņi	gab.	1	0.00
INV0163	Gludināmais dēlis	gab.	1	0.00
INV0164	Saliekamais steperis	gab.	1	0.00
INV0168	Naktsskapītis	gab.	1	0.00
INV0169	Naktsskapītis	gab.	1	0.00
INV0171	Naktsskapītis	gab.	1	0.00
INV0172	Naktsskapītis	gab.	1	0.00
INV0174	Naktsskapītis	gab.	1	0.00
INV0175	Naktsskapītis	gab.	1	0.00
INV0176	Naktsskapītis	gab.	1	0.00
INV0177	Naktsskapītis	gab.	1	0.00
INV0178	Naktsskapītis	gab.	1	0.00
INV0182	Naktsskapītis	gab.	1	0.00
INV0183	Ugunsdzēsamais aparāts m/aut	gab.	1	0.00
INV0186	Krēsls ar metāla kājām	gab.	1	0.00
INV0187	Krēsls ar metāla kājām	gab.	1	0.00
INV0188	Krēsls ar metāla kājām	gab.	1	0.00
INV0189	Krēsls ar metāla kājām	gab.	1	0.00
INV0190	Krēsls ar metāla kājām	gab.	1	0.00
INV0191	Krēsls ar metāla kājām	gab.	1	0.00
INV0193	Krēsls ar metāla kājām	gab.	1	0.00
INV0194	Krēsls ar metāla kājām	gab.	1	0.00
INV0195	Krēsls ar metāla kājām	gab.	1	0.00
INV0196	Krēsls ar metāla kājām	gab.	1	0.00
INV0197	Krēsls ar metāla kājām	gab.	1	0.00

INV0198	Krēsls ar metāla kājām	gab.	1	0.00
INV0199	Krēsls ar metāla kājām	gab.	1	0.00
INV0200	Krēsls ar metāla kājām	gab.	1	0.00
INV0201	Krēsls ar metāla kājām	gab.	1	0.00
INV0202	Krēsls ar metāla kājām	gab.	1	0.00
INV0203	Krēsls ar metāla kājām	gab.	1	0.00
INV0204	Krēsls ar metāla kājām	gab.	1	0.00
INV0205	Krēsls ar metāla kājām	gab.	1	0.00
INV0206	Krēsls ar metāla kājām	gab.	1	0.00
INV0207	Krēsls ar metāla kājām	gab.	1	0.00
INV0208	Krēsls ar metāla kājām	gab.	1	0.00
INV0209	Krēsls ar metāla kājām	gab.	1	0.00
INV0210	Krēsls ar metāla kājām	gab.	1	0.00
INV0211	Krēsls ar metāla kājām	gab.	1	0.00
INV0212	Krēsls ar metāla kājām	gab.	1	0.00
INV0213	Krēsls ar metāla kājām	gab.	1	0.00
INV0214	Krēsls ar metāla kājām	gab.	1	0.00
INV0215	Krēsls ar metāla kājām	gab.	1	0.00
INV0217	Krēsls ar metāla kājām	gab.	1	0.00
INV0218	Krēsls ar metāla kājām	gab.	1	0.00
INV0219	Krēsls ar metāla kājām	gab.	1	0.00
INV0220	Krēsls ar metāla kājām	gab.	1	0.00
INV0221	Krēsls ar metāla kājām	gab.	1	0.00
INV0222	Krēsls ar metāla kājām	gab.	1	0.00
INV0223	Krēsls ar metāla kājām	gab.	1	0.00
INV0224	Krēsls ar metāla kājām	gab.	1	0.00
INV0225	Krēsls ar metāla kājām	gab.	1	0.00
INV0226	Krēsls ar metāla kājām	gab.	1	0.00
INV0227	Krēsls ar metāla kājām	gab.	1	0.00
INV0228	Krēsls (koka)	gab.	1	0.00
INV0234	Dušas sols ar regulējamu augstumu	gab.	1	0.00
INV0236	Sienas skapītis	gab.	1	0.00
INV0237	Atslēgu skapītis	gab.	1	0.00
INV0238	Atslēgu skapītis	gab.	1	0.00
INV0239	Atslēgu skapītis	gab.	1	0.00
INV0240	Atslēgu skapītis	gab.	1	0.00
INV0244	Izlietne ar skapīti	gab.	1	0.00
INV0245	Konteiners 240 l (zaļš)	gab.	1	0.00
INV0246	Konteiners 240 l (zaļš)	gab.	1	0.00
INV0247	Mikroviļņu krāsns SAMSUNG, 20 L	gab.	1	0.00
INV0255	Ugunsdzēsības aparāts OU	gab.	1	0.00
INV0256	Ugunsdzēsības aparāts OU	gab.	1	0.00
INV0257	Elektroniskie svāri	gab.	1	0.00
INV0258	Gulta vienvietīga	gab.	1	0.00
INV0259	Gulta vienvietīga	gab.	1	0.00

INV0262	Gultas galdiņš	gab.	1	0.00
INV0263	Gultas galdiņš	gab.	1	0.00
INV0264	Krēsls-tualete	gab.	1	0.00
INV0265	Krēsls-tualete	gab.	1	0.00
INV0267	Krēsls-tualete	gab.	1	0.00
INV0268	Krēsls-tualete	gab.	1	0.00
INV0269	Krēsls-tualete	gab.	1	0.00
INV0270	Krēsls-tualete	gab.	1	0.00
INV0271	Krēsls-tualete	gab.	1	0.00
INV0272	Krēsls-tualete	gab.	1	0.00
INV0273	Krēsls-tualete	gab.	1	0.00
INV0274	Krēsls-tualete	gab.	1	0.00
INV0275	Skapis- galds	gab.	1	0.00
INV0276	Pusdienu galds	gab.	1	0.00
INV0277	Kafijas automāts BRAUN	gab.	1	0.00
INV0281	Monitors LG	gab.	1	0.00
INV0282	Monitors ViewSonic VG2439M-LED 23"6W FHD	gab.	1	0.00
INV0284	Plīts Indesit	gab.	1	0.00
INV0286	Šujmašīna	gab.	1	0.00
INV0290	Putekļu sūcējs Elektrolux	gab.	1	0.00
INV0291	Magnētiskā tāfele	gab.	1	0.00
INV0292	Magnētiskā tāfele	gab.	1	0.00
INV0293	Darba krēsls (virt.vad.)	gab.	1	0.00
INV0295	Plaukts grāmatvedības dokumentiem	gab.	1	0.00
INV0296	Virtuves iekārta (darbin.dežūrtelpā)	gab.	1	0.00
INV0297	Galdiņš ar spoguļi frizētavai	gab.	1	0.00
INV0299	Ēdamgalds	gab.	1	0.00
INV0300	Ēdamgalds	gab.	1	0.00
INV0302	Skapītis ar atviktņi	gab.	1	0.00
INV0303	Virtuves taburete	gab.	1	0.00
INV0304	Virtuves taburete	gab.	1	0.00
INV0305	Virtuves taburete	gab.	1	0.00
INV0307	Galdiņš pie gultas	gab.	1	0.00
INV0308	Galdiņš pie gultas	gab.	1	0.00
INV0309	Galdiņš Royal 70x70x52cm	gab.	1	0.00
INV0311	Seifs Miolans mod.P8	gab.	1	0.00
INV0315	UPS 650v	gab.	1	0.00
INV0316	UPS 650v	gab.	1	0.00
INV0319	Antresols FOCUS, 3 durvj.	gab.	1	0.00
INV0320	Ēdināšanas dēlis (galdiņš pie gultas)	gab.	1	0.00
INV0321	Ēdināšanas dēlis (galdiņš pie gultas)	gab.	1	0.00
INV0322	Ēdināšanas dēlis (galdiņš pie gultas)	gab.	1	0.00

INV0326	Kāpnes alumīnija	gab.	1	0.00
INV0327	Kāpnes alumīnija	gab.	1	0.00
INV0328	Krēsls DAVE (melns) c/virt.	gab.	1	0.00
INV0329	Krēsls DAVE (melns) c/virt.	gab.	1	0.00
INV0330	Krēsls DAVE (melns) c/virt.	gab.	1	0.00
INV0331	Krēsls DAVE (melns) c/virt.	gab.	1	0.00
INV0332	Krēsls DAVE (melns) c/virt.	gab.	1	0.00
INV0333	Krēsls DAVE (melns) c/virt.	gab.	1	0.00
INV0334	Krēsls DAVE (melns) c/virt.	gab.	1	0.00
INV0335	Krēsls DAVE (melns) c/virt.	gab.	1	0.00
INV0336	Krēsls DAVE (melns) c/virt.	gab.	1	0.00
INV0337	Krēsls DAVE (melns) c/virt.	gab.	1	0.00
INV0338	Krēsls DAVE (melns) c/virt.	gab.	1	0.00
INV0339	Ledusskapis Elektrolux ERT1501F0W2	gab.	1	0.00
INV0341	Mākslīgā egle	gab.	1	0.00
INV0344	Plastmasas konteiners metāla režģī 750 litri	gab.	1	0.00
INV0347	Skapis FOCUS 3 durvj.	gab.	1	0.00
INV0348	TV stikla galds	gab.	1	0.00
INV0349	TV stikla galds	gab.	1	0.00
INV0350	TV stikla galds	gab.	1	0.00
INV0351	TV stikla galds	gab.	1	0.00
INV0352	TV stikla galds	gab.	1	0.00
INV0353	Atvilktnu skapis ar ritenīšiem, 3 atvilktnes	gab.	1	0.00
INV0356	Koka gulta	gab.	1	0.00
INV0357	Koka gulta	gab.	1	0.00
INV0360	Koka gulta	gab.	1	0.00
INV0362	Krēsls saliekams	gab.	1	0.00
INV0363	Krēsls saliekams	gab.	1	0.00
INV0364	Ķerra 1 riteņu metāla	gab.	1	0.00
INV0365	Gulta funkcionālā	gab.	1	0.00
INV0368	Gulta funkcionālā	gab.	1	0.00
INV0369	Gulta funkcionālā	gab.	1	0.00
INV0370	Gulta funkcionālā	gab.	1	0.00
INV0372	Soliņš vannas istabai	gab.	1	0.00
INV0373	Staigulis ar elkoņu balstiem	gab.	1	0.00
INV0374	Staigulis ar elkoņu balstiem	gab.	1	0.00
INV0375	Staigulis ar elkoņu balstiem	gab.	1	0.00
INV0376	Invalīdu ratīņkrēsls	gab.	1	0.00
INV0377	Televizors PHILIPS	gab.	1	0.00
INV0378	Skapis ar bīdāmām durvīm	gab.	1	0.00
INV0379	Pusdienu galds	gab.	1	0.00
INV0381	Taburete	gab.	1	0.00
INV0382	Gulta Retro	gab.	1	0.00
INV0383	Elektriskā plīts ZANUSSI	gab.	1	0.00
INV0386	Naktsskapītis	gab.	1	0.00

INV0387	Darba galds ar plauktu	gab.	1	0.00
INV0388	Darba krēsls	gab.	1	0.00
INV0389	Darba krēsls	gab.	1	0.00
INV0391	Skapītis pie gultas	gab.	1	0.00
INV0392	Skapītis pie gultas ar izvelkamu dēli	gab.	1	0.00
INV0393	Skapītis pie gultas ar izvelkamu dēli	gab.	1	0.00
INV0394	Skapītis pie gultas ar izvelkamu dēli	gab.	1	0.00
INV0396	Ugunsdzēsības aparāts PA-6 ABC	gab.	1	0.00
INV0397	Ugunsdzēsības aparāts PA-6 ABC	gab.	1	0.00
INV0398	Ugunsdzēsības aparāts PA-6 ABC	gab.	1	0.00
INV0399	Ugunsdzēsības aparāts PA-6 ABC	gab.	1	0.00
INV0400	Ugunsdzēsības aparāts PA-6 ABC	gab.	1	0.00
INV0401	Ugunsdzēsības aparāts PA-6 ABC	gab.	1	0.00
INV0402	Ugunsdzēsības aparāts PA-6 ABC	gab.	1	0.00
INV0403	Ugunsdzēsības aparāts PA-6 ABC	gab.	1	0.00
INV0404	Ugunsdzēsības aparāts PA-6 ABC	gab.	1	0.00
INV0405	Ugunsdzēsības aparāts PA-6 ABC	gab.	1	0.00
INV0406	Ugunsdzēsības aparāts PA-6 ABC	gab.	1	0.00
INV0407	Ugunsdzēsības aparāts PA-6 ABC	gab.	1	0.00
INV0408	Ugunsdzēsības aparāts PA-6 ABC	gab.	1	0.00
INV0409	Ugunsdzēsības aparāts PA-6 ABC	gab.	1	0.00
INV0410	Galdiņš pie gultas, bēšs	gab.	1	0.00
INV0411	Galdiņš pie gultas, bēšs	gab.	1	0.00
INV0412	Galdiņš pie gultas, bēšs	gab.	1	0.00
INV0413	Aizslietnis uz riteņiem	gab.	1	0.00
INV0414	Ugunsdzēsības šļūtene ar piederumiem	gab.	1	0.00
INV0415	Ugunsdzēsības šļūtene ar piederumiem	gab.	1	0.00
INV0416	Ugunsdzēsības šļūtene ar piederumiem	gab.	1	0.00
INV0417	Ugunsdzēsības šļūtene ar piederumiem	gab.	1	0.00
INV0418	Ugunsdzēsības šļūtene ar piederumiem	gab.	1	0.00

INV0419	Ledusskapis Sencor SSB461	gab.	1	0.00
INV0420	Leņķzāģis Hyundai	gab.	1	0.00
INV0421	Konferenču krēsls	gab.	1	0.00
INV0422	Konferenču krēsls	gab.	1	0.00
INV0423	Konferenču krēsls	gab.	1	0.00
INV0424	Konferenču krēsls	gab.	1	0.00
INV0425	Konferenču krēsls	gab.	1	0.00
INV0426	Konferenču krēsls	gab.	1	0.00
INV0427	Konferenču krēsls	gab.	1	0.00
INV0428	Konferenču krēsls	gab.	1	0.00
INV0429	Konferenču krēsls	gab.	1	0.00
INV0430	Konferenču krēsls	gab.	1	0.00
INV0431	Konferenču krēsls	gab.	1	0.00
INV0432	Konferenču krēsls	gab.	1	0.00
INV0433	Konferenču krēsls	gab.	1	0.00
INV0434	Konferenču krēsls	gab.	1	0.00
INV0435	Konferenču krēsls	gab.	1	0.00
INV0436	Konferenču krēsls	gab.	1	0.00
INV0437	Konferenču krēsls	gab.	1	0.00
INV0438	Konferenču krēsls	gab.	1	0.00
INV0439	Konferenču krēsls	gab.	1	0.00
INV0440	Konferenču krēsls	gab.	1	0.00
INV0441	Konferenču krēsls	gab.	1	0.00
INV0442	Konferenču krēsls	gab.	1	0.00
INV0443	Konferenču krēsls	gab.	1	0.00
INV0444	Konferenču krēsls	gab.	1	0.00
INV0449	Kumode MARK ar 5 atvilk.	gab.	1	0.00
INV0450	Kumode MARK ar 5 atvilk.	gab.	1	0.00
INV0451	Nerūsējoša tērauda ratiņi pārvadāšanai, 2 plaukti	gab.	1	0.00
INV0454	Konferenču krēsls	gab.	1	0.00
INV0455	Konferenču krēsls	gab.	1	0.00
INV0456	Konferenču krēsls	gab.	1	0.00
INV0457	Konferenču krēsls	gab.	1	0.00
INV0458	Konferenču krēsls	gab.	1	0.00
INV0459	Konferenču krēsls	gab.	1	0.00
INV0460	Konferenču krēsls	gab.	1	0.00
INV0461	Konferenču krēsls	gab.	1	0.00
INV0462	Konferenču krēsls	gab.	1	0.00
INV0463	Konferenču krēsls	gab.	1	0.00
INV0464	Konferenču krēsls	gab.	1	0.00
INV0465	Konferenču krēsls	gab.	1	0.00
INV0466	Konferenču krēsls	gab.	1	0.00
INV0467	Konferenču krēsls	gab.	1	0.00
INV0468	Konferenču krēsls	gab.	1	0.00
INV0469	Konferenču krēsls	gab.	1	0.00
INV0470	Konferenču krēsls	gab.	1	0.00

INV0471	Konferenču krēsls	gab.	1	0.00
INV0472	Konferenču krēsls	gab.	1	0.00
INV0473	Konferenču krēsls	gab.	1	0.00
INV0474	Konferenču krēsls	gab.	1	0.00
INV0475	Konferenču krēsls	gab.	1	0.00
INV0476	Konferenču krēsls	gab.	1	0.00
INV0477	Konferenču krēsls	gab.	1	0.00
INV0478	Konferenču krēsls	gab.	1	0.00
INV0479	Konferenču krēsls	gab.	1	0.00
INV0480	Konferenču krēsls	gab.	1	0.00
INV0481	Konferenču krēsls	gab.	1	0.00
INV0482	Konferenču krēsls	gab.	1	0.00
INV0483	Konferenču krēsls	gab.	1	0.00
INV0484	Konferenču krēsls	gab.	1	0.00
INV0485	Konferenču krēsls	gab.	1	0.00
INV0486	Konferenču krēsls	gab.	1	0.00
INV0487	Konferenču krēsls	gab.	1	0.00
INV0488	Konferenču krēsls	gab.	1	0.00
INV0489	Konferenču krēsls	gab.	1	0.00
INV0490	Konferenču krēsls	gab.	1	0.00
INV0491	Konferenču krēsls	gab.	1	0.00
INV0492	Konferenču krēsls	gab.	1	0.00
INV0493	Konferenču krēsls	gab.	1	0.00
INV0494	Konferenču krēsls	gab.	1	0.00
INV0495	Konferenču krēsls	gab.	1	0.00
INV0496	Konferenču krēsls	gab.	1	0.00
INV0497	Konferenču krēsls	gab.	1	0.00
INV0498	Konferenču krēsls	gab.	1	0.00
INV0499	Konferenču krēsls	gab.	1	0.00
INV0500	Konferenču krēsls	gab.	1	0.00
INV0501	Konferenču krēsls	gab.	1	0.00
INV0502	Konferenču krēsls	gab.	1	0.00
INV0508	Galdiņš pie gultas, pelēks	gab.	1	0.00
INV0509	Galdiņš pie gultas, pelēks	gab.	1	0.00
INV0510	Galdiņš pie gultas, pelēks	gab.	1	0.00
INV0511	Galdiņš pie gultas, pelēks	gab.	1	0.00
INV0512	Multifunkc. iekārta SAMSUNG SI-M2070	gab.	1	0.00
INV0513	Putekļu sūcējs AD 7017/ADLER	gab.	1	0.00
INV0514	Telekom. iekārta Gigaset C530HX	gab.	1	0.00
INV0516	Telekom. iekārta Gigaset C530IP	gab.	1	0.00
INV0517	Telekom. iekārta Grandstream GXP1625	gab.	1	0.00
INV0518	Telekom. iekārta Grandstream GXP1625	gab.	1	0.00

INV0519	Telekom.iekārta Grandstream GXP1625	gab.	1	0.00
INV0520	Skapītis pie gultas VIRGO	gab.	1	0.00
INV0521	Skapītis pie gultas VIRGO	gab.	1	0.00
INV0522	Dīvāns, 181x81x91cm	gab.	1	0.00
INV0527	Datorkomplekts	gab.	1	0.00
INV0534	Rāmis staigāšanas 2109 saliek.(110kg)	gab.	1	0.00
INV0535	Rāmis staigāšanas 2109 saliek.(110kg)	gab.	1	0.00
INV0536	Rāmis staigāšanas 2109 saliek.(110kg)	gab.	1	0.00
INV0537	Rāmis staigāšanas 2109 saliek.(110kg)	gab.	1	0.00
INV0538	Rāmis staigāšanas 2109 saliek.(110kg)	gab.	1	0.00
INV0539	Atkritumu konteiners 240L, zaļš	gab.	1	0.00
INV0550	Skapītis pie gultas VIRGO H ar izvelkamu dēli	gab.	1	0.00
INV0551	Skapītis pie gultas VIRGO H ar izvelkamu dēli	gab.	1	0.00
INV0552	Skapītis pie gultas VIRGO H ar izvelkamu dēli	gab.	1	0.00
INV0553	Skapītis pie gultas VIRGO H ar izvelkamu dēli	gab.	1	0.00
INV0554	Skapītis pie gultas VIRGO H ar izvelkamu dēli	gab.	1	0.00
INV0556	Skapītis pie gultas VIRGO H ar izvelkamu dēli	gab.	1	0.00
INV0557	Ķerra 100L	gab.	1	0.00
INV0558	Universāls invalīdu ratiņkrēsls 46cm	gab.	1	0.00
INV0559	Universāls invalīdu ratiņkrēsls 46cm	gab.	1	0.00
INV0561	Saldētava Snaige F22SM-P10001	gab.	1	0.00
INV0562	(RBPOE) Mikrotik POE konvertieris	gab.	1	0.00
INV0563	Tīkla Komutators TP-Link TL-SF1005D	gab.	1	0.00
INV0564	Tīkla Komutators TP-Link TL-SF1005D	gab.	1	0.00
INV0565	(RB951Ui-2nD) RouterBoard hAP	gab.	1	0.00
INV0566	RouterBOARD 951-2HnD (EU)	gab.	1	0.00
INV0567	(RBSXTsq5nD) SXTsq Lite5	gab.	1	0.00
INV0568	(RBSXTsq5nD) SXTsq Lite5	gab.	1	0.00
INV0573	Telekom.iekārta Gigaset A510IP bāze	gab.	1	0.00
INV0575	Tahta Tapczanik	gab.	1	0.00

INV0576	Datora galds (gr-bā)	gab.	1	0.00
INV0577	Datora galds (gr-bā)	gab.	1	0.00
INV0578	Atvilktnu skapis (gr-bā)	gab.	1	0.00
INV0579	Atvilktnu skapis (gr-bā)	gab.	1	0.00
INV0580	Dokumentu skapis ar 2 durvīm (gr-bā)	gab.	1	0.00
INV0581	Dokumentu skapis ar 4 durvīm (gr-bā)	gab.	1	0.00
INV0582	Skapis 2-durvju (soc.kab.)	gab.	1	0.00
INV0583	Skapis 2-durvju (vad.kab.)	gab.	1	0.00
INV0587	Sienas plaukts (gr-ba)	gab.	1	0.00
INV0588	Sienas plaukts (gr-ba)	gab.	1	0.00
INV0589	Koka gulta ar matraci	gab.	1	0.00
INV0590	Koka gulta ar matraci	gab.	1	0.00
INV0591	Naktsskapītis	gab.	1	0.00
INV0592	Naktsskapītis	gab.	1	0.00
INV0593	Divdurvju skapis	gab.	1	0.00
INV0594	Divdurvju skapis	gab.	1	0.00
INV0599	Funkcionālā gulta Economic II (lietota)	gab.	1	0.00
INV0600	Funkcionālā gulta Economic II (lietota)	gab.	1	0.00
INV0601	Funkcionālā gulta Economic II (lietota)	gab.	1	0.00
INV0612	Aizslietnis uz riteņiem 3 sekcijas 180x185cm	gab.	1	0.00
INV0613	Aizslietnis uz riteņiem 3 sekcijas 180x185cm	gab.	1	0.00
INV0614	Aizslietnis uz riteņiem 3 sekcijas 180x185cm	gab.	1	0.00
INV0615	Trauku mazgāšanas vanna, 2 sekcijas	gab.	1	0.00
INV0617	Plaukts 1100+11/ ķirsis	gab.	1	0.00
INV0618	Tahta Tapczanik PROMO	gab.	1	0.00
INV0619	Stends roku dezinfekcijai	gab.	1	0.00
INV0620	Televizors Allview 32ATC5000-H	gab.	1	0.00
INV0621	Televizors THOMSON 40FD3306	gab.	1	0.00
INV0622	Dīvāns 120*195 KANAPA (bez galiem)	gab.	1	0.00
INV0623	Pagarināmās kāpnes, 2x9 pakāpieni, 5000mm	gab.	1	0.00
INV0624	Akumulatora skrūvgriezis	gab.	1	0.00
INV0625	Dokumentu smalcinātājs 53C, Powershred Fellowes	gab.	1	0.00
INV0626	Skapītis pie gultas ar izvelkamu dēli	gab.	1	0.00
INV0627	Skapītis pie gultas ar izvelkamu dēli	gab.	1	0.00

INV0628	Skapītis pie gultas ar izvelkamu dēli	gab.	1	0.00
INV0629	Skapītis pie gultas ar izvelkamu dēli	gab.	1	0.00
INV0630	Universāls invalīdu ratiņkrēsls Jazz S50, 50cm	gab.	1	0.00
INV0631	Universāls invalīdu ratiņkrēsls 708D, 50cm	gab.	1	0.00
INV0632	HP Laser MFP 137tnw printeris	gab.	1	0.00
INV0633	Kamera WEBKAM TYRO	gab.	1	0.00
INV0634	Kamera WEBKAM TYRO	gab.	1	0.00
INV0635	Kamera WEBKAM TYRO	gab.	1	0.00
INV0638	Datorgalds Sol-01	gab.	1	0.00
INV0639	Printeris HP Laser Pro M227fdn	gab.	1	0.00
INV0640	Camera WEBKAM USB2 pro Spotlight 16428TRUST	gab.	1	0.00
INV0641	Skapis 2durvju	gab.	1	0.00
INV0642	Skapis 2durvju	gab.	1	0.00
INV0643	Skapis 2durvju	gab.	1	0.00
INV0644	Sienas skapītis ar stikliem	gab.	1	0.00
INV0645	Universāls invalīdu ratiņkrēsla Jazz S50, 48cm platumā	gab.	1	263.54
INV0646	Universāls invalīdu ratiņkrēsla Jazz S50, 48cm platumā	gab.	1	263.54
INV0647	Dušas/tualetes ratiņi Clean 49cm (komplekts 2)	gab.	1	233.53
INV0648	Ratiņi ar plauktiem MOVE, 3 plaukti (med.)	gab.	1	196.02
INV0649	Motorzāģis Husgvarna	gab.	1	279.00
INV0650	Nepārtrauktās barošanas bloks Riello Net Power	gab.	1	84.83
INV0651	Ratiņkrēsls HO11-43	gab.	1	213.20
INV0652	Ratiņkrēsls HO11-40	gab.	1	213.20
INV0653	LED televizors Philips 32	gab.	1	194.65
INV0654	LED televizors Philips 32	gab.	1	194.65
INV0655	LED televizors Philips 32	gab.	1	194.66
INV0656	Tīkla komutators Mikrotik CRS112-8P-4S-IN switch 8x Gigabit	gab.	1	175.45
INV0657	Tīkla komutators Mikrotik CRS112-8P-4S-IN switch 8x Gigabit	gab.	1	175.45
INV0658	Komutators DS-3E0106HP-E	gab.	1	41.36
INV0659	Komutators DS-3E0310HP-E	gab.	1	89.10
INV0660	AcuSense 16 kanālu NVR DS-7616NHI-K2	gab.	1	158.63

INV0661	Cietais disks Seagate SkYhawk 2TB ST2000VH015	gab.	1	69.99
INV0662	Cietais disks Seagate SkYhawk 2TB ST2000VH015	gab.	1	69.99
INV0663	IP kamera Bullet DS-2CD2T47G2-L(2.8mm), (BK melnā)	gab.	1	172.53
INV0664	IP kamera Turret DS-2CD2347G2-LU(2.8mm), (C) melnā	gab.	1	156.25
INV0665	IP kamera Bullet DS-2CD2047G2-LU(2.8mm), (BK melnā)	gab.	1	149.46
INV0666	IP kamera Bullet DS-2CD2047G2-LU(2.8mm), (BK melnā)	gab.	1	149.46
INV0667	IP kamera Bullet DS-2CD2047G2-LU(2.8mm), (BK melnā)	gab.	1	298.89
INV0668	IP kamera Bullet DS-2CD2047G2-LU(2.8mm), (BK melnā)	gab.	1	298.89
INV0669	IP kamera Dome DS-2CD2143G2-I (2.8mm)	gab.	1	108.45
INV0670	IP kamera Dome DS-2CD2143G2-I (2.8mm)	gab.	1	108.45
INV0671	IP kamera Dome DS-2CD2143G2-I (2.8mm)	gab.	1	108.45
INV0673	Bezvadu piekļuves punkts/maršrutētājs RBcAPGi-5acD2nD	gab.	1	69.98
INV0674	Bezvadu piekļuves punkts/maršrutētājs RBcAPGi-5acD2nD	gab.	1	69.96
INV0675	Bezvadu piekļuves punkts/maršrutētājs RBcAPGi-5acD2nD	gab.	1	69.96
INV0676	Bezvadu piekļuves punkts/maršrutētājs RBcAPGi-5acD2nD	gab.	1	69.96
INV0677	Bezvadu piekļuves punkts/maršrutētājs RBcAPGi-5acD2nD	gab.	1	69.96
INV0678	Bezvadu piekļuves punkts/maršrutētājs RBcAPGi-5acD2nD	gab.	1	69.96
INV0679	Bezvadu piekļuves punkts/maršrutētājs RBcAPGi-5acD2nD	gab.	1	69.96
INV0680	Bezvadu piekļuves punkts/maršrutētājs RBcAPGi-5acD2nD	gab.	1	69.96

INV0681	Ratiņi-MOP (apkopējai)	gab.	1	246.73
INV0682	Ratiņi-MOP (apkopējai)	gab.	1	246.74
INV0683	Ugunsdzēsības aparāts PA-6	gab.	1	47.81
INV0684	Ugunsdzēsības aparāts PA-6	gab.	1	47.81
INV0685	Ugunsdzēsības aparāts PA-6	gab.	1	47.81
INV0686	Ugunsdzēsības aparāts PA-6	gab.	1	47.81
INV0687	Ugunsdzēsības aparāts PA-6	gab.	1	47.81
INV0688	Ugunsdzēsības aparāts PA-6	gab.	1	47.81
INV0689	Skapītis pie gultas VIRGO H ar izvelkamu dēli	gab.	1	285.01
INV0690	Skapītis pie gultas VIRGO H ar izvelkamu dēli	gab.	1	285.00
INV0691	Eļļas radiators Comfort 11-s 2500W	gab.	1	88.50
INV0692	Eļļas radiators Comfort 11-s 2500W	gab.	1	88.50
INV0693	Eļļas radiators Comfort 11-s 2500W	gab.	1	88.50
INV0694	Eļļas radiators Comfort 11-s 2500W	gab.	1	88.50
INV0695	Daudzfunkciju lāzerprinteris HP Color Laser MFP 179fnw 4ZB97A	gab.	1	289.99
INV0696	Daudzfunkciju tintes printeris Epson EcoTank L3250 (RB750Gr3) RouterBOARD hEX	gab.	1	199.99
INV0707	Galdiņš ar 2 atvilktnēm (med)	gab.	1	145.00
INV0708	Meistara krēsls, balts (med)	gab.	1	42.00
INV0709	Meistara krēsls, balts (med)	gab.	1	42.00
INV0710	Meistara krēsls, balts (med)	gab.	1	42.00
INV0727	IP kamera Dome DS-2CD2146G2-1(2,8mm)	gab.	1	107.85
INV0728	Komutators DS-3E0106HP-E	gab.	1	41.34
INV0729	ID Camera Bullet/DS-2CD2T47G2H-LI(2,8mm)	gab.	1	185.39
INV0730	ID Camera Bullet/DS-2CD2T47G2H-LI(2,8mm)	gab.	1	185.39
INV0737	Trimmeris DAEWOO DABC 420E, 255-420mm, 1.25kW	gab.	1	179.00
INV0738	Platformas ratiņi	gab.	1	113.74
INV0739	Platformas ratiņi	gab.	1	128.26
INV0740	Ratiņkrēsls Steelman travel, 48 cm	gab.	1	186.30
INV0741	Ratiņkrēsls Steelman travel, 48 cm	gab.	1	186.30
Minv0073	Trenažieris Mini Exercise Bike inSPORTline Pynero	gab.	1	0.00
Minv0300	Mikroviļņu krāsns/Adler 20L	gab.	1	47.99
INV0571	Televizors PHILIPS 58 collas	gab.	1	0.00
INV0572	Televizors SAMSUNG 55 collas	gab.	1	0.00

INV0602	Sistēmas bloks (datora)	gab.	1	0.00
INV0603	Sistēmas bloks (datora)	gab.	1	0.00
INV0604	Sistēmas bloks (datora)	gab.	1	0.00
INV0605	Sistēmas bloks (datora)	gab.	1	0.00
INV0606	Sistēmas bloks (datora)	gab.	1	0.00
INV0607	Monitors	gab.	1	0.00
INV0608	Monitors	gab.	1	0.00
INV0609	Monitors	gab.	1	0.00
INV0610	Monitors	gab.	1	0.00
INV0611	Monitors	gab.	1	0.00
INV0742	Matracis 90x200x14 ar pārvalku	gab.	1	199.00
INV0743	Matracis 90x200x14 ar pārvalku	gab.	1	199.00
INV0744	Skapītis pie gultas ar izvelkamu dēli	gab.	1	285.01
INV0745	Skapītis pie gultas ar izvelkamu dēli	gab.	1	285.01
INV0746	Skapītis pie gultas ar izvelkamu dēli	gab.	1	285.01
INV0747	Skapītis pie gultas ar izvelkamu dēli	gab.	1	285.01
INV0714	Bārdas skuveklis Philips, melns	gab.	1	68.89
Minv0249	Nagu frēze 85W	gab.	1	172.50
Minv0294	Komplekts ieaugušu nagu apstrādei	gab.	1	11.99
Minv0296	Matu griešanas mašīna MOSER 1230	gab.	1	83.40
	Kopā		597.00	16 166.36

Domes priekšsēdētājs

Aivars Okmanis

4. pielikums



5. pielikums

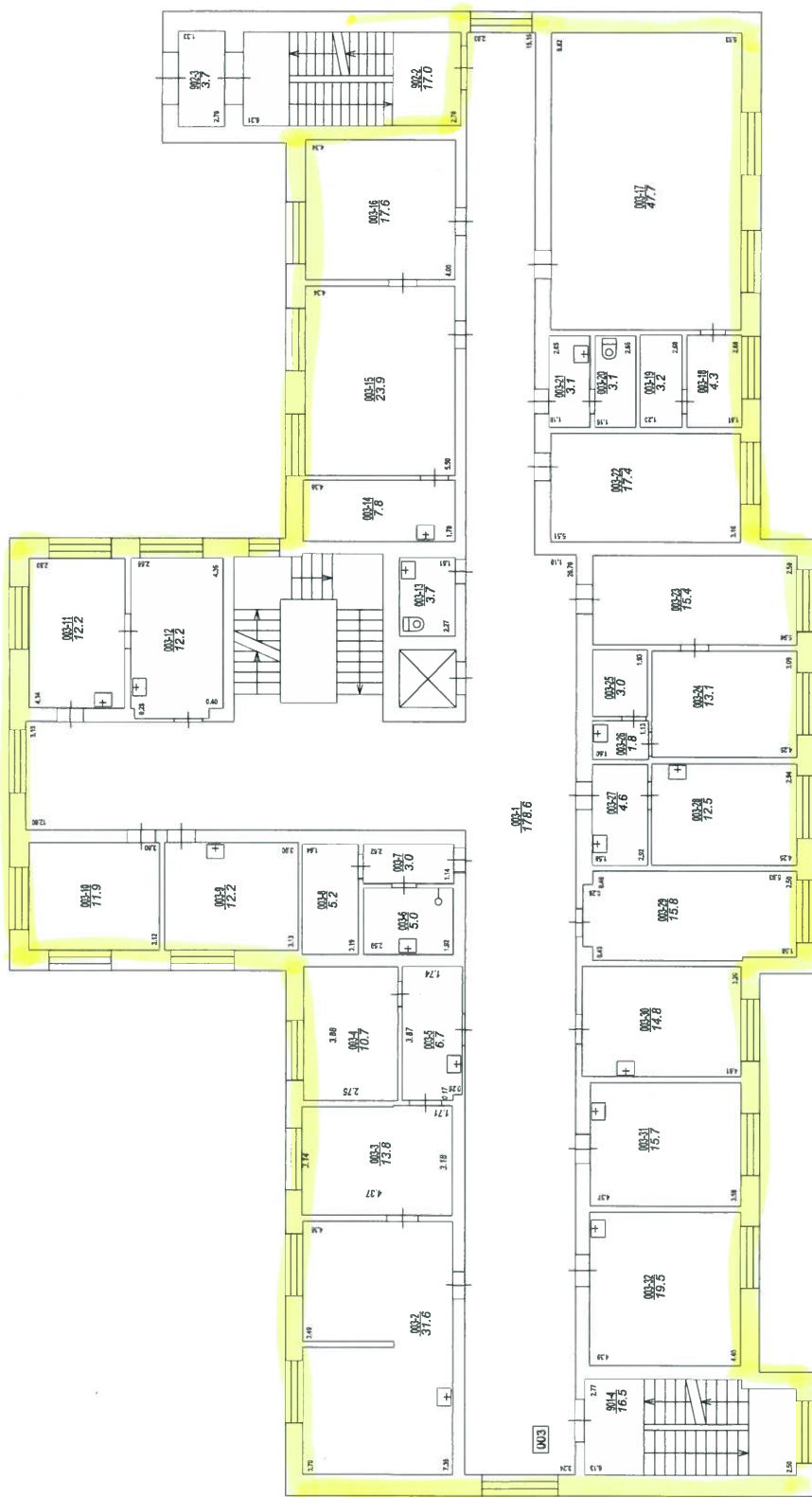



BAUSKAS NOVADA DOME

Uzvaras iela 1, Bauska, Bauskas nov., LV-3901
tālr. 63922238, e-pasts: pasts@bauskasnovads.lv, www.bauskasnovads.lv

LĒMUMS Bauskā

2025. gada 27. februārī

Nr. 57 (prot. Nr. 2, 20. p.)

Par galvojuma sniegšanu pašvaldības kapitālsabiedrības SIA “Bauskas novada komunālserviss” aizņēmumam kurināmā iegādei

2025. gada 14. februārī Bauskas novada pašvaldībā saņemts SIA “Bauskas novada komunālserviss” valdes locekļu Ģirta Kolendo un Uģa Saukuma iesniegums “Par galvojuma sniegšanu aizņēmumam kurināmā iegādei” ar lūgumu sniegt galvojumu aizņēmuma saņemšanai kurināmā iegādei 2025. gadā.

Likuma “Par valsts budžetu 2025. gadam un budžeta ietvaru 2025., 2026. un 2027. gadam” 38. panta otrā daļa nosaka, ka pašvaldību kapitālsabiedrībām ir tiesības saņemt valsts budžeta aizdevumu kurināmā iegādei ar pašvaldības galvojumu. Aizdevuma atmaksas termiņš ir līdz diviem gadiem ar atlikto pamatsummas maksājumu līdz vienam gadam no aizdevuma līguma noslēgšanas dienas.

Bauskas novada dome nolemj:

1. Sniegt galvojumu pašvaldības kapitālsabiedrībai SIA “Bauskas novada komunālserviss”, reģistrācijas Nr.43603011586, juridiskā adrese: Bauskas novads, Bauska, Biržu iela 8A, LV-3901, kur pašvaldība ir 100 procentu kapitāldaļu turētāja, aizņēmuma saņemšanai 1 000 000 *euro* (viens miljons *euro*) apmērā kurināmā iegādei.
2. SIA “Bauskas novada komunālserviss” ņemt 1. punktā minēto aizņēmumu 1 000 000 *euro* (viens miljons *euro*) apmērā no Valsts kases ar tās noteikto procentu likmi uz diviem gadiem ar atlikto pamatsummas maksājumu līdz 2026. gada janvārim. Galvotā aizņēmuma atmaksu garantēt ar pašvaldības budžetu. Galvojuma tiesības izmantot 2025. gadā.

Domes priekšsēdētājs

Aivars Okmanis

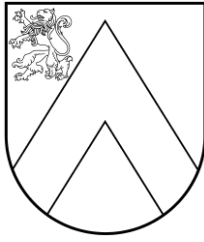

BAUSKAS NOVADA DOME

Uzvaras iela 1, Bauska, Bauskas nov., LV-3901
tālr. 63922238, e-pasts: pasts@bauskasnovads.lv, www.bauskasnovads.lv

LĒMUMS Bauskā

2025. gada 27. februārī

Nr. 58 (prot. Nr. 2, 21. p.)

Par mantisko ieguldījumu pašvaldības kapitālsabiedrībā SIA „Bauskas novada komunālserviss”

Bauskas novada pašvaldības īpašumā ir nekustamais īpašums “Dārza iela 11”, Bauskā, Bauskas novadā, kadastra Nr.4001 005 0200 (turpmāk – “Dārza iela 11”), kas sastāv no zemes vienības 6073 m² platībā ar kadastra apzīmējumu 4001 005 0354 un ēkas uz tās – katlu mājas ar būves kadastra apzīmējums 4001 005 0200 001. Īpašuma tiesība nostiprināta Zemgales rajona tiesas Bauskas pilsētas zemesgrāmatas nodalījumā Nr.619.

Bauskas novada pašvaldības īpašumā ir nekustamais īpašums “Biržu iela 8C”, Bauskā, Bauskas novadā, kadastra Nr.4001 005 0363 (turpmāk – “Biržu iela 8C”), kas sastāv no zemes vienības 2565 m² platībā ar kadastra apzīmējumu 4001 005 0352, uz kuras atrodas atkritumu savākšanas laukums. Īpašuma tiesība nostiprināta Zemgales rajona tiesas Bauskas pilsētas zemesgrāmatas nodalījumā Nr. 100000625721.

Sabiedrība ar ierobežotu atbildību “Bauskas novada komunālserviss”, reģistrācijas Nr. 43603011586 (turpmāk – Kapitālsabiedrība), ir Bauskas novada pašvaldības dibināta kapitālsabiedrība, kurā 100 % kapitāla daļas pieder Bauskas novada pašvaldībai, un tā Bauskas novada administratīvajā teritorijā organizē Pašvaldību likuma 4. panta pirmās daļas 1. punktā noteiktās autonomās funkcijas – organizēt iedzīvotājiem ūdenssaimniecības, siltumapgādes un sadzīves atkritumu apsaimniekošanas pakalpojumus neatkarīgi no tā, kā īpašumā atrodas dzīvojamais fonds, izpildi.

Nemot vērā, ka nekustamais īpašums “Dārza iela 11” tiek izmantots siltumapgādes nodrošināšanai un Kapitālsabiedrība organizē siltumapgādes pakalpojumus, nekustamais īpašums “Biržu iela 8C” tiek izmantots atkritumu apsaimniekošanā un Kapitālsabiedrība organizē atkritumu apsaimniekošanas pakalpojumus, būtu lietderīgi nekustamos īpašumus “Dārza iela 11” un “Biržu iela 8C” atsavināt ieguldot Kapitālsabiedrības pamatkapitālā.

Publiskas personas mantas atsavināšanas likuma 3. panta pirmās daļas 4. punkts nosaka, ka publiskas personas nekustamo mantu var atsavināt ieguldot kapitālsabiedrības pamatkapitālā.

Pašvaldību likuma 10.panta pirmās daļas 16.punkts nosaka, ka tikai domes kompetencē ir lemt par pašvaldības nekustamā īpašuma atsavināšanu.

Publiskas personas kapitāla daļu un kapitālsabiedrību pārvaldības likuma 63.panta pirmās daļas 1.punkts nosaka, ka sabiedrības pamatkapitālu var palielināt dalībniekiem izdarot ieguldījumus sabiedrības pamatkapitālā.

Komerclikuma 153.panta pirmā daļa nosaka, ka par sabiedrības pamatkapitāla mantiskā ieguldījuma priekšmetu var būt naudas izteiksmē novērtējama lieta, kuru izmanto sabiedrības komercdarbībā.

Pamatojoties uz Pašvaldības likumu 10.panta pirmās daļas 16.punktu, Publiskas personas mantas atsavināšanas likuma 3.panta pirmās daļas 4.punktu, Publiskas personas kapitāla daļu un kapitālsabiedrību pārvaldības likuma 63.panta pirmās daļas 1.punktu, Komerclikuma 153.panta pirmo daļu,

Bauskas novada dome nolemj:

1. Atsavināt Bauskas novada pašvaldībai piederošos nekustamos īpašumus “Dārza iela 11”, Bauskā, Bauskas novadā, kadastra Nr.4001 005 0200 un “Biržu iela 8C”, Bauskā, Bauskas novadā, kadastra Nr.4001 005 0363, ieguldot sabiedrības ar ierobežotu atbildību “Bauskas novada komunālserviss”, reģistrācijas Nr. 43603011586, pamatkapitālā.
2. Palielināt sabiedrības ar ierobežotu atbildību „Bauskas novada komunālserviss” reģistrācijas Nr. 43603011586, pamatkapitālu atbilstoši mantiskā ieguldījuma vērtētāja atzinumā norādītajai lēmuma 1. punktā minēto nekustamo īpašumu vērtībai.
3. Uzdot Bauskas novada pašvaldības iestādei „Bauskas apvienības pārvalde” organizēt šā lēmuma 1.punktā minēto nekustamo īpašumu novērtēšanu atbilstoši Komerclikuma 154.pantā noteiktai mantiskā ieguldījuma novērtēšanai kārtībai.
4. Lēmuma izpildes kontroli uzdot Bauskas novada pašvaldības izpilddirektoram.

Domes priekšsēdētājs

Aivars Okmanis

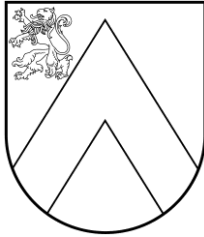

BAUSKAS NOVADA DOME

Uzvaras iela 1, Bauska, Bauskas nov., LV-3901
tālr. 63922238, e-pasts: pasts@bauskasnovads.lv, www.bauskasnovads.lv

LĒMUMS Bauskā

2025. gada 27. februārī

Nr. 59 (prot. Nr. 2, 22. p.)

Par deleģēšanas līguma noslēgšanu ar SIA “Bauskas novada komunālserviss”

Bauskas novada teritorijā pastāv dažādu veidu (šķirtsistēmu; daļēju šķirtsistēmu; daļēji dalītu sistēmu; jaukto sistēmu) sadzīves kanalizācijas un lietus notekūdeņu novadīšanas sistēmas. Ņemot vērā lietus ūdeņu novadīšanas tīklu izbūves laiku un veidu, dažkārt ir konstatēti neparedzēti sadzīves notekūdeņu novadīšanas gadījumi lietus kanalizācijas sistēmās vai otrādi, kad lietus kanalizācijas tīkli ir pieslēgti sadzīves kanalizācijas tīklam.

Nepienācīga lietus kanalizācijas sistēmu uzturēšana var radīt teritoriju applūšanu un virszemes vai pazemes ūdeņu piesārņojuma risku. Neatbilstoša lietus kanalizācijas sistēmas darbība (traucējumi vai trūkums) ilgtermiņā veido negatīvu ietekmi arī uz notekūdeņu attīrīšanas iekārtu darbību, radot pārslodzi, sniega kušanas un stipru lietavu periodā.

Raksturojot pašreizējo situāciju, pašvaldības ieskatā, lietus ūdens novadīšanas sistēmu uzturēšana realizējama ka deleģēts pārvaldes uzdevums, kas izriet no pašvaldības autonomās funkcijas - gādāt par pretplūdu pasākumiem.

Pašvaldību likuma 4. panta pirmās daļas 1. un 2. punktā noteikto autonomo funkciju daļā par pārvaldes uzdevuma izpildi attiecībā uz ūdenssaimniecības pakalpojumu nodrošināšanu, tai skaitā gādāt par pretplūdu pasākumiem Bauskas novada administratīvajā teritorijā, nodrošina pašvaldības SIA “Bauskas novada komunālserviss”. Uzņēmuma rīcībā ir visi nepieciešamie materiāli, tehniskie resursi, kvalificēts darbspēks un pieredze arī lietus ūdens kanalizācijas sistēmas uzturēšanā, tādējādi būtu vērtējams lietderīgums un pieļaujāmība deleģēšanas līguma noslēgšanai ar pašvaldību.

Saskaņā ar Pašvaldību likuma 4. panta pirmās daļas 2. punktu pašvaldības autonomā funkcija ir gādāt par pašvaldības administratīvās teritorijas labiekārtošanu un sanitāro tīrību, pretplūdu pasākumiem, kā arī noteikt teritoriju un būvju uzturēšanas prasības, ciktāl tas saistīts ar sabiedrības drošību, sanitārās tīrības uzturēšanu un pilsētvides ainavas saglabāšanu. Minētā panta otrā daļa noteic, ka pašvaldība autonomās funkcijas pilda atbilstoši ārējiem normatīvajiem aktiem un noslēgtajiem publisko tiesību līgumiem. Šī likuma 7. pants noteic, ka saskaņā ar Valsts pārvaldes iekārtas likumu pašvaldība atsevišķu tās autonomajā kompetencē ietilpstošu pārvaldes uzdevumu var deleģēt citai personai.

Saskaņā ar Valsts pārvaldes iekārtas likuma 40. panta pirmo un otro daļu privātpersonai pārvaldes uzdevumu var deleģēt, ja pilnvarotā persona attiecīgo uzdevumu var veikt efektīvāk. Privātpersonai pārvaldes uzdevumu var deleģēt ar ārēju normatīvo aktu vai līgumu, ja tas paredzēts ārējā normatīvajā aktā, ievērojot šā likuma 41. panta otrās un trešās daļas noteikumus.

Saskaņā ar Valsts pārvaldes iekārtas likuma 42. panta pirmo daļu privātpersonai jābūt tiesīgai veikt attiecīgo pārvaldes uzdevumu.

Saskaņā ar Valsts pārvaldes iekārtas likuma 88. panta septīto daļu publiska persona, kas dibinājusi kapitālsabiedrību vai ieguvusi līdzdalību esošā kapitālsabiedrībā, pārvērtē līdzdalību tajā saskaņā ar šo pantu un Publiskas personas kapitāla daļu un kapitālsabiedrību pārvaldības likumu. Publiskas personas kapitāla daļu un kapitālsabiedrību pārvaldības likuma 7. panta pirmajā

daļā noteikts, ka publiskai personai ir pienākums ne retāk kā reizi piecos gados pārvērtēt katru tās tiešo līdzdalību kapitālsabiedrībās.

Atbilstoši Publiskas personas kapitāla daļu un kapitālsabiedrību pārvaldības likuma 4.panta pirmajai daļai publiska persona drīkst iegūt līdzdalību kapitālsabiedrībā Valsts pārvaldes iekārtas likuma 88.panta pirmajā daļā minētajos gadījumos, proti, ja publiskas personas darbības rezultātā tiek novērsta tirgus nepilnība - situācija, kad tirgus nav spējīgs nodrošināt sabiedrības interešu īstenošanu attiecīgajā jomā, tās darbības rezultātā tiek radītas preces vai pakalpojumi, kas ir stratēģiski svarīgi valsts vai pašvaldības administratīvās teritorijas attīstībai vai valsts drošībai, vai tiek pārvaldīti tādi īpašumi, kas ir stratēģiski svarīgi valsts vai pašvaldības administratīvās teritorijas attīstībai vai valsts drošībai.

Pašvaldībai, ievērojot konkrētās nozares normatīvo aktu prasības, ir rīcības brīvība savu autonomo funkciju realizēšanā, tā var to darīt pati, nolīgt privāto, publisko tiesību subjektu dibinātus komersantus (privātpersonu dibinātus komersantus), vai uzdot to pašvaldības komersantiem. Pašvaldības funkciju nepildīšana var aizskart katra sabiedrības locekļa un sabiedrības intereses kopumā. Taču, nolīgstot privātpersonu dibinātus komersantus, pašvaldība paliek atbildīga par tās autonomo funkciju veikšanu.

Pamatojoties uz Valsts pārvaldes iekārtas likuma 45.panta trešo daļu, kas nosaka, ka lēmumā par deleģēšanu konstatē deleģēšanas pieļaujamību un reglamentē deleģēšanas noteikumus, Bauskas novada pašvaldība (turpmāk - Pašvaldība) konstatē:

- 1) Pašvaldība, pamatojoties uz iepriekš spēkā esošā likuma "Par pašvaldībām" 14. panta pirmās daļas 1. punktu. 1998. gada 3. jūlijā ir dibinājusi pašvaldības kapitālsabiedrību SIA "Bauskas ūdens", reģistrācijas Nr. 43603011586, kurā visas (100%) kapitāla daļas pieder Bauskas novada pašvaldībai. Pamatojoties uz 2023. gada 8. maija Latvijas Uzņēmumu reģistra lēmumu par izmaiņu veikšanu Bauskas novada kapitālsabiedrības SIA "Bauskas ūdens" statūtos, uzņēmuma nosaukums mainīts no SIA "Bauskas ūdens" uz SIA "Bauskas novada komunālserviss" (turpmāk – Sabiedrība).
- 2) Bauskas novada dome Sabiedrību dibinājusi, lai veiktu noteiktus valsts pārvaldes uzdevumus pašvaldības autonomo funkciju ietvaros, tostarp, attiecībā uz ūdenssaimniecības pakalpojumu nodrošināšanu, tai skaitā gādāt par pretplūdu pasākumiem Bauskas novada teritorijā;
- 3) Sabiedrība darbojas atbilstoši apstiprinātiem statūtiem. Sabiedrības viens no pamatdarbības veidiem ir kanalizācijas un notekūdeņu attīrīšana (NACE klasifikators 37.00) un šo iekārtu ekspluatācijas nodrošināšana, kā arī ar to saistīto tehnisko darbu un pakalpojumu izpilde.
- 4) Sabiedrības pārziņā ir Pašvaldībai piederošā ūdenssaimniecības infrastruktūra kā attīrīšanas iekārtas, pārsūkņēšanas stacijas, ūdens apgādes un kanalizācijas vadi, tai skaitā lietus kanalizācijas sistēmas, kuras regulāri tiek ekspluatētas, uzturētas un iespēju robežās – atjaunotas.
- 5) Sabiedrība ir sabiedrisko pakalpojumu sniedzēja, kam saskaņā ar Pašvaldību noslēgtu līgumu Nr. BNP/2023/4.20/235 par sabiedrisko ūdenssaimniecības pakalpojumu sniegšanu ir piešķirtas ekskluzīvas tiesības sniegt sabiedriskos ūdenssaimniecības pakalpojumus visā Bauskas novada administratīvajā teritorijā.
- 6) Sabiedrības galvenie darbības virzieni saistībā ar ūdenssaimniecības jomu ir:
 - dzeramā ūdens ieguve, sagatavošana un piegāde patērētājam;
 - notekūdeņu savākšana, novadīšana līdz attīrīšanas iekārtām, attīrīšana;
 - ūdensvada tīklu tīrīšana, apkalpošana un remonts;
 - kanalizācijas tīklu tīrīšana, apkalpošana un remonts;
- 7) Sabiedrība darbojas stratēģiski svarīgā nozarē, tā savas kompetences ietvaros veic Pašvaldību likuma 4.panta pirmās daļas 1. un 2.punktā noteiktos, no pašvaldības autonomajām funkcijām izrietošos pārvaldes uzdevumus ūdensapgādes, kanalizācijas, notekūdeņu savākšanas, novadīšana un attīrīšanas, tai skaitā pretplūdu pasākumu jomā.
- 8) Ar Bauskas novada domes 2022. gada 25. augusta lēmumu Nr. 404 "Par pašvaldības līdzdalības saglabāšanu pašvaldības kapitālsabiedrībā SIA "Bauskas ūdens"" tika izvērtēts un nolemts saglabāt Bauskas novada pašvaldības tiešo līdzdalību pašvaldības Sabiedrībā

un turpināt kapitālsabiedrības darbību esošajā statusā, jo tās darbība atbilst Valsts pārvaldes iekārtas likuma 88.panta pirmās daļas 2. un 3.punktā noteiktajam gadījumam, kad publiska persona savu funkciju efektīvākai izpildei var saglabāt līdzdalību esošā kapitālsabiedrībā, komercdarbību veicot stratēģiski svarīgā nozarē, ja kapitālsabiedrības darbības rezultātā tiek radīti tādi pakalpojumi un tiek pārvaldīti tādi īpašumi, kas ir stratēģiski svarīgi Pašvaldības administratīvās teritorijas attīstībai. Ūdenssaimniecības nozares svarīguma nosacījumi ir iekļauti Bauskas novada attīstības programmā 2022.-2028.gadam. Sabiedrības darbība saistīta ar Bauskas novada Attīstības programmas vidēja termiņa prioritātes VTP1 “Dzīves un darba telpa /infrastruktūra/” noteikto Rīcības virzienu RV1.2. “Komunālie pakalpojumi un inženiertīklu komunikācijas”, kas atbilst Bauskas novada ilgtspējīgas attīstības stratēģijas mērķa SM1 “Veidot labvēlīgu un drošu vidi dzīvei un darbam”, ilgtermiņa prioritātei IP1 “Kvalitatīva, droša un pieejama infrastruktūra un pakalpojumi”.

- 9) Izvērtējuma ziņojuma sagatavošanas laikā tika saņemti divu nevalstisko organizāciju – biedrības “Latvijas Ūdensapgādes un kanalizācijas uzņēmumu asociācija” un biedrības “Latvijas Tirdzniecības un rūpniecības kamera” viedokļi. Biedrības konceptuāli neiebilda, ka pašvaldība turpina savu līdzdalību Sabiedrībā. Biedrības “Latvijas Ūdensapgādes un kanalizācijas uzņēmumu asociācija” ieskatā ūdenssaimniecības pakalpojumu sniegšanu nedrīkst nodot privāto tirgus dalībnieku rokās. Vienlaikus tā tika norādījusi uz iespēju Pašvaldībai perspektīvā izskatīt iespēju reorganizēt esošos ūdenssaimniecības pakalpojumu sniedzējus, tos apvienojot vienā lielā ūdenssaimniecības pakalpojumu sniedzējā.
- 10) Bauskas novada kapitālsabiedrību reorganizācijas procesa rezultātā no 2023. gada 1. septembra visu reorganizācijā iesaistīto kapitālsabiedrību pakalpojumu sniegšanu pārņēmusi SIA “Bauskas novada komunālserviss”. Reorganizācijā iesaistītās kapitālsabiedrības ir: SIA “Bauskas novada komunālserviss”, SIA “Bauskas siltums”, SIA “Vides serviss”, SIA “Dzīvokļu komunālā saimniecība”, SIA “Iecavas siltums”, SIA “Kūdrinieks” un SIA “Mūsu saimnieks”. Vienlaikus ar kapitālsabiedrību reorganizāciju SIA “Bauskas novada komunālserviss” pārņēma arī pakalpojumus, ko sniedza Bauskas novada pašvaldība pati un Bauskas novada pašvaldības iestāde “Valles pašvaldības aģentūra”.
- 11) Sabiedrībai ir izveidota vērtīga materiāltehniskā bāze un ir uzkrāta ilgstoša pieredze kvalitatīvu pakalpojumu sniegšanā un investīciju piesaistei. Jaunu tīklu un objektu izbūvē tā ir veikusi ievērojamus ilgtermiņa ieguldījumus infrastruktūrā - inženiertīklos, komunikācijās, iekārtās, to izbūvē, uzturēšanā un modernizēšanā, piesaistot ES fondu līdzekļus, kā, piemēram, “Ilgspējīga lietus ūdens kanalizācijas apsaimniekošana Lielupes baseina vides kvalitātes uzlabošanai (RAIN- WATER-MAN)”.
- 12) Pašvaldības rīcībā šobrīd nav nepieciešamās materiāli tehniskās bāzes un atbilstošas kvalifikācijas personāla minēto pārvaldes uzdevumu realizācijai un nesamērīgi no dažādu aspektu vērtējuma būtu Pašvaldībai organizēt iepirkumu materiāli tehniskās bāzes izveidei un veikt nepieciešamā personāla atlasī.
- 13) Viedās administrācijas un reģionālās attīstības ministrija (VARAM) pašvaldībām ir izstrādājusi “Vadlīnijas pārvaldes uzdevumu deleģēšanai”. VARAM mājaslapā sadaļā pie informācijas “29.01.2021. semināra “Pārvaldes uzdevumu deleģēšana pašvaldībās” materiāli” ir pievienots dokuments “Jautājumi un atbildes 29.01.2020. semināram “Pārvaldes uzdevumu deleģēšana pašvaldībās”. Minētā dokumenta 25. punktā ir citēts jautājums: “Vai lietus ūdens kanalizācijas apsaimniekošana un uzturēšana ir deleģējama pašvaldības kapitālsabiedrībai, kas sniedz ūdenssaimniecības pakalpojumus?” VARAM uz to ir sniegusi atbildi: “Jā, šādu pārvaldes uzdevumu var deleģēt. Nav pieļaujama tieši sabiedrisko ūdenssaimniecības pakalpojumu deleģēšana.”.
- 14) Atbilstoši Latvijas Republikas Valsts kontroles ziņojumam un ieteikumiem, kas norādīti finanšu revīziju ziņojumos par saimnieciskā gada pārskatiem, saskaņā ar spēkā esošo normatīvo regulējumu un Valsts ieņēmumu dienesta skaidrojumu, komersanti (tajā skaitā pašvaldību kapitālsabiedrības), pildot deleģētos pārvaldes uzdevumus (izņemot Pievienotās

vērtības nodokļa likuma 3. panta desmitajā daļā minētos darījumus), nav uzskatāmi par nodokļa maksātājiem, ja tiek izpildīti šādi nosacījumi:

- a) ir veikts izvērtējums, ka komersants var veikt attiecīgo uzdevumu efektīvāk;
- b) pārvaldes uzdevums komersantam nodots ar deleģēšanas līgumu;
- c) deleģēšanas līgums ir saskaņots ar VARAM vai, ja līguma termiņš nepārsniedz gadu, VARAM ir informēts par pārvaldes uzdevumu deleģēšanu;
- d) līgumā norādīts, ka deleģēto pārvaldes uzdevumu finansēšanas veids ir dotācija;
- d) komersants ir nodrošinājis atsevišķu (nodalītu) grāmatvedības uzskaiti visiem ieņēmumiem un izdevumiem saistībā ar pārvaldes uzdevumu izpildi;
- e) iegādātās preces un saņemtos pakalpojumus pārvaldes uzdevumu veikšanai komersants neiekļauj atskaitāmā priekšnodokļa daļā.

Gadījumos, kad pašvaldības ir izpildījušas visus minētos nosacījumus, tām, veicot maksājumus kapitālsabiedrībām par deleģēto pārvaldes uzdevumu izpildi dotāciju veidā, nav jāmaksā PVN. Tādējādi tiek iztērēts mazāk pašvaldības budžeta līdzekļu. Sabiedrība atbilst minētajiem nosacījumiem un deleģēšanas līguma izpildes rezultātā negūs peļņu, jo pārvaldes uzdevuma finansēšanas veids paredzēts Pašvaldības dotācijas veidā.

Ņemot vērā konstatēto, secināms, ka SIA "Bauskas novada komunālserviss" Bauskas novada administratīvajā teritorijā var nodrošināt Pašvaldību likuma 4. panta pirmās daļas 2. punktā noteikto autonomo funkciju daļā par pārvaldes uzdevuma izpildi - gādāt par pretplūdu pasākumiem pašvaldības administratīvajā teritorijā. Sabiedrības rīcībā ir visi nepieciešamie materiāli, tehniskie resursi, kvalificēts darbspēks un pieredze arī lietūs ūdens kanalizācijas sistēmas uzturēšanā, tādējādi tā pārvaldes uzdevumu var veikt efektīvāk.

Ņemot vērā minēto un pamatojoties uz Pašvaldību likuma 4. panta pirmās daļas 1. un 2. punktu, otro daļu, 7. pantu, Valsts pārvaldes iekārtas likuma 40., 41., 42. un 45. pantu,

Bauskas novada dome nolemj:

1. Deleģēt pašvaldības kapitālsabiedrībai SIA "Bauskas novada komunālserviss", reģistrācijas Nr.43603011586, no Pašvaldību likuma 4. panta 2. punktā noteiktās autonomās funkcijas – gādāt par pretplūdu pasākumiem izrietošu pārvaldes uzdevumu – lietūs ūdens novadīšanas sistēmu uzturēšanu Bauskas novada administratīvajā teritorijā.
2. Apstiprināt deleģēšanas līguma par lietūs ūdens novadīšanas sistēmu uzturēšanu projektu saskaņā ar pielikumu.
3. Noteikt, ka lēmuma 2. punktā minētais deleģēšanas līgums stājas spēkā ar tā abpusēju parakstīšanas brīdi un tiek noslēgts uz 5 (pieciem) gadiem.
4. Noteikt, ka pārvaldes uzdevuma izpilde tiek finansēta dotācijas veidā no Bauskas novada pašvaldības budžetā šim mērķim paredzētajiem līdzekļiem, kas iekļauti Bauskas novada pašvaldības iestāžu "Bauskas apvienības pārvalde", "Iecavas apvienības pārvalde", Rundāles apvienības pārvalde" un "Vecumnieku apvienības pārvalde" saimnieciskā gada budžetos.
5. Noslēgt deleģēšanas līgumu par lietūs ūdens novadīšanas sistēmu uzturēšanu ar pašvaldības kapitālsabiedrību SIA "Bauskas novada komunālserviss".
6. Uzdot Bauskas novada administrācijas Uzņēmējdarbības un mārketinga departamenta Sabiedrisko attiecību nodaļai piecu darbdienu laikā pēc šī lēmuma 5. punktā minētā deleģēšanas līguma noslēgšanas publicēt līgumu Bauskas novada pašvaldības mājaslapā internetā.
7. Deleģēšanas līguma kontroli uzdot Bauskas novada pašvaldības izpilddirektoram.

Pielikumā: Deleģēšanas līguma par lietūs ūdens novadīšanas sistēmu uzturēšanu projekts.

Domes priekšsēdētājs

Aivars Okmanis

DELEĢĒŠANAS LĪGUMS Nr. _____

par Bauskas novada administratīvajā teritorijā esošo lietus ūdens novadīšanas sistēmu uzturēšanu

Bauskā

*Līguma datums ir pēdējā pievienotā
droša elektroniskā paraksta laika zīmoga datums*

Bauskas novada pašvaldība, reģistrācijas Nr.90009116223 (turpmāk – **Pašvaldība**), kuras vārdā saskaņā ar Bauskas novada domes 2023.gada 29.jūnija saistošajiem noteikumiem Nr.9 “Bauskas novada pašvaldības nolikums” 13.punktu, rīkojas domes priekšsēdētājs **Aivars Okmanis** no vienas puses, un

SIA “Bauskas novada komunālserviss”, reģistrācijas Nr. 43603011586 (turpmāk – **Sabiedrība**), kuras vārdā, saskaņā ar Sabiedrības statūtiem rīkojas valdes loceklis **Ģirts Kolendo** un valdes loceklis **Uģis Saukums**, no otras puses, abi kopā saukti arī – **Puses**, bet atsevišķi – **Puse**, ņemot vērā:

ka Bauskas novada pašvaldība, lai realizētu likumā noteikto autonomo funkciju īstenošanu ir izveidojusi pašvaldības kapitālsabiedrību SIA “Bauskas novada komunālserviss”, kuras darbības veids, citastarp, ir notekūdeņu savākšana un attīrīšana;

Pašvaldību likuma 4.panta pirmās daļas 2.punktu, otro daļu, 7.pantu, Valsts pārvaldes iekārtas likuma 40.panta pirmo un otro daļu;

Bauskas novada domes 2025.gada 27. februāra lēmumu Nr. 59 “Par deleģēšanas līguma noslēgšanu ar SIA “Bauskas novada komunālserviss” ” (prot. Nr. 2, 22.p.);

Pašvaldības mērķi nodrošināt kvalitatīvu, stabilu, skaidru un efektīvu no pašvaldības autonomās funkcijas izrietoša pārvaldes uzdevuma izpildi, noslēdz šādu deleģēšanas līgumu (turpmāk – **līgums**):

1. Deleģētie pārvaldes uzdevumi

- 1.1.Pašvaldība deleģē Sabiedrībai un Sabiedrība apņemas veikt no Pašvaldību likuma 4.panta pirmās daļas 2.punktā noteikta atsevišķa Pašvaldības autonomajā kompetencē ietilpstošas funkcijas – gādāt par pretplūdu pasākumiem, izrietošu pārvaldes uzdevuma izpildi pēc būtības – lietus ūdens novadīšanas sistēmu uzturēšanu Bauskas novada administratīvajā teritorijā (turpmāk – **pārvaldes uzdevums**).
- 1.2.Pārvaldes uzdevuma apraksts pievienots līguma 1.pielikumā.
- 1.3.Lietus ūdens novadīšanas sistēmu saraksts pievienots līguma 2.pielikumā.

2. Pušu tiesības un pienākumi

2.1. Sabiedrības pienākumi:

- 2.1.1. Patstāvīgi, kā krietnam un rūpīgam saimniekam, ievērojot labas pārvaldības un citus valsts pārvaldes principus, normatīvo aktu prasības, Pašvaldības noteikto kārtību, nodrošināt pienācīgu un savlaicīgu pārvaldes uzdevuma izpildi.
- 2.1.2. Pārvaldes uzdevumu veikt atbilstoši apstiprinātajam finansējumam no Pašvaldības kārtējā saimnieciskā gadā šim mērķim paredzēto darbu apjomam un līgumā noteiktā kārtībā.
- 2.1.3. Ik gadu, atbilstoši Pašvaldības nākamā gada budžeta pieprasījumu iesniegšanas termiņam, izņemot līguma darbības pēdējo gadu, Sabiedrība saskaņojot ar Pašvaldības iestādēm “Bauskas apvienības pārvalde”, “Iecavas apvienības pārvalde”, Rundāles apvienības pārvalde” un “Vecumnieku apvienības pārvalde” (turpmāk – **apvienības pārvalde** vai visas kopā – **apvienību pārvaldes**) sagatavo un iesniedz Pašvaldībai budžeta pieprasījumu ar pārvaldes uzdevumu saistītu plānoto darbu un finansējuma plānu (tāmi) nākamajam gadam. Plānā (tāmē) iekļauj plānotos pasākumu apjomus un ekonomiski pamatotus izdevumus, atbilstoši kārtējā gada izmaksām, ņemot vērā to pieaugumu vai samazinājumu.

- 2.1.4. Pēc Pašvaldības pieprasījuma tās noteiktā termiņā un kārtībā sniegt informāciju saistītu ar pārvaldes uzdevumu izpildi.
 - 2.1.5. Ievērot Pašvaldības lēmumus, norādījumus, ierosinājumus, priekšlikumus un ieteikumus, kas vērsti uz pārvaldes uzdevuma izpildes nodrošināšanu.
 - 2.1.6. Ievērojot Iesniegumu likumā noteiktos privātpersonu vai Pašvaldības nosūtītos iesniegumu izskatīšanas termiņus un kārtību, sniegt atbildes saistībā ar pārvaldes uzdevumu.
 - 2.1.7. Uzturēt un atjaunot savus pamatlīdzekļus un nepieciešamo tehnisko aprīkojumu, attīstīt infrastruktūru, lai nodrošinātu deleģēto pārvaldes uzdevuma izpildi.
 - 2.1.8. Atlīdzināt Pašvaldībai zaudējumus un izdevumus, kas tai radušies Sabiedrības prettiesiskas darbības vai bezdarbības, kā arī neizpildīta vai nepienācīgi izpildīta pārvaldes uzdevuma rezultātā.
 - 2.1.9. Pārvaldes uzdevuma izpildes nodrošināšanai patstāvīgi veikt visus nepieciešamos pasākumus tā īstenošanai, tajā skaitā veikt materiālo resursu iegādi, investīciju projektu realizāciju un papildus finanšu līdzekļu piesaisti, kas var uzlabot uzdevumu izpildes efektivitāti un kvalitāti.
 - 2.1.10. Pildot pārvaldes uzdevumu, patstāvīgi rīkoties ar saņemtajiem finanšu līdzekļiem, nodrošinot to racionālu un lietderīgu izmantošanu tiem paredzētajiem mērķiem.
- 2.2. Sabiedrības tiesības:**
- 2.2.1. Pārvaldes uzdevuma izpildē Sabiedrība sadarbojas ar Pašvaldību, tās iestādēm un struktūrvienībām, biedrībām, nodibinājumiem un kapitālsabiedrībām.
 - 2.2.2. Pārvaldes uzdevuma izpildes nodrošināšanai patstāvīgi veikt visus nepieciešamos pasākumus tā īstenošanai, tajā skaitā materiālo resursu iegādi, investīciju projektu realizāciju un papildus finanšu līdzekļu piesaisti, kas var uzlabot uzdevuma izpildes efektivitāti un kvalitāti.
 - 2.2.3. Saņemt pārvaldes uzdevumu izpildei Pašvaldības un citu institūciju rīcībā esošo informāciju.
- 2.3. Sabiedrība nav tiesīga pārvaldes uzdevumu un no tā izrietošos pakalpojumu sniegšanas pienākumus un tiesības deleģēt citām personām.
- 2.4. Sabiedrība šī līguma ietvaros ir Pašvaldības pārraudzībā.
- 2.5. Pašvaldības pienākumi:**
- 2.5.1. Nodrošināt kompetenci un atbildību par autonomās funkcijas izpildi, tai skaitā noteikt autonomās funkcijas izpildes kārtību.
 - 2.5.2. Nodrošināt netraucētu līguma izpildi Sabiedrībai veicot pārvaldes uzdevumu.
 - 2.5.3. Pārraudzīt un kontrolēt līguma saistību izpildi (nodrošina Bauskas novada pašvaldības izpilddirektors).
 - 2.5.4. Normatīvajos aktos un līgumā noteiktā kārtībā finansēt pārvaldes uzdevuma izpildi.
 - 2.5.5. Sniegt Sabiedrībai pārvaldes uzdevuma izpildei nepieciešamo Pašvaldības rīcībā esošu informāciju.
- 2.6. Pašvaldības tiesības:**
- 2.6.1. Pārraudzīt Sabiedrības darbību pārvaldes uzdevuma izpildē.
 - 2.6.2. Pēc līgumā paredzēto pārskatu (faktiski veikto darbu izpildes aktu) saņemšanas no Sabiedrības ir tiesības veikt pārbaudi par pārvaldes uzdevuma izpildi un pieprasīt papildus informāciju, ja iesniegtā informācija ir nepilnīga un neļauj pilnvērtīgi spriest par pārvaldes uzdevumu izpildi.
 - 2.6.3. Līguma darbības laikā dot uzdevumus Sabiedrībai pārvaldes uzdevumu izpildei.
 - 2.6.4. Pašvaldība īsteno citas tiesības un pienākumus, kas izriet no šī līguma un atbilst Pašvaldības kompetencei deleģējot pārvaldes uzdevumu un ir nepieciešami pārraudzības nodrošināšanai.

3. Finanšu resursu piešķiršanas noteikumi

- 3.1. Sabiedrībai pārvaldes uzdevuma izpilde tiek finansēta dotācijas veidā no Pašvaldības budžetā šim mērķim paredzētajiem līdzekļiem, kas iekļauti apvienību pārvalžu saimnieciskā gada budžetos.
- 3.2. Finansējuma apmērs tiek noteikts uz saimniecisko gadu, Sabiedrībai savstarpēji saskaņojot ar katru apvienības pārvaldi tās teritoriālajās vienībās paredzamo uzdevuma veikšanai finansējuma plānu (tāmi).
- 3.3. 2025.gadā pārvaldes uzdevuma finansēšana notiek Sabiedrībai savstarpēji saskaņojot ar katru apvienības pārvaldi paredzamo pārvaldes uzdevuma plānu (tāmi) Pašvaldības budžetā apstiprinātā finansējuma apmērā 2025. saimnieciskajam gadam.
- 3.4. Avārijas vai ārkārtas situācijās, ja Sabiedrībai nepieciešams papildus finansējums uzdevuma izpildei, Sabiedrība apvienības pārvaldei var iesniegt finanšu līdzekļu pieprasījumu. Pieprasījumu pamato ar plānoto pasākumu apjomu un ekonomiski pamatotiem izdevumiem.
- 3.5. Apvienības pārvalde izskata Sabiedrības iesniegto pieprasījumu un lemj par finanšu līdzekļu piešķiršanu no sava budžeta līdzekļiem vai arī sniedzot atteikumu.
- 3.6. Gadījumā, ja Pašvaldības piešķirtais finansējums vai tā daļa netiek izlietota, tad atbilstoši tam, kā lēmusi Pašvaldība, Sabiedrība atmaksā neizlietoto finansējumu Pašvaldības budžetā vai par neizlietotā finansējuma apmēru tiek samazināts nākamajā gadā piešķiramo finanšu līdzekļu apmērs.
- 3.7. Norēķinu periods ar Sabiedrību ir viens kalendārā gada ceturksnis. Norēķini tiek veikti pamatojoties uz Sabiedrības iesniegtu finansējuma pieprasījumu katrai apvienības pārvaldei, kam tiek pievienoti ar attiecīgo apvienības pārvaldi saskaņoti faktiski veikto darbu izpildes akti. Pārskaitījums tiek veikts 10 darba dienu laikā no finansējuma pieprasījuma saņemšanas dienas uz Sabiedrības norēķinu kontu.
- 3.8. Pamatojoties uz Pievienotās vērtības nodokļa likuma 3.panta astoto daļu, attiecībā uz darbībām vai darījumiem saistītiem ar pārvaldes uzdevuma pildīšanu, pievienotās vērtības nodoklis netiek piemērots.
- 3.9. Sabiedrība nodrošina, ka visi, ar šī līguma izpildi saistītie ieņēmumi un izdevumi grāmatvedības uzskaitē ir identificējami, nodalīti un pārbaudāmi.

4. Sabiedrības atbildība un pārvaldes uzdevuma izpildes kvalitātes novērtējuma kritēriji

- 4.1. Sabiedrība ir atbildīga par nepieciešamā tehniskā aprīkojuma, kā arī atbilstoša personāla uzturēšanu, lai nodrošinātu pārvaldes uzdevuma izpildi, ievērojot normatīvos aktus un šī līguma nosacījumus.
- 4.2. Deleģēto pārvaldes uzdevumu izpildes kvalitāti Pašvaldība novērtē pēc šādiem kritērijiem:
 - 4.3.1. pārvaldes uzdevuma veikšanas regularitāte un nepārtrauktība;
 - 4.3.2. pakalpojumu saņēmēju apmierinātība ar pakalpojumu kvalitāti;
 - 4.3.3. piesaistīto finanšu līdzekļu apmērs;
 - 4.3.4. ieguldījumi infrastruktūrā un pamatlīdzekļos, to attīstībā;
 - 4.3.5. darbības atbilstība normatīvo aktu prasībām.
- 4.3. Līguma 4.3.punktā noteiktie kritēriji var tikt papildināti vai mainīti Pusēm savstarpēji rakstiski vienojoties.

5. Līguma termiņš

- 5.1. Līguma darbības termiņš ir 5 gadi no līguma abpusējas parakstīšanas dienas.
- 5.2. Puses ir tiesīgas pagarināt līguma termiņu, ja par to ir pieņemts attiecīgs Pašvaldības lēmums un izdarīti grozījumi līgumā.

6. Nepārvarama vara

- 6.1. Puses nav pakļautas zaudējumu atlīdzībai vai līguma atcēlumam saistību neizpildes gadījumā, ja to izraisījuši nepārvaramas varas apstākļi.
- 6.2. Par nepārvaramu varu līguma ietvaros tiek uzskatīts jebkurš gadījums un apstākļi, kas nav atkarīgi no Pušu gribas, tieši attiecas uz līguma izpildi un kuru nevarēja un nevajadzēja paredzēt pēc šī līguma spēkā stāšanās.
- 6.3. Puse, kura atsaucas uz ārkārtēja rakstura, nepārvaramas varas apstākļu darbību, par to iestāšanos nekavējoties, bet ne vēlāk kā 2 darba dienu laikā, rakstiski paziņo otrai Pusei, norādot, kad, viņasprāt, šo apstākļu darbība varētu beigties.

7. Līguma grozīšanas, izbeigšanas un strīdu izskatīšanas kārtība

- 7.1. Līguma noteikumus var grozīt Pusēm rakstiski vienojoties. Grozījumi līgumā stājas spēkā pēc to rakstiskas noformēšanas un abpusējas parakstīšanas.
- 7.2. Domstarpības līguma darbības laikā Puses risina sarunu ceļā. Ja vienošanos nevar panākt, strīds ir risināms normatīvajos aktos noteiktajā kārtībā.
- 7.3. Pašvaldība ir tiesīga vienpusēji uzteikt līgumu gadījumā, ja iestājas Valsts pārvaldes iekārtas likuma 47.panta ceturtajā un piektajā daļā noteiktie apstākļi, paziņojot par to Sabiedrībai rakstveidā vismaz 1 (vienu) mēnesi iepriekš
- 7.4. Sabiedrībai ir tiesības vienpusēji uzteikt līgumu tikai normatīvajos aktos noteiktos gadījumos vai vienojoties.
- 7.5. Līguma uzteikšanas gadījumā, neatkarīgi no tā, kura no Pusēm ir uzteikusi līgumu, Sabiedrībai ir pienākums savlaicīgi nodot Pašvaldībai visu tās rīcībā esošo ar pārvaldes uzdevuma izpildi saistīto dokumentāciju un citu uzdevuma izpildes vajadzībām esošo informāciju, par ko Puses paraksta pieņemšanas – nodošanas aktu. Šādā gadījumā Puses nosaka pārvaldes uzdevuma izpildīto apjomu līguma izbeigšanās dienā un veic galīgo norēķinu par izpildīto apjomu.
- 7.6. Līguma uzteikšanas gadījumā Sabiedrība atbild par līgumā paredzēto uzdevumu laicīgu izpildi un pabeidz tos viena mēneša laikā no līguma uzteikšanas dienas, bet Pašvaldība atbild par šādi izpildīto darbu savlaicīgu apmaksu ievērojot līgumā noteikto norēķinu kārtību.

8. Noslēguma jautājumi

- 8.1. Līgums neietekmē Pušu tiesības slēgt sadarbības, pilnvarojuma vai citus līgumus, izņemot līgumus par šī līguma pārvaldes uzdevuma deleģēšanu citām personām, jo tas neietilpst Sabiedrības kompetencē.
- 8.2. Normatīvo aktu izmaiņu gadījumā Puses līgumu piemēro atbilstoši spēkā esošo normatīvo aktu prasībām.
- 8.3. Jautājumi, kuri nav paredzēti šajā līgumā, tiek lemti saskaņā ar normatīvajiem aktiem.
- 8.4. Puses paziņo, ka šī līguma izpildes kontaktpersonas ir:
 - 8.4.1. Pašvaldības kontaktpersona:

8.4.1.1. Bauskas novada pašvaldības iestādes “Bauskas apvienības pārvalde” vadītāja
Līga Vasiļauska
Tālrunis: +371 25422393
E-pasts: liga.vasilauska@bauskasnovads.lv

8.4.1.2. Bauskas novada pašvaldības iestādes “Iecavas apvienības pārvalde” vadītājs
Normunds Vāvers
Tālrunis: +371 25773328
E-pasts: normunds.vavers@bauskasnovads.lv

8.4.1.3. Bauskas novada pašvaldības iestādes “Rundāles apvienības pārvalde” vadītājs
Aigars Sietiņš
Tālrunis: +371 28609107
E-pasts: aigars.sietins@bauskasnovads.lv

8.4.1.4. Bauskas novada pašvaldības iestādes “Vecumnieku apvienības pārvalde”
vadītāja **Dace Šileika**
Tālrunis: +371 29285443
E-pasts: dace.sileika@bauskasnovads.lv

8.4.2. Sabiedrības kontaktpersona: SIA “Bauskas novada komunālserviss”
Ūdenssaimniecības daļas vadītāja
Anita Krūmiņa
Tālrunis: +371 29331025
E-pasts: anita.krumina@bnks.lv.

8.5. Līgums sagatavots un parakstīts ar drošu elektronisko parakstu.

9. Pušu rekvizīti un paraksti

Pašvaldība

Bauskas novada pašvaldība

Reģ.Nr.90009116223

Adrese: Uzvaras iela 1, Bauska

Bauskas novads, LV-3901

Bauskas novada domes priekšsēdētājs

Aivars Okmanis

Sabiedrība

SIA “Bauskas novada komunālserviss”

Reģ. Nr. 43603011586

Juridiskā adrese: Biržu iela 8A, Bauska,

Bauskas novads, LV-3901

SIA “Bauskas novada komunālserviss”

valdes loceklis:

Ģirts Kolendo

Uģis Saukums

Lietus ūdens novadīšanas sistēmu uzturēšana

1. Veicamie darbi:

- 1.1. Lietus ūdens novadīšanas sistēmu (turpmāk - **Sistēma**) uzraudzības un attīstības darbi, tai skaitā Sistēmas informācijas uzturēšana, apsekošana, priekšlikumu sagatavošana darbības uzlabošanai, tehnisko noteikumu sagatavošana, projektu skaņošana un būvniecības kontrole;
- 1.2. Sistēmas tīrīšanas darbi, tai skaitā gūļiju, aku tīrīšana, cauruļvadu, caurteku un kolektoru skalošana;
- 1.3. Sistēmas remonta un atjaunošanas darbi, tai skaitā cauruļvadu bojājumu novēršana vai posmu nomaiņa, aku un gūļiju konstrukciju remonts vai nomaiņa, aku augstuma regulēšanas, jaunu lietus ūdens pieslēgumu, gūļiju un drenāžas cauruļvadu izbūve;
- 1.4. Lietus ūdens kanalizācijas nodalīšana no sadzīves kanalizācijas vietās, kur tas ir iespējams saskaņā ar veicamo darbu plānu, tai skaitā lietus ūdens pievadu un gūļiju atvienošana;
- 1.5. Lietus ūdens attīrīšanas iekārtu uzturēšanas darbi, tai skaitā to attālināta uzraudzība, nostādinātāju attīrīšana no nogulsņiem, iekšējo konstrukciju skalošana, naftas produktu atdalītāju izcelšana un skalošana;
- 1.6. Normatīvajos aktos noteiktās dokumentācijas kārtošana un monitoringa veikšana.

2. Prasības veicamo darbi izpildē:

- 2.1. Veicot darbus jāievēro uz darba izpildi attiecināmi Latvijas Republikas un Bauskas novada pašvaldības normatīvie akti, tajā skaitā Būvniecības likums, Vispārīgie būvnoteikumi un Atsevišķu inženierbūvju būvnoteikumi.

3. Darbu izpildes noteikumi:

Sabiedrības veicamie darbi tiek dalīti divās grupās: periodiskie uzturēšanas darbi un avārijas situācijas novēršanas darbi.

4. Periodiskie uzturēšanas darbi:

- 4.1. Darbu uzdevums tiek noteikts to saskaņojot ar apvienības pārvaldes atbildīgo personu, apsekojot konkrētus objektus. Darbu izpildes termiņš tiek noteikts darba uzdevumā.
- 4.2. Darbs tiek uzskatīts par pabeigtu, kad sastādīta atskaite par veiktajiem darbiem, kuru apstiprina apvienības pārvaldes atbildīgā persona.
- 4.3. Būvniecības informācijas sistēmā (BIS) tiek nodrošināta informācijas apriti starp būvniecības procesa dalībniekiem.

5. Avārijas situācijas uzsākšanas un novēršanas darbi:

- 5.1. Darbi, kas nepieciešami, lai iespējami īsā laikā nodrošinātu lietus ūdens uztvērējaku restīšu, skataku vāku un citu Sistēmas elementu funkcionēšanu. Ja lietus ūdens uztvērējaku restīšu, skataku vāku un citu uzstādīšana uzreiz nav iespējama, izliekamas brīdinājuma zīmes. Pēc informācijas saņemšanas darbu veicēja reaģēšanas laiks ir 4 stundas.
- 5.2. Par avārijas darbu uzsākšanu un pabeigšanu jāinformē apvienības pārvaldes atbildīgā persona. Darbs tiek uzskatīts par pabeigtu, kad sastādīta atskaite par veiktajiem darbiem, kuru apstiprina apvienības pārvaldes atbildīgā persona.
- 5.3. Avārijas darbi var tikt uzdoti un veikti arī ārpus darba laika, brīvdienās un svētku dienās.

6. Dokumentācija:

Sabiedrība uztur Sistēmas iekārtu apsekošanas žurnālu (elektroniski), kurā norāda datumu un laiku, kad notikusi apsekošana un kādi darbi veikti.



BAUSKAS NOVADA DOME

Uzvaras iela 1, Bauska, Bauskas nov., LV-3901
tālr. 63922238, e-pasts: pasts@bauskasnovads.lv, www.bauskasnovads.lv

LĒMUMS Bauskā

2025. gada 27. februārī

Nr. 60 (prot. Nr. 2, 23. p.)

Par Bauskas novada pašvaldības iestādes “Rundāles apvienības pārvalde” maksas pakalpojumu cenrāža apstiprināšanu

Atbilstoši Bauskas novada pašvaldības 2024. gada 28. marta noteikumiem Nr. 2 “Maksas pakalpojumu izcenojumu noteikšanas metodika un apstiprināšanas kārtība” ir veikti Bauskas novada pašvaldības iestādes “Rundāles apvienības pārvalde” maksas pakalpojumu aprēķini.

Pamatojoties uz Pašvaldību likuma 10. panta pirmās daļas 21. punktu,

Bauskas novada dome nolemj:

1. Apstiprināt Bauskas novada pašvaldības iestādes “Rundāles apvienības pārvalde” maksas pakalpojumu cenrādi saskaņā ar pielikumu.
2. Par maksas pakalpojumiem maksu neiekasēt no:
 - 2.1. Bauskas novada budžeta institūcijām;
 - 2.2. Bauskas novada teritorijā reģistrētām biedrībām un nodibinājumiem, kam piešķirts sabiedriskā labuma organizācijas statuss, ja tiek sniegti pakalpojumi izglītības, kultūras, sporta un sociālo funkciju veikšanai;
 - 2.3. organizācijām, kas īsteno licencētu interešu izglītības programmu nekomerciāliem mērķiem.
3. Lēmums stājas spēkā 2025. gada 1.martā.
4. Ar šī lēmuma stāšanās spēkā, atzīt par spēku zaudējušu Bauskas novada domes 2023.gada 30.marta lēmumu Nr. 112 “Par Bauskas novada pašvaldības iestādes “Rundāles apvienības pārvalde” maksas pakalpojumu cenrāža apstiprināšanu” (prot. 4, 7. p.).

Pielikumā:

Bauskas novada pašvaldības iestādes “Rundāles apvienības pārvalde” maksas pakalpojumu cenrādis uz 1 lp.

Domes priekšsēdētājs

Aivars Okmanis

Pielikums
Bauskas novada domes 2025. gada 27. februāra
lēmumam Nr. 60 "Par Bauskas novada pašvaldības
iestādes "Rundāles apvienības pārvalde" maksas
pakalpojumu cenrāža apstiprināšanu(prot. Nr. 2, 23. p.)

**Bauskas novada pašvaldības iestādes "Rundāles apvienības pārvalde"
maksas pakalpojumu cenrādis**

N. p.k.	Pakalpojums	Mērvienība	Cena bez PVN (euro)	PVN (euro)	Cena ar PVN (euro)
1.	Svitenes pagasta Tautas nama lielās zāles (346,60 m ²) noma	1 stunda	20,70	4,35	25,05
2.	Svitenes pagasta Tautas nama mazās zāles (180 m ²) noma	1 stunda	19,00	3,99	22,99
3.	Viesturu pagasta Bērsteles kultūras nama zāles (299,30 m ²) noma	1 stunda	23,20	4,87	28,07
4.	Viesturu pagasta Bērsteles kultūras nama vestibila zāles (87,20 m ²) noma	1 stunda	13,50	2,84	16,34
5.	Viesturu pagasta Viesturu kultūras centra ēkas zāles (147,11 m ²) noma	1 stunda	12,90	2,71	15,61
6.	Rundāles pagasta Multifunkcionālā centra lielās zāles (197,4 m ²) noma	1 stunda	34,21	7,18	41,39
7.	Rundāles pagasta Multifunkcionālā centra mazās zāles (95,9 m ²) noma	1 stunda	21,70	4,56	26,26
8.	Rundāles pagasta daudzfunkcionālās ēkas "Avoti" izstāžu telpas (103,4 m ²) noma	1 stunda	13,66	2,87	16,53
9.	Rundāles pagasta daudzfunkcionālās ēkas "Avoti" Reprēzentācijas, tirdzniecības telpa, (75 m ²) noma	1 stunda	10,73	2,25	12,98
10.	Rundāles pagasta daudzfunkcionālās ēkas "Avoti" tirdzniecības veikala telpa (32 m ²) noma	1 stunda	5,75	1,21	6,96

Piezīmes:

Par maksas pakalpojumiem maksu neiekasēt no:

- 1.1. Bauskas novada budžeta institūcijām;
- 1.2. Bauskas novada teritorijā reģistrētām biedrībām un nodibinājumiem, kuriem piešķirts sabiedriskā labuma organizācijas statuss, ja tiek sniegti pakalpojumi izglītības, kultūras, sporta un sociālo funkciju veikšanai;
- 1.3. organizācijām, kas īsteno licencētu interešu izglītības programmu nekomerciāliem mērķiem.

Domes priekšsēdētājs

Aivars Okmanis

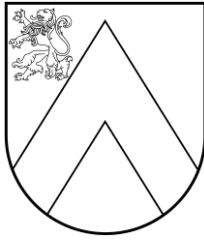

BAUSKAS NOVADA DOME

Uzvaras iela 1, Bauska, Bauskas nov., LV-3901
tālr. 63922238, e-pasts: pasts@bauskasnovads.lv, www.bauskasnovads.lv

LĒMUMS Bauskā

2025. gada 27. februārī

Nr. 61 (prot. Nr. 2, 24. p.)

Par Bauskas novada pašvaldības iestādes “Valles pamatskola” maksas pakalpojumu cenrāža apstiprināšanu

Atbilstoši Bauskas novada pašvaldības 2024. gada 28. marta noteikumiem Nr. 2 “Maksas pakalpojumu izcenojumu noteikšanas metodika un apstiprināšanas kārtība” un Bauskas novada domes saistošiem noteikumiem Nr. 21 “Par Bauskas novada pašvaldības budžetu 2025. gadam” ir veikti Bauskas novada pašvaldības iestādes “Valles pamatskola” maksas pakalpojumu aprēķini.

Pamatojoties uz Pašvaldību likuma 10. panta pirmās daļas 21. punktu,

Bauskas novada dome nolemj:

1. Apstiprināt Bauskas novada pašvaldības iestādes “Valles pamatskola” maksas pakalpojumu cenrādi saskaņā ar pielikumu.
2. Lēmums stājas spēkā ar 2025. gada 1. martu.
3. Ar šī lēmuma stāšanās spēkā, atzīt par spēku zaudējušu Bauskas novada domes 2022. gada 22. decembra lēmumu Nr. 605 “Par Bauskas novada pašvaldības izglītības iestādes “Valles pamatskola” maksas pakalpojumu cenrāža apstiprināšanu”.

Domes priekšsēdētājs

Aivars Okmanis

**Bauskas novada pašvaldības iestādes
"Valles pamatskola"
maksas pakalpojumu cenrādis**

Nr.p.k.	Pakalpojums	Mērvienība	Cena bez PVN (euro)	PVN (euro)	Cena ar PVN (euro)
1.	Valles saieta nama noma (180,2m ²), Rīgas iela 4 Valle, Valles pagasts	1 stunda	10,38	2,18	12,56
2.	Valles pamatskolas internāta gultas vieta, Rīgas iela 4A Valle, Valles pagasts	gulta/diennaktī	13,56	2,85	16,41
3.	Valles pamatskolas sporta halles noma (1166,6m ²), Rīgas iela 4 Valle, Valles pagasts	1 stunda	15,36	3,23	18,59
4.	Valles pamatskolas ēdnīcas/ēdamzāles noma (130,3m ²), Rīgas iela 4 Valle, Valles pagasts	1 stunda	7,04	1,48	8,52
5.	Valles pamatskolas telpas noma (51,8m ²), Liepu iela 15 Valle, Valles pagasts	1 stunda	5,53	1,16	6,69
6.	Veļas mazgāšana, Liepu iela 15 Valle, Valles pagasts	1 reize	2,42	0,51	2,93

Piezīmes:

1. Par maksas pakalpojumiem, ja tie sniegti izglītības, kultūras, sporta un sociālo funkciju veikšanai, maksu neiekasēt no:
 - 1.1. Bauskas novada budžeta institūcijām;
 - 1.2. Bauskas novada teritorijā reģistrētām biedrībām un nodibinājumiem, kam piešķirts sabiedriskā labuma organizācijas statuss.
2. 6.punktā noteiktajai maksai Bauskas novada pašvaldībā deklarētām maznodrošinātām un trūcīgām personām, pensionāriem un daudz bērnu ģimenēm piemērot 30 % atlaidi.
3. Lēmums stājas spēkā ar 2025.gada 1.martu.

Domes priekšsēdētājs:

Aivars Okmanis

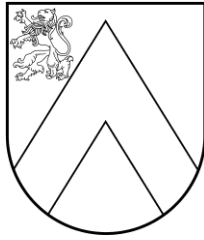

BAUSKAS NOVADA DOME

Uzvaras iela 1, Bauska, Bauskas nov., LV-3901
tālr. 63922238, e-pasts: pasts@bauskasnovads.lv, www.bauskasnovads.lv

LĒMUMS Bauskā

2025. gada 27. februārī

Nr. 62 (prot. Nr. 2, 25. p.)

Par Bauskas novada pašvaldības iestādes “Vecumnieku vidusskola” maksas pakalpojumu cenrāža apstiprināšanu

Atbilstoši Bauskas novada domes saistošiem noteikumiem Nr. 21 “Par Bauskas novada pašvaldības budžetu 2025. gadam” ir veikti Bauskas novada pašvaldības iestādes “Vecumnieku vidusskola” maksas pakalpojumu aprēķini.

Pamatojoties uz Pašvaldību likuma 10. panta pirmās daļas 21. punktu,

Bauskas novada dome nolemj:

1. Apstiprināt Bauskas novada pašvaldības iestādes “Vecumnieku vidusskola” maksas pakalpojumu cenrādi saskaņā ar pielikumu.
2. Lēmums stājas spēkā ar 2025. gada 1. martu.
3. Ar šī lēmuma stāšanās spēkā, atzīt par spēku zaudējušu Bauskas novada domes 2022. gada 24. novembra lēmumu Nr. 537 “Par izglītības iestādes “Vecumnieku vidusskola” maksas pakalpojumu cenrāža apstiprināšanu”.

Domes priekšsēdētājs

Aivars Okmanis

**Bauskas novada pašvaldības iestādes
"Vecumnieku vidusskola"
maksas pakalpojumu cenrādis**

Nr.p.k.	Pakalpojums	Mērvienība	Cena bez PVN (euro)	PVN (euro)	Cena ar PVN (euro)
1.	Skolas telpas noma (33,9 m ²), Sporta iela 2A Vecumnieki, Vecumnieku pagasts	1 stunda	8,90	1,87	10,77
2.	Skolas sporta zāles noma (60,3m ²), Kalna ielā 13A Vecumnieki, Vecumnieku pagasts	1 stunda	9,78	2,05	11,83
3.	Skolas sporta zāles noma (454 m ²), Rīgas ielā 24 Vecumnieki, Vecumnieku pagasts	1 stunda	18,55	3,90	22,45

Piezīmes:

1. Par maksas pakalpojumiem, ja tie sniegti izglītības, kultūras, sporta un sociālo funkciju veikšanai, maksu neiekasēt no:
 - 1.1. Bauskas novada budžeta institūcijām;
 - 1.2. Bauskas novada teritorijā reģistrētām biedrībām un nodibinājumiem, kam piešķirts sabiedriskā labuma organizācijas statuss.
2. Lēmums stājas spēkā ar 2025. gada 1. martu.

Domes priekšsēdētājs:

Aivars Okmanis



BAUSKAS NOVADA DOME

Uzvaras iela 1, Bauska, Bauskas nov., LV-3901
tālr. 63922238, e-pasts: pasts@bauskasnovads.lv, www.bauskasnovads.lv

LĒMUMS Bauskā

2025. gada 27. februārī

Nr. 63 (prot. Nr. 2, 26. p.)

Par Bauskas novada pašvaldības iestādes “Vecumnieku Sporta skola” maksas pakalpojumu cenrāža apstiprināšanu

Atbilstoši Bauskas novada pašvaldības 2024. gada 28. marta noteikumiem Nr. 2 “Maksas pakalpojumu izcenojumu noteikšanas metodika un apstiprināšanas kārtība” un Bauskas novada domes saistošiem noteikumiem Nr. 21 “Par Bauskas novada pašvaldības budžetu 2025. gadam” ir veikti Bauskas novada pašvaldības iestādes “Vecumnieku Sporta skola” maksas pakalpojumu aprēķini.

Pamatojoties uz Pašvaldību likuma 10. panta pirmās daļas 21. punktu,

Bauskas novada dome nolemj:

1. Apstiprināt Bauskas novada pašvaldības iestādes “Vecumnieku Sporta skola” maksas pakalpojumu cenrādi saskaņā ar pielikumu.
2. Lēmums stājas spēkā ar 2025. gada 1. martu.
3. Ar šī lēmuma stāšanās spēkā, atzīt par spēku zaudējušu Bauskas novada domes 2022. gada 24. novembra lēmumu Nr. 538 “Par Bauskas novada pašvaldības izglītības iestādes “Vecumnieku Sporta skola” maksas pakalpojumu cenrāža apstiprināšanu”.

Domes priekšsēdētājs

Aivars Okmanis

**Bauskas novada pašvaldības iestādes
"Vecumnieku Sporta skola"
maksas pakalpojumu cenrādis**

Nr.p.k.	Pakalpojums	Mērvienība	Cena bez PVN (euro)	PVN (euro)	Cena ar PVN (euro)
1.	Skolas sporta zāles noma (630,9m ²), Rīgas ielā 45 Vecumnieki, Vecumnieku pagasts	1 stunda	15,37	3,23	18,60

Piezīmes:

1. Par maksas pakalpojumiem, ja tie sniegti izglītības, kultūras, sporta un sociālo funkciju veikšanai, maksu neiekasēt no:
 - 1.1. Bauskas novada pašvaldības budžeta institūcijām;
 - 1.2. Bauskas novada teritorijā reģistrētām biedrībām un nodibinājumiem, kam piešķirts sabiedriskā labuma organizācijas statuss.
2. Lēmums stājas spēkā ar 2025. gada 1. martu.

Domes priekšsēdētājs:

Aivars Okmanis

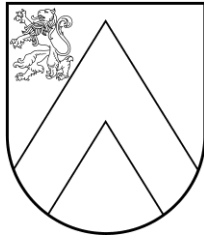

BAUSKAS NOVADA DOME

Uzvaras iela 1, Bauska, Bauskas nov., LV-3901
tālr. 63922238, e-pasts: pasts@bauskasnovads.lv, www.bauskasnovads.lv

LĒMUMS

Bauskā

2025. gada 27. februārī

Nr. 64 (prot. Nr. 2, 27. p.)

Par mantas dāvinājumu (ziedojumu) Ukrainas sabiedrības vispārējam atbalstam

Bauskas novada pašvaldībā 2025. gada 20. janvārī saņemts biedrības “Ļūmaņu ģimenes fonds”, reģ. Nr. 40008323150, e-pasts, kurā izteikts lūgums izskatīt iespēju ziedot biedrībai jebkāda veida transportlīdzekļus, lai tie nokļūtu Ukrainas bruņoto spēku un sabiedrisko iestāžu rīcībā.

Ukrainas civiliedzīvotāju atbalsta likuma 11. panta otrā daļa nosaka, ka: “Pašvaldībai, pamatojoties uz domes lēmumu, ir tiesības dāvināt (ziedot) finanšu līdzekļus vai mantu Ukrainas sabiedrības vispārējam atbalstam”.

Publiskas personas finanšu līdzekļu un mantas izšķērdēšanas novēršanas likums nosaka, lai pašvaldība varētu veikt dāvinājumus vai mantas ziedojumus, *“nepieciešama attiecīgās atvasinātas publiskas personas orgāna atļauja”* – tātad, nepieciešams novada domes lēmums, kā arī tiek slēgts dāvinājuma (ziedojuma) līgums, kurā tiek paredzēts dāvinājuma (ziedojuma) mērķis, kā arī kārtība, kādā dāvinātājs (ziedotājs) pārbauda, vai dāvinātā manta ir izlietota likumīgi un lietderīgi.

Pašvaldība ir gatava dāvināt (ziedot) Ukrainas atbalstam automašīnu RENAULT LAGUNA ar valsts reģistrācijas numuru HH6052, pirmās reģistrācijas datums 26.02.2003, nododot to biedrības “Ļūmaņu ģimenes fonds”, reģ. Nr. 40008323150, īpašumā un vienojoties, ka pati biedrība ar biedrības brīvprātīgajiem nogādās dāvinājumu uz Ukrainu. Pamatojoties uz Ukrainas civiliedzīvotāju atbalsta likuma 11. panta otro daļu,

Bauskas novada dome nolemj:

1. Dāvināt (ziedot) Ukrainas sabiedrības vispārējam atbalstam šādu kustamu mantu - automašīnu RENAULT LAGUNA ar valsts reģistrācijas numuru HH6052, reģistrācijas apliecība AF4715605.
2. Lēmuma 1. punktā norādīto dāvinājamo (ziedojamo) kustamo mantu nodot bez atlīdzības biedrībai “Ļūmaņu ģimenes fonds”, reģ. Nr. 40008323150, par to noslēdzot Publiskas personas mantas dāvinājuma (ziedojuma) līgumu.
3. Uzdot pašvaldības iestādes “Bauskas novada administrācija” Ekonomikas un finanšu departamenta Grāmatvedības nodaļai izslēgt no grāmatvedības uzskaites (bilances) automašīnu RENAULT LAGUNA ar valsts reģistrācijas numuru HH6052.
4. Kontroli par lēmuma izpildi uzdot Bauskas novada pašvaldības izpilddirektoram.

Domes priekšsēdētājs

Aivars Okmanis

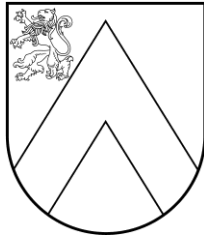

BAUSKAS NOVADA DOME

Uzvaras iela 1, Bauska, Bauskas nov., LV-3901
tālr. 63922238, e-pasts: pasts@bauskasnovads.lv, www.bauskasnovads.lv

LĒMUMS Bauskā

2025. gada 27. februārī

Nr. 65 (prot. Nr. 2, 28. p.)

Par grozījumiem Bauskas novada domes 2025. gada 30. janvāra lēmumā “Par mantas nodošanu bezatlīdzības lietošanā SIA “Bauskas novada komunālserviss” ”

Bauskas novada domes 2025. gada 30. janvāra lēmumā “Par mantas nodošanu bezatlīdzības lietošanā SIA “Bauskas novada komunālserviss” 1. pielikumā netika iekļauta zemes vienība ar kadastra apzīmējumu 40640100770, kura atrodas adresē Rīgas iela 18A, Iecava, Bauskas novads, LV-3913.

Lai SIA “Bauskas novada komunālserviss” varētu veikt pilnvērtīgu saimniecisko darbību savu deleģēto funkciju veikšanai nepieciešams nodot SIA “Bauskas novada komunālserviss” bezatlīdzības lietošanā arī minēto zemes vienību.

SIA “Bauskas novada komunālserviss”, reģistrācijas Nr.43603011586, ir Bauskas novada pašvaldības dibināta kapitālsabiedrība, kurā 100 % kapitāla daļas pieder Bauskas novada pašvaldībai, un tā Bauskas novada administratīvajā teritorijā organizē Pašvaldību likuma 4.panta pirmās daļas 1. punktā noteiktās funkcijas izpildi – organizē iedzīvotājiem ūdenssaimniecības, siltumapgādes un sadzīves atkritumu apsaimniekošanas pakalpojumus neatkarīgi no tā, kā īpašumā atrodas dzīvojamais fonds.

SIA “Bauskas novada komunālserviss” pamatdarbības veidi ir ūdens ieguve, attīrīšana un apgāde (NACE 36.00), notekūdeņu savākšana un attīrīšana (NACE 37.00), kā arī tvaika piegāde un gaisa kondicionēšana (NACE 35.30).

Saskaņā ar Bauskas novada domes 2023. gada 27. jūlija lēmumu Nr. 312 “Par sabiedrisko ūdenssaimniecības pakalpojumu sniegšanas līguma slēgšanu” 2023. gada 4. augustā ir noslēgts līgums Nr. BNP/2023/4.20/235 starp Bauskas novada pašvaldību un SIA “Bauskas novada komunālserviss” par sabiedrisko ūdenssaimniecības pakalpojumu sniegšanu, piešķirot kapitālsabiedrībai ekskluzīvas tiesības sniegt sabiedriskos ūdensapgādes un kanalizācijas pakalpojumus Bauskas novada administratīvajā teritorijā.

Saskaņā ar Bauskas novada domes 2023. gada 27. jūlija lēmumu Nr. 313 “Par sabiedrisko siltumapgādes pakalpojumu sniegšanu Bauskas novada administratīvajā teritorijā” 2023. gada 11. augustā ir noslēgts līgums Nr. BNP/2023/4.20/234 starp Bauskas novada pašvaldību un SIA “Bauskas novada komunālserviss” par sabiedrisko centralizētās siltumapgādes pakalpojumu sniegšanu, piešķirot kapitālsabiedrībai ekskluzīvas tiesības sniegt sabiedriskos siltumapgādes pakalpojumus Bauskas novada administratīvajā teritorijā.

SIA “Bauskas novada komunālserviss” reģistrēta Sabiedrisko pakalpojumu regulēšanas komisijas izveidotajā Ūdenssaimniecības pakalpojumu sniedzēju reģistrā, kā arī 2023. gada 28. decembrī saņēmusi Sabiedrisko pakalpojumu regulēšanas komisijas licenci Nr. E23095 siltumenerģijas pārvadei un sadalei.

Bauskas novada pašvaldībai piederošā kustamā (inventārs) un nekustamā manta saistīta ar Depo ēku, kadastra apzīmējumu 4064100770001, un garāžu, Rīgas iela 18A, kadastra apzīmējums 4064100770004, zemes vienība kadastra apzīmējums 40640100770, Rīgas ielā 18A, Iecavā, Bauskas nov., nav nepieciešama. Saimnieciski pamatoti un lietderīgi izlemjams jautājums par

pašvaldības īpašumā esošās infrastruktūras nodošanu SIA "Bauskas novada komunālserviss" lietošanā ar mērķi to izmantot sabiedrisko ūdenssaimniecības un siltumapgādes pakalpojumu organizēšanai.

Ūdenssaimniecības un siltumapgādes nozares infrastruktūras attīstībai arī turpmāk pašvaldībā nepieciešami ievērojami ilgtermiņa ieguldījumi – nemateriālie (attīstības plānošana, licenču tiesības) un materiālie (komunikāciju un iekārtu uzturēšana, energoefektivitāte, kā arī pakalpojumu paplašināšana, jo tīklu pārklājums ir nepietiekošs, turklāt pieaug aglomerācija).

Bauskas novada dome SIA "Bauskas novada komunālserviss" ir izvirzījusi vidēja termiņa darbības stratēģiskos mērķus ūdensapgādē: nodrošināt augstas kvalitātes ūdenssaimniecības pakalpojumus Bauskas novada iedzīvotājiem; uzlabot ūdensapgādes un kanalizācijas sistēmu efektivitāti un vides aizsardzību, ieviešot jaunas tehnoloģijas un resursu pārvaldības metodikas; palielināt pieslēgumu skaitu centralizētās ūdensapgādes un kanalizācijas sistēmām, savukārt centralizētajā siltumapgādē: nodrošināt Bauskas novada iedzīvotājiem drošu, ekonomisku un videi draudzīgu centralizētu siltumapgādi; uzlabot centralizētās siltumapgādes sistēmu efektivitāti un energoefektivitāti, ieviešot jaunas tehnoloģijas un energoefektivitātes pasākumus; palielināt pieslēgumu skaitu centralizētās siltumapgādes sistēmām.

Pašvaldību likuma 73. panta ceturrtā daļa nosaka, ka pašvaldībai ir tiesības iegūt un atsavināt kustamo un nekustamo īpašumu, kā arī veikt citas privāttiesiskas darbības, ievērojot likumā noteikto par rīcību ar publiskas personas finanšu līdzekļiem un mantu.

Atbilstoši Publiskas personas finanšu līdzekļu un mantas izšķērdēšanas novēršanas likuma 5. panta otrās daļas 5. punktam publiska persona savu mantu var nodot privātpersonai vai kapitālsabiedrībai tai deleģēto valsts pārvaldes uzdevumu pildīšanai, arī publiskas personas pakalpojumu sniegšanai.

Atbilstoši Publiskas personas finanšu līdzekļu un mantas izšķērdēšanas novēršanas likuma 5. panta trešajai daļai, ja publiskas personas mantu nodod bezatlīdzības lietošanā, par to pieņem lēmumu. Lēmumā norāda vismaz šādu informāciju:

- 1) bezatlīdzības lietošanā nododamā manta, tās apjoms, bilances vērtība, stāvoklis un apraksts;
- 2) nodošanas nepieciešamība un lietderība;
- 3) nododamās mantas lietošanas vai izmantošanas mērķis un termiņš;
- 4) gadījumi, kad nodotā manta atdodama atpakaļ;
- 5) citi nepieciešamie noteikumi, tai skaitā noteikumi, lai nodrošinātu attiecīgās mantas saglabāšanu un atbilstošu izmantošanu.

Šā panta trešā viens daļa (3¹) teic, ka tiesību subjekts, kuram nodota manta bezatlīdzības lietošanā, nodrošina attiecīgās mantas uzturēšanu, arī sedz ar to saistītos izdevumus.

Savukārt šī panta sestā daļa nosaka, ka, pamatojoties uz lēmumu par publiskas personas mantas nodošanu bezatlīdzības lietošanā, slēdz rakstveida līgumu. Līgumā nosaka arī attiecīgās publiskas personas institūcijas tiesības kontrolēt, vai bezatlīdzības lietošanā nodotā manta ir izlietota likumīgi un lietderīgi.

Pamatojoties Publiskas personas finanšu līdzekļu un mantas izšķērdēšanas novēršanas likuma 5. panta otrās daļas 5. punktu, 5. panta trešo, ceturto un sesto daļu, lai nodrošinātu attiecīgās pašvaldības mantas saglabāšanu un atbilstošu izmantošanu un lai nodrošinātu SIA "Bauskas novada komunālserviss" ar pašvaldības funkcijās ietilpstošo pārvaldes uzdevumu izpildei nepieciešamo nekustamo īpašumu un kustamo mantu,

Bauskas novada dome nolemj:

1. Veikt grozījumus Bauskas novada domes 2025. gada 30. janvāra lēmuma "Par mantas nodošanu bezatlīdzības lietošanā SIA "Bauskas novada komunālserviss" 1. pielikumā to papildinot ar ierakstu Nr.10 "Zemes vienība Rīgas ielā 18A, Iecava, kadastra apzīmējums 40640100770.
2. Papildināt lēmuma tekstā aiz cipariem 4064100770004 ar vārdiem un cipariem "zemes vienība kadastra apzīmējums 40640100770".

3. Lēmuma izpildi kontrolēt Bauskas novada pašvaldības izpilddirektoram.

Pielikumā:

1. pielikums Beztūlīdzības lietošanā nododamās mantas (pamatlīdzekļu) saraksts.

Domes priekšsēdētājs

Aivars Okmanis

Bezatlīdzības lietošanā nododamās mantas (pamatlīdzekļu) saraksts

Nr. p. k.	Nosaukums	Inventāra numurs	Ekspl. nodošanas datums	Lietošanas sākuma datums	Skaits	Sāk. uzsk. vērtība	Atlikusī vērtība
1	Depo ēka Rīgas ielā 18A, Iecava (4064100770001)	IAP24-00029	01.07.1900.	26.04.2024.	1	3451.89	0.00
2	Garāža Rīgas iela 18A, Iecava (4064100770004)	IAP24-00031	01.06.1997.	26.04.2024.	1	15700.41	12330.25
3	Žogs ar metāla vārtiem Rīgas iela 18A, Iecava	IAP24-00032	27.08.2013.	26.04.2024.	1	853.72	0.00
4	Ārējais gāzes vads(37.6 t.m.) Rīgas iela 18A, Iecava	IAP24-00038	06.12.2021	26.04.2024.	1	12241.45	10405.09
5	Kolonna (šļūteņu žāvēšanai) Rīgas iela 18A, Iecava	IAP24-00033	27.08.2013.	26.04.2024.	1	1707.45	0.00
6	Skapis elektrosadales Rīgas 18A, Iecava	IAP24-00034	01.01.2002.	26.04.2024.	1	106.72	0.00
7	Skapis elektrosadales Rīgas 18A, Iecava	IAP24-00035	01.01.2002.	26.04.2024.	1	646.41	0.00
8	Apkures katls Rīgas iela 18A, Iecava	IAP24-00036	30.08.1996.	26.04.2024.	1	335.80	0.00
9	Gāzes apkures sistēma (katls Logamax plusGB172I-24 Buderus 2 gab., dūmvads 5 t.m. gāzes vadi 51 t.m.) Rīgas iela 18A, Iecava	IAP24-00037	06.12.2021.	26.04.2024.	1	19424.36	13597.04
10	Zemes vienība Rīgas ielā 18A, Iecava, 40640100770	IAP24-00030	01.10.2007.	26.04.2024.	1	5105.00	5105.00

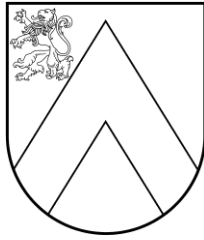

BAUSKAS NOVADA DOME

Uzvaras iela 1, Bauska, Bauskas nov., LV-3901
tālr. 63922238, e-pasts: pasts@bauskasnovads.lv, www.bauskasnovads.lv

LĒMUMS

Bauskā

2025. gada 27. februārī

Nr. 66 (prot. Nr. 2, 29. p.)

Par grozījumiem Bauskas novada domes 2021. gada 27. maija lēmumā “Par nedzīvojamo telpu Uzvaras ielā 6 un Uzvaras ielā 1, Bauskā, nomu”

Bauskas novada dome 2021. gada 27. maijā pieņēma lēmumu Nr. 139 (prot. Nr. 6, 16.p.) "Par nedzīvojamo telpu Uzvaras ielā 6 un Uzvaras ielā 1, Bauskā nomu", un ar 1. punktu nolēma noslēgt ar Pilsonības un migrācijas lietu pārvaldi (turpmāk - PMLP) nedzīvojamo telpu nomas līgumu par telpu Uzvaras ielā 6, Bauskā ar platību 109,4 m² nomu, saskaņā ar 1.pielikumu.

2021. gada 13. novembrī noslēgts līgums Nr. BNA/2021/3-50/10 ar PMLP par telpu Nr.1., 6., 12., 13., 14., 15 ar kopējo platību 109,4 m², Uzvaras ielā 6, Bauskā, Bauskas novadā, nomu. Saskaņā ar līguma nosacījumiem līgums stājas spēkā ar telpu nodošanas - pieņemšanas akta parakstīšanas brīdi. Plānots, ka telpas PMLP tiks nodotas un līgums stāsies spēkā 2025. gada 3. martā.

Ievērojot to, ka ar 2022. gada 1. janvāri tika izveidota jauna Bauskas novada pašvaldības iestāde “Bauskas apvienības pārvalde”, kuras juridiskā adrese un faktiskā atrašanās vieta ir Uzvaras ielā 6, Bauskā, Bauskas novadā, tad ir mainījušās telpu platības, kuras nav nepieciešamas pašvaldības funkciju veikšanai un var tikt iznomātas PMLP. Telpu Nr.1 ar platību 16,2 m² un telpu Nr.6 ar platību 7,36 m² nodot PMLP šobrīd nav iespējams, tādēļ nepieciešams grozīt Bauskas novada domes 2021. gada 27. maija lēmumu Nr. 139 (prot. Nr. 6, 16.p.) "Par nedzīvojamo telpu Uzvaras ielā 6 un Uzvaras ielā 1, Bauskā nomu" un 2021. gada 13. novembrī noslēgto līgumu Nr. BNA/2021/3-50/10.

Pamatojoties uz Pašvaldību likuma 10.panta pirmo daļu, kas nosaka, ka dome ir tiesīga izlemt ikvienu pašvaldības kompetences jautājumu,

Bauskas novada dome nolemj:

1. Veikt Bauskas novada domes 2021. gada 27. maija lēmumā Nr. 139 (prot. Nr. 6, 16.p.) “Par nedzīvojamo telpu Uzvaras ielā 6 un Uzvaras ielā 1, Bauskā nomu”, šādus grozījumus:
 - 1.1. izteikt 1. punktu šādā redakcijā:
“1. Noslēgt ar Pilsonības un migrācijas lietu pārvaldi nedzīvojamo telpu nomas līgumu par piecu pirmā stāva telpu ar kopējo platību 82,6 m², kas atrodas Uzvaras ielā 6, Bauskā, Bauskas novadā nomu, saskaņā ar 1. pielikumu”;
 - 1.2. izteikt 2. punktu šādā redakcijā:
“2. Nomas maksa tiek aprēķināta atbilstoši Ministru kabineta 2018. gada 20. februāra noteikumu Nr. 97 "Publiskas personas mantas iznomāšanas noteikumi" 3. nodaļā noteiktajai metodikai, kas par telpu nomu Uzvaras ielā 6, Bauskā, Bauskas novadā 2025. gadā aprēķināta un tiek noteikta 5,39 EUR/m².”
 - 1.3. dzēst 3., 4., 5., 7. punktu.
 - 1.4. izteikt 1. pielikumu “Iznomājamo telpu plāns” jaunā redakcijā.
 - 1.5. dzēst 2., 3., 4. un 5. pielikumu.

2. Lēmuma izpildes kontroli uzdot Bauskas novada pašvaldības izpilddirektoram.

Pielikumā: Iznomājamo telpu plāns uz 1 lp.

Domes priekšsēdētājs

Aivars Okmanis

Iznomājamo telpu plāns
Uzvaras iela 6, Bauska, Bauskas novads, 1.stāvs.

Iznomājamās telpas iezīmētas.

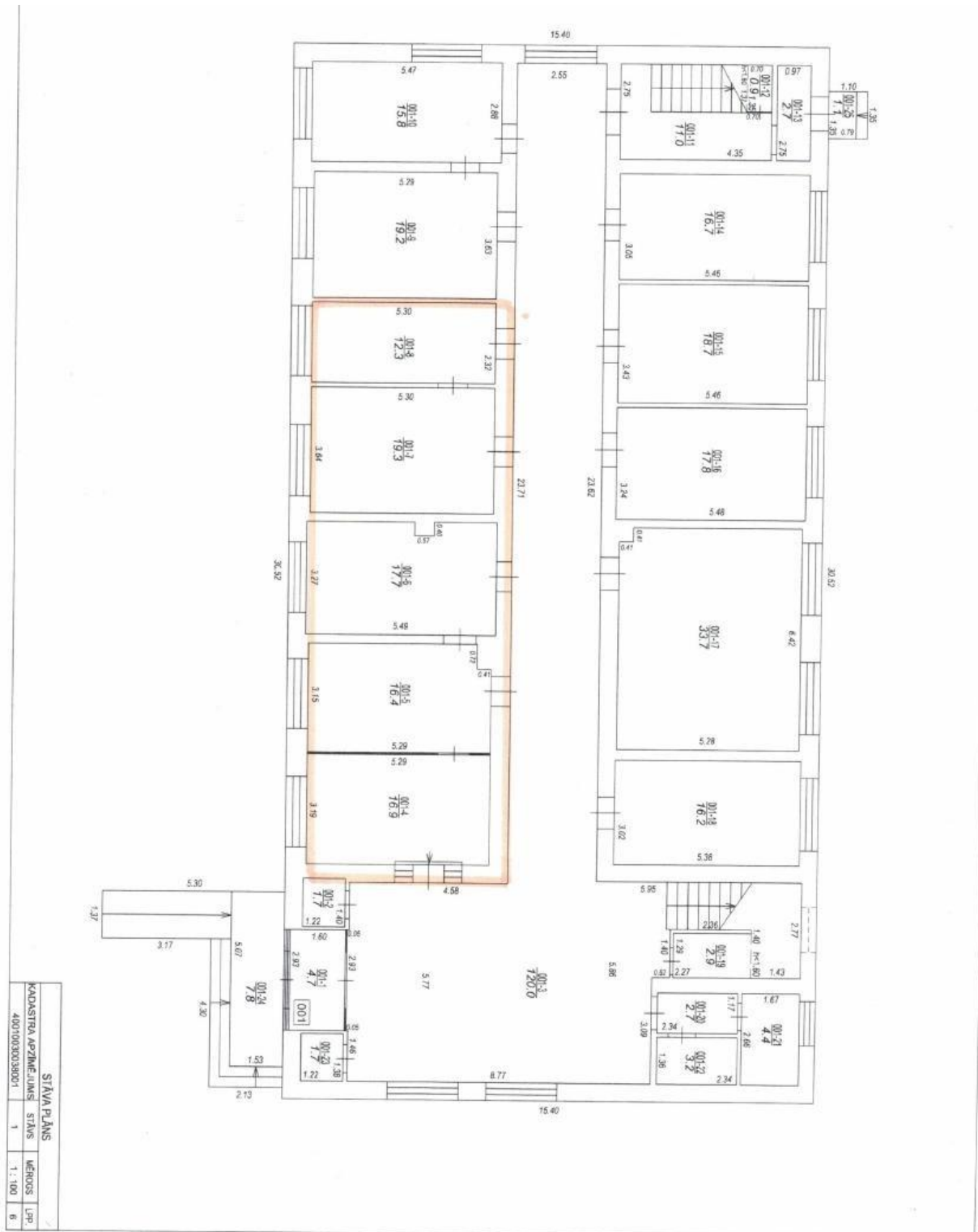

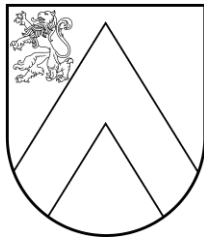

BAUSKAS NOVADA DOME

Uzvaras iela 1, Bauska, Bauskas nov., LV-3901
tālr. 63922238, e-pasts: pasts@bauskasnovads.lv, www.bauskasnovads.lv

LĒMUMS

Bauskā

2025. gada 27. februārī

Nr. 67 (prot. Nr. 2, 30. p.)

Par grozījumiem Bauskas novada domes 2024. gada 30. maija lēmumā “Par projekta “Publiskās infrastruktūras izveide uzņēmējdarbības atbalstam Bauskas novadā” īstenošanu”

Bauskas novada dome 2024. gada 30. maijā pieņēma lēmumu Nr. 207 (prot. Nr. 5, 29. p.) “Par projekta “Publiskās infrastruktūras izveide uzņēmējdarbības atbalstam Bauskas novadā” īstenošanu” 5.1.1. specifiskā atbalsta mērķa “Vietējās teritorijas integrētās sociālās, ekonomiskās un vides attīstības un kultūras mantojuma, tūrisma un drošības veicināšana pilsētu funkcionālajās teritorijās” 5.1.1.1. pasākuma “Infrastruktūra uzņēmējdarbības atbalstam” īstenošanas noteikumi” otrajā atlases kārtā. Projekta iesniegšanas termiņš bija 2024. gada 21. jūnijs.

Pamatojoties uz to, ka aizkavējās Līguma Nr.BNP2023/74 “Būvniecības ieceres dokumentācijas izstrāde un autoruzraudzība Bauskas novadā” īstenošana, būvvaldes atzīme par izpildi saņemta 2024. gada 9. septembrī, 2. kārtas pirmajā uzsaukumā projektu nebija iespējams iesniegt. 5.1.1.1. pasākuma 2. kārtas 2. uzsaukuma termiņš ir 2025. gada 28. februāris.

Projektam ir augsta gatavības pakāpe. Atbilstoši iepirkuma Nr. BNP 2024/121 “A2 “Kramiņi-Ružas” Īslīces pag., A8 “Īslīces pag.-Melderi-Pamūša-Podiņi-Kalnecplī-Taumaņi” Gailīšu pag., Bauskas nov. pārbūve” rezultātiem, pretendents, ar kuru tiks slēgts līgums, ir sabiedrība ar ierobežotu atbildību “Ceļu būvniecības sabiedrība “IGATE”, par kopējo summu 889 510,27 EUR bez PVN.

Atbilstoši iepirkuma Nr. BNP 2024/122 “A2 “Kramiņi-Ružas” Īslīces pag., A8 “Īslīces pag.-Melderi-Pamūša-Podiņi-Kalnecplī-Taumaņi” Gailīšu pag., Bauskas nov. pārbūve” būvuzraudzība rezultātiem, pretendents ar kuru tiks slēgts līgums ir sabiedrība ar ierobežotu atbildību “Somniar”, par kopējo summu 7 979,00 bez PVN.

Projekta ietvaros sasniedzami vismaz šādi rādītāji: vismaz 1 *euro* darba algu fonda pieaugums privātajos komersantos pret 2 *euro* ERAF; nefinanšu investīcijas ne mazāk par 2/3 no ERAF), jeb vismaz viens komersants gūst labumu no attīstītās publiskās infrastruktūras, darba algu fonda pieaugums privātajos komersantos – 463 076,61 EUR un veiktas privātās nefinanšu investīcijas nemateriālajos ieguldījumos un pamatlīdzekļos 617 436 EUR.

Pamatojoties uz Pašvaldību likuma 4. panta pirmās daļas 3. punktu un 12. punktu un 10. panta pirmo daļu,

Bauskas novada dome nolemj:

veikt Bauskas novada domes 2024. gada 30. maija lēmumā Nr. 207 (prot. Nr. 5, 29. p.) “Par projekta “Publiskās infrastruktūras izveide uzņēmējdarbības atbalstam Bauskas novadā” šādus grozījumus:

1. izteikt lēmuma 2. punktu šādā redakcijā:

“2. Apstiprināt projekta kopējās izmaksas 1 089 592,02 EUR (viens miljons astoņdesmit deviņi tūkstoši pieci simti deviņdesmit divi *euro*, 02 *centi*) tajā skaitā PVN 21 % , no kuriem ERAF finansējums 926 153,22 EUR (deviņi simti divdesmit seši tūkstoši viens

simts piecdesmit trīs *euro 22 centi*) un pašvaldības līdzfinansējums 163 438,80 EUR (viens simts sešdesmit trīs tūkstoši četri simti trīsdesmit astoņi *euro, 80 centi*).

2. izteikt lēmuma 3.punktu šādā redakcijā:

“3. Projekta apstiprināšanas gadījumā Pašvaldībai nodrošināt priekšfinansējumu un līdzfinansējumu no Pašvaldības budžeta līdzekļiem, ņemot aizņēmumu Valsts kasē, paredzot 2025.-2026. gadā līdz 256 054,12 EUR (divi simti piecdesmit seši tūkstoši piecdesmit četri *euro 12 centi*)”.

Domes priekšsēdētājs

Aivars Okmanis

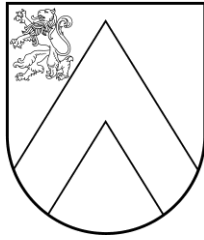

BAUSKAS NOVADA DOME

Uzvaras iela 1, Bauska, Bauskas nov., LV-3901
tālr. 63922238, e-pasts: pasts@bauskasnovads.lv, www.bauskasnovads.lv

LĒMUMS

Bauskā

2025. gada 27. februārī

Nr. 68 (prot. Nr. 2, 31. p.)

Par nekustamā īpašuma Skolas ielā 1, Skaistkalnē iegādi

Bauskas novada pašvaldībā 2025. gada 11. februārī saņemts J. B., personas kods [...], adrese: [...] (turpmāk – iesniedzējs) iesniegums (reģistrēts ar. Nr. BNP/2025/3.9.1/283/F) ar piedāvājumu izbeigt kopīpašumu un Bauskas novada pašvaldībai iegādāties 8/25 domājamās daļas no nekustamā īpašuma ar kadastra nr. 40805020017, adrese: Skolas iela 1, Skaistkalne, Skaistkalnes pag., Bauskas nov., kas saskaņā ar ierakstiem Zemgales rajona tiesas Skaistkalnes pagasta zemesgrāmatas nodalījumā Nr. 100000515928, sastāv no administratīvās ēkas ar būves kadastra apzīmējumu 4080 002 0547 001 (turpmāk – Ēka). Bauskas novada pašvaldībai pieder 17/25 domājamās daļas no Ēkas. Ēka saistīta ar zemes gabalu Skolas iela 1, Skaistkalne, Skaistkalnes pag., Vecumnieku nov., īpašuma kadastra numurs 4080 002 0547, Skaistkalnes pagasta zemesgrāmatas nodalījuma Nr.100000503095. Piedāvātā pirkuma cena – 25000 *euro*.

Pašvaldību likuma 73. panta ceturrtā daļa nosaka, ka pašvaldībai ir tiesības iegūt un atsavināt kustamo un nekustamo īpašumu, kā arī veikt citas privāttiesiskas darbības, ievērojot likumā noteikto par rīcību ar publiskas personas finanšu līdzekļiem un mantu. Šī paša panta pirmajā daļā ir noteikts, ka Pašvaldības manta izmantojama pašvaldības administratīvās teritorijas iedzīvotāju interesēs atbilstoši pašvaldības kompetencei.

Pašvaldību likuma 4. panta pirmās daļas 6. punkts nosaka, ka pašvaldības autonomā funkcija gādāt par iedzīvotāju veselību – īstenot veselīga dzīvesveida veicināšanas pasākumus un organizēt veselības aprūpes pakalpojumu pieejamību.

Pašvaldību likuma 10.panta pirmās daļas 16. punkts nosaka, ka tikai dome var lemt par pašvaldības nekustamā īpašuma atsavināšanu, ieķīlāšanu vai privatizēšanu, kā arī par nekustamā īpašuma iegūšanu pašvaldības īpašumā.

Saskaņā ar Publiskas personas finanšu līdzekļu un mantas izšķērdēšanas novēršanas likuma 3.panta 1. un 3.punktu, ka publiskai personai jārikojas ar finanšu līdzekļiem un mantu lietderīgi, tas ir, rīcībai jābūt tādai, lai mērķi sasniegtu ar mazāko finanšu līdzekļu un mantas izlietojumu un manta iegūstama īpašumā vai lietošanā par iespējami zemāku cenu.

Pašvaldībai piederošajās kopīpašuma daļās ir izvietota Skaistkalnes pagasta pārvalde, Skaistkalnes pagasta VPVKAC, Skaistkalnes pagasta bibliotēka, tā atrodas labā atrašanās vietā, kur pieejami dažādi sabiedrisko pakalpojumu sniedzēji – aptieka un veikali.

Pašvaldība saredz, ka Ēkā varētu tikt izveidota ģimenes ārsta prakse, jo esošā ambulances ēka, kas atrodas Baznīcas ielā, ir sliktā atrašanās vietā, veciem cilvēkiem grūti nokļūt, tāpat ēkā nepieciešams ieguldīt ievērojamus finanšu līdzekļus, lai telpas pielāgotu normatīvo aktu prasībām saistībā ar vides pieejamību. Nākotnē, lai kāds jaunais mediķis spētu sertificēt ārsta prakses vietu, nepieciešama esošas ambulances ēkas pārbūve, kas ņemot vērā iepriekš minētos faktus, nav racionāli.

Lai arī nav šaubu, ka kopīpašuma izbeigšana un vienota pakalpojumu centra izveide ir racionāla un lietderīga, lai izvērtētu to, vai piedāvātā pirkuma cena par nekustamo īpašumu ir objektīva, vai arī pastāv iespēja to iegūt īpašumā par zemāku cenu, ir nepieciešams sertificēta vērtētāja novērtējums.

Pamatojoties uz iepriekš minēto un Pašvaldību likuma 4.panta pirmās daļas 6.punktu, 10.panta pirmās daļas 16.punktu, 73.panta ceturto daļu, Publiskas personas finanšu līdzekļu un mantas izšķērdēšanas novēršanas likuma 3.pantu,

Bauskas novada dome nolemj:

1. Pirt 8/25 domājamās daļas no nekustamā īpašuma ar kadastra nr. 40805020017, adrese: Skolas iela 1, Skaistkalne, Skaistkalnes pag., Bauskas nov., kas sastāv no administratīvās ēkas ar būves kadastra apzīmējumu 4080 002 0547 001 par pirkuma cenu 25000 *euro* vai atbilstoši sertificēta nekustamā īpašuma vērtētāja atzinumā norādītajai vērtībai, ja tā ir zemāka par 25000 *euro*, līdzekļus paredzot no pašvaldības budžetā plānotajiem līdzekļiem „Līdzfinansējums Eiropas Savienības fondu un citiem projektiem”.
2. Uzdot Bauskas novada pašvaldības iestādei “Vecumnieku apvienības pārvalde ” organizēt lēmuma 1. punktā minētā nekustamā īpašuma novērtējumu.
3. Uzdot Bauskas novada pašvaldības iestādes “Bauskas novada administrācija” Juridiskā un iepirkumu departamenta Juridiskajai nodaļai sagatavot lēmuma 1.punktā minētā nekustamā īpašuma pirkuma līgumu 10 darba dienu laikā pēc sertificēta nekustamā īpašuma vērtētāja atzinuma saņemšanas.
4. Kontroli par lēmuma izpildi uzdot pašvaldības izpilddirektoram.

Domes priekšsēdētājs



Aivars Okmanis

FUNKCIONĀLI NEPIECIEŠAMĀ ZEMES GABALA PROJEKTS dzīvojamai mājai Mēmeles iela 10, Bauska, Bauskas novads

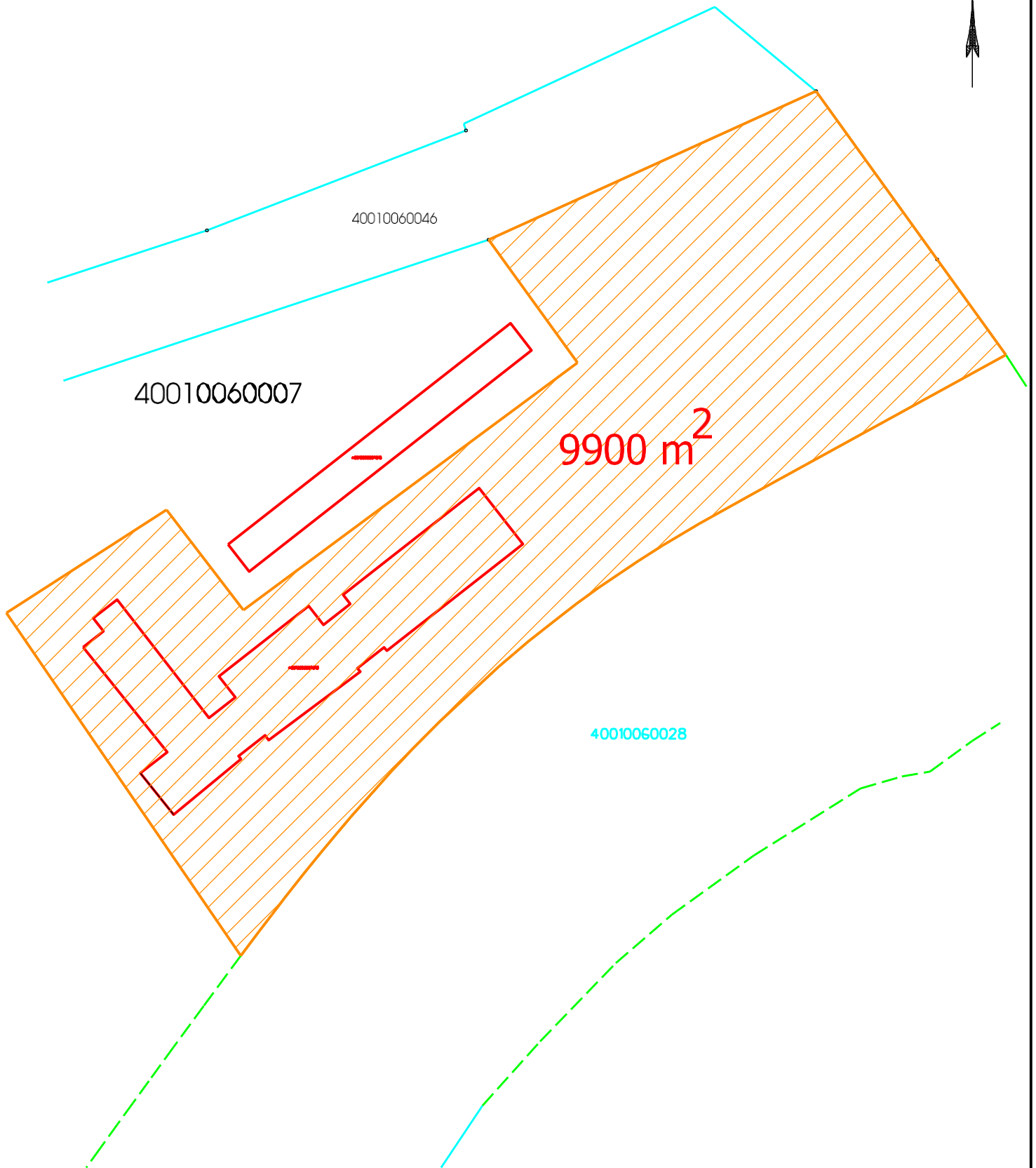
Pielikums



APZĪMĒJUMI:

-  zemes vienības īpašuma robeža
-  mājas funkcionāli nepieciešamā zemesgabala robeža
- 40010060007 zemes vienības kadastra apzīmējums
- 40010060070001 būve un tās kadastra apzīmējums

Ēkas Mēmeles iela 10, Bauska, Bauskas nov.
funkcionāli nepieciešamā zemesgabala
platība ir aptuveni 9900 m²

Būvju situācijas plāns
funkcionāli nepieciešamā zemesgabala pārskatīšanai

Objekts: Bauskas novads
Bauska
Mēmeles iela 10

Sagatavoja: Dace Platonova
Bauskas novada administrācijas
Teritorijas plānotāja

02.12.2024.

Mērogs 1 : 1000

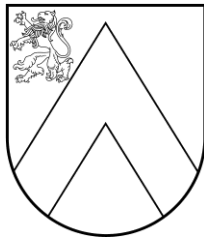

BAUSKAS NOVADA DOME

Uzvaras iela 1, Bauska, Bauskas nov., LV-3901
tālr. 63922238, e-pasts: pasts@bauskasnovads.lv, www.bauskasnovads.lv

LĒMUMS

Bauskā

2025. gada 27. februārī

Nr. 69 (prot. Nr. 2, 32. p.)

Par dzīvojamai mājai Mēmeles iela 10, Bauskā, funkcionāli nepieciešamā zemesgabala pārskatīšanu

Bauskas novada pašvaldībā 2024. gada 1. augustā saņemts daudzdzīvokļu dzīvojamās mājas Mēmeles iela 10, Bauska, Bauskas nov., dzīvokļu īpašnieku kopības pilnvarotās personas ierosinājums (reģistrēts ar Nr. BNP/2024/4.7/1287/F), kurā izteikts lūgums pārskatīt daudzdzīvokļu dzīvojamai mājai Mēmeles iela 10, Bauska, Bauskas nov., funkcionāli nepieciešamo zemes gabalu.

Izskatot iesniegumu, konstatēts: saskaņā ar Valsts zemes dienesta Nekustamā īpašuma valsts kadastra informācijas sistēmas datiem nekustamais īpašums Mēmeles iela 10, Bauska: kadastra Nr.4001 506 0002, sastāv no dzīvojamās mājas ar būves kadastra apzīmējumu 4001 006 0007 013 (turpmāk – dzīvojamā māja).

Dzīvojamā māja reģistrēta Zemgales rajona tiesas Bauskas pilsētas zemesgrāmatas nodalījumā Nr. 388 un sadalīta 62 dzīvokļu īpašumos.

Saskaņā ar Bauskas novada domes 2022. gada 22. decembra saistošajiem noteikumiem Nr.32 „Dzīvojamai mājai funkcionāli nepieciešamā zemes gabala pārskatīšanas kārtība” (turpmāk – Noteikumi) Bauskas novada administratīvajā teritorijā esošai daudzdzīvokļu dzīvojamai mājai funkcionāli nepieciešamā zemes gabala pārskatīšanu nodrošina Bauskas novada pašvaldības Nekustamo īpašumu atsavināšanas komisija (turpmāk – Komisija) un pēc Komisijas atzinuma lēmumu par dzīvojamai mājai funkcionāli nepieciešamā zemes gabala pārskatīšanas pabeigšanas pieņem Bauskas novada pašvaldības dome.

Saskaņā ar Noteikumu 11. punktu, Bauskas novada pašvaldības Nekustamo īpašumu atsavināšanas komisija 2025. gada 5. decembrī pieņēma lēmumu „Par dzīvojamai mājai Mēmeles iela 10, Bauska, funkcionāli nepieciešamā zemesgabala sagatavotā projekta virzīšanu apstiprināšanai Bauskas novada domē”.

Pamatojoties uz Pašvaldību likuma 10. panta pirmās daļas 21. punktu, Piespiedu dalītā īpašuma privatizētajās daudzdzīvokļu mājās izbeigšanas likuma 5. panta piekto daļu, Bauskas novada domes 2022. gada 22. decembra saistošo noteikumu Nr.32 „Dzīvojamai mājai funkcionāli nepieciešamā zemes gabala pārskatīšanas kārtība” 12. punktu,

Bauskas novada dome nolēmj:

1. Apstiprināt dzīvojamai mājai Mēmeles iela 10, Bauska, būves kadastra apzīmējums 4001 006 0007 013, funkcionāli nepieciešamā zemesgabala platību 9900 m² saskaņā ar pielikumu.
2. Apstiprināt lēmuma 1. punktā minētā nekustamā īpašuma lietošanas mērķi – trīs, četrus un piecus stāvu daudzdzīvokļu māju apbūve (kods 0702).
3. Uzdot Bauskas novada pašvaldības iestādes “Bauskas novada administrācija” Administratīvajā departamenta Administratīvajai nodaļai lēmumu piecu darba dienu laikā pēc tā stāšanās spēkā nosūtīt Valsts zemes dienestam.

4. Uzdot Bauskas novada pašvaldības iestādes “Bauskas novada administrācija” Uzņēmējdarbības un mārketinga departamenta Sabiedrisko attiecību nodaļai piecu darba dienu laikā publicēt lēmumu pašvaldības tīmekļa vietnē www.bauskasnovads.lv.

Lēmumu saskaņā ar Administratīvā procesa likumu var pārsūdzēt Administratīvajā rajona tiesā mēneša laikā, skaitot no lēmuma spēkā stāšanās dienas.

Pielikumā: grafiskais pielikums uz 1lp.

Domes priekšsēdētājs

Aivars Okmanis

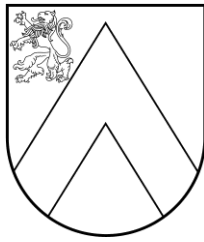

BAUSKAS NOVADA DOME

Uzvaras iela 1, Bauska, Bauskas nov., LV-3901
tālr. 63922238, e-pasts: pasts@bauskasnovads.lv, www.bauskasnovads.lv

LĒMUMS

Bauskā

2025. gada 27. februārī

Nr. 70 (prot. Nr. 2, 33. p.)

Par atsavināšanas tiesību izmantošanu dzīvojamās mājās Mēmeles ielā 8, Bauskā piespiedu dalītā īpašuma izbeigšanai

Bauskas novada pašvaldībai pieder nekustamais īpašums – dzīvoklis Mēmeles ielā 8 - 6, Bauskā, Bauskas nov., kadastra Nr.4001 9003376, kas sastāv no dzīvokļa ar kopējo platību 34,5 m² un 345/2602 domājamām daļām no dzīvojamās mājas ar kadastra apzīmējumu 4001 006 0007 001. Dzīvojamā māja atrodas uz fiziskai personai piederošas zemes.

Pamatojoties uz mājas dzīvokļu īpašnieku iesniegumu, Bauskas novada dome 2024. gada 19. decembrī pieņēma lēmumu "Par dzīvojamai mājai Mēmeles iela 8, Bauskā, funkcionāli nepieciešamā zemes gabala pārskatīšanu", kurā, pamatojoties uz Piespiedu dalītā īpašuma privatizētajās daudzdzīvokļu mājās izbeigšanas likuma 5. panta piekto daļu, noteiktas mājai Mēmeles ielā 8, Bauskā funkcionāli nepieciešamā zemes gabala robežas un platība.

Bauskas novada pašvaldībā saņemts Valsts zemes dienesta Kurzemes reģionālās pārvaldes 2025. gada 22. janvāra paziņojums Nr.2-16-K/12 "Paziņojums par atsavināmo zemi un atsavināšanas cenu" ar pielikumiem, kurā paziņota daudzdzīvokļu dzīvojamās mājas Mēmeles ielā 8, Bauskā, funkcionāli nepieciešamā zemes gabala cena un informācija par daudzdzīvokļu dzīvojamās mājas katra dzīvokļa īpašuma sastāvā ietilpstošās kopīpašuma domājamās daļas apmēram atbilstošo atsavināmās zemes platību un atsavināšanas cenu. Pašvaldībai piederošajam dzīvoklim Mēmeles ielā 8-6, Bauskā, kadastra Nr.4001 9003376, noteikta atsavināšanas cena EUR 928,66.

Ievērojot augstāk minēto un pamatojoties uz Pašvaldību likuma 10.panta pirmās daļas 16.punktu, Piespiedu dalītā īpašuma privatizētajās daudzdzīvokļu mājās izbeigšanas likumu,

Bauskas novada dome nolemj:

1. Izmantot atsavināšanas tiesības uz atsavināmo zemi daudzdzīvokļu dzīvojamai mājai Mēmeles ielā 8, Bauskā, atbilstoši pašvaldībai piederošā dzīvokļa Mēmeles ielā 8-6, Bauskā, kadastra Nr.4001 9003376, dzīvokļa īpašuma sastāvā ietilpstošām kopīpašuma 345/2602 domājamām daļām par Valsts zemes dienesta noteikto atsavināmās zemes atsavināšanas cenu EUR 928,66 (deviņi simti divdesmit astoņi *euro* 66 centi).
2. Uzdot Bauskas novada pašvaldības iestādes "Bauskas novada administrācija" Ekonomikas un finanšu departamenta Grāmatvedības nodaļai, pēc maksājumu pamatojošu dokumentu saņemšanas, no Bauskas novada pašvaldības iestādes "Bauskas apvienības pārvalde" budžeta līdzekļiem veikt maksājumu par 1. punktā minēto atsavināmo zemi zvērināta tiesu uzpildītāja norādītajā bankas kontā.
3. Kontroli par lēmuma izpildi uzdot pašvaldības izpilddirektoram.

Domes priekšsēdētājs

Aivars Okmanis

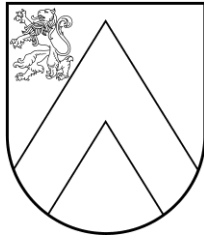

BAUSKAS NOVADA DOME

Uzvaras iela 1, Bauska, Bauskas nov., LV-3901
tālr. 63922238, e-pasts: pasts@bauskasnovads.lv, www.bauskasnovads.lv

LĒMUMS

Bauskā

2025. gada 27. februārī

Nr. 71 (prot. Nr. 2, 34. p.)

Par ceļa servitūta tiesības nodibināšanu, nodrošinot piekļuvi nekustamam īpašumam “Dārza iela 11 k-1”, Bauskā

Bauskas novada pašvaldībā 2025. gada 5. februārī saņemts SIA „Moduss Holding” iesniegums BAP/2025/9-1/127/J ar lūgumu nodibināt braucamā ceļa servitūtu, lai nodrošinātu piekļūšanu ēkas īpašumam “Dārza iela 11 k-1”, Bauskā, Bauskas novadā, kadastra Nr.4001 505 0019 (turpmāk – Ēkas īpašums “Dārza iela 11 k-1”), kas sastāv no ēkas – koģenerācijas stacijas ar būves kadastra apzīmējumu 4001 005 0200 002, un pieder SIA “Moduss Holding” saskaņā ar Zemgales rajona tiesas Bauskas pilsētas zemesgrāmatas nodalījumu Nr.928.

Izskatot iesniegumu, Bauskas novada dome konstatēja:

Nekustamais īpašums “Dārza iela 11”, Bauskā, kadastra Nr.4001 005 0200, sastāv no zemes vienības 6073 m² platībā ar kadastra apzīmējumu 4001 005 0354 un ēkas uz tās - katlu māja (būves kadastra apzīmējums 4001 005 0200 001), un pieder Bauskas novada pašvaldībai saskaņā ar Zemgales rajona tiesas Bauskas pilsētas zemesgrāmatas nodalījumu Nr. 619.

Nekustamais īpašums “Dārza iela 11C”, Bauskā, kadastra Nr. 4001 005 0365, sastāv no zemes vienības 1542 m² platībā ar kadastra apzīmējumu 4001 005 0353, un pieder Bauskas novada pašvaldībai saskaņā ar Zemgales rajona tiesas Bauskas pilsētas zemesgrāmatas nodalījumu Nr. 1000 00625723. SIA “Moduss Holding” ir nekustamā īpašuma “Dārza iela 11C” nomnieks.

Uz nekustamā īpašuma “Dārza iela 11C”, zemes vienības ar kadastra apzīmējumu 4001 005 0353 atrodas Ēkas īpašums “Dārza iela 11 k-1”.

Ēkas īpašumam “Dārza iela 11 k-1”, nav nodrošināta piekļuve pie pašvaldības ielas. Lai nodrošinātu piekļuvi pašvaldības ielai, nepieciešams zemes vienībā ar kadastra apzīmējumu 4001 005 0354 nodibināt ceļa servitūtu 110 m garumā un 822 m² platībā, un zemes vienībā ar kadastra apzīmējumu 4001 005 0353 nodibināt ceļa servitūtu 27 m garumā un 100 m² platībā.

Pašvaldību likuma 10. panta pirmās daļas 16. punkts nosaka, ka tikai domes kompetencē ir lemt par pašvaldības nekustamā īpašuma apgrūtināšanu. Civillikuma 1231. panta 3. punkts nosaka, ka servitūtus nodibina ar līgumu.

Pamatojoties uz Pašvaldības likuma 10. panta pirmās daļas 16. punktu, Civillikuma 1231. panta 3. punktu,

Bauskas novada dome nolemj:

1. Noslēgt ar SIA “Moduss Holding”, reģistrācijas Nr. 50203068851, līgumu par braucamā ceļa servitūta nodibināšanu 110 m garumā un 822 m² platībā, uz Bauskas novada pašvaldībai piederošā nekustamā īpašuma “Dārza iela 11”, Bauska, Bauskas novads, kadastra Nr. 4001 005 0200, zemes vienības ar kadastra apzīmējumu 4001 005 0354, un 27 m garumā un 100 m² platībā, uz Bauskas novada pašvaldībai piederošā nekustamā īpašuma “Dārza iela 11C”, Bauska, Bauskas novads, kadastra Nr. 4001 005 0365, zemes vienības ar kadastra apzīmējumu 4001 005 0353, par labu nekustamajam ēkas īpašumam “Dārza iela 11 k-1”, Bauska, Bauskas novads, kadastra Nr. 4001 505 0019, atbilstoši grafiskajam pielikumam.

2. Uzdot Bauskas novada pašvaldības iestādes “Bauskas apvienības pārvalde” nekustamā īpašuma speciālistiem sadarbībā ar Bauskas novada pašvaldības iestādes “Bauskas novada administrācija” Juridiskā un iepirkumu departamenta Juridisko nodaļu sagatavot un noslēgt ar SIA “Moduss Holding” šā lēmuma 1. punktā minēto ceļa servitūta nodibināšanas līgumu.
3. Kontroli par lēmuma izpildi uzdot Bauskas novada pašvaldības izpilddirektora vietniekam.

Pielikumā: grafiskais pielikums uz 1 lp.

Domes priekšsēdētājs

Aivars Okmanis

Grafiskais pielikums
Bauskas novada domes 27.02.2025. lēmumam Nr. 71
“Par ceļa servitūta nodibināšanu, nodrošinot piekļuvi
nekustamam īpašumam ”Dārza 11 k-1”, Bauskā”

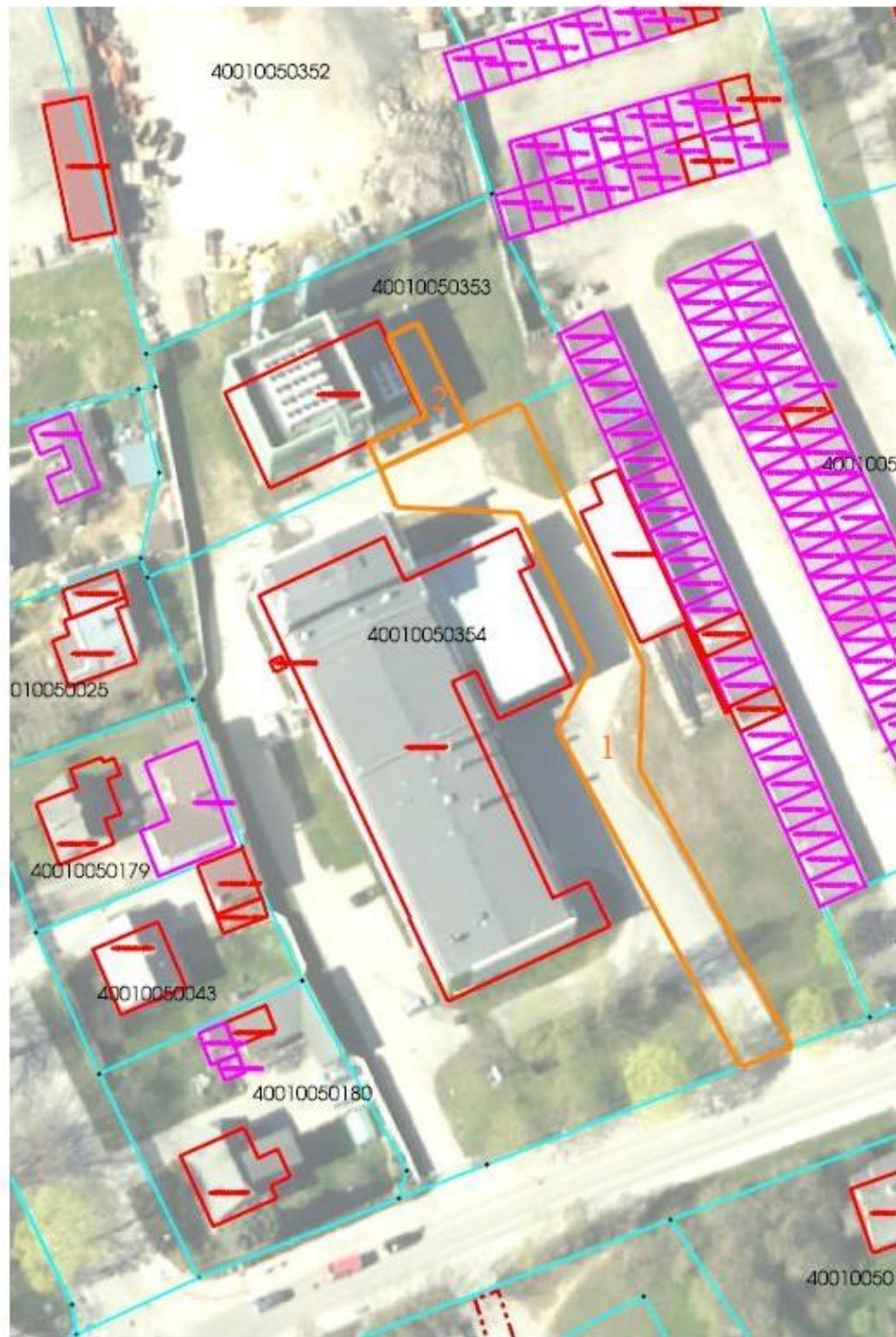

 servitūta ceļš

Šis dokuments ir parakstīts ar drošu elektronisko parakstu un satur laika zīmogu

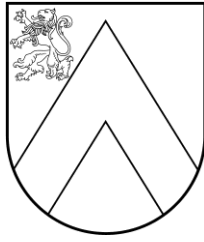

BAUSKAS NOVADA DOME

Uzvaras iela 1, Bauska, Bauskas nov., LV-3901
tālr. 63922238, e-pasts: pasts@bauskasnovads.lv, www.bauskasnovads.lv

LĒMUMS

Bauskā

2025. gada 27. februārī

Nr. 72 (prot. Nr. 2, 35. p.)

Par ceļa servitūta tiesības nodibināšanu nodrošinot piekļuvi nekustamajam īpašumam “Annas” Dāviņu pagastā

Bauskas novada pašvaldībā 2025. gada 9. janvārī saņemts A.N., personas kods [...], iesniegums (reģistrēts ar Nr. BAP/2025/9-1/39/F), kurā lūgts noslēgt ceļa servitūta līgumu par labu viņai piederošajam nekustamajam īpašumam [...], lai nodrošinātu piekļušanu zemes vienībai ar kadastra apzīmējumu 40956 005 0294, apgrūtinot pašvaldībai piekritīgo nekustamo īpašumu “Centrs”, Dāviņu pagastā, Bauskas novadā, kadastra Nr. 4056 005 0295.

Nekustamais īpašums “Centrs”, kadastra Nr. 4056 005 0295, sastāv no vienas zemes vienības ar kadastra apzīmējumu 4056 005 0295, ir piekritīgs Bauskas novada pašvaldībai saskaņā ar 25.08.2008. Dāviņu pagasta padomes Nr. 8 “Par nomas zemes “Centrs” piekritību”, un nav reģistrēts zemesgrāmatā. Zemes vienība 1,20 ha platībā ar kadastra apzīmējumu 4056 0058 0295 nav uzmērīta.

A.N. piederošais nekustamais īpašums “Annas”, kadastra Nr. 4056 005 0295, nostiprināts Zemgales rajona tiesas Dāviņu pagasta zemesgrāmatas nodalījumā Nr.100000144605.

A. N., vēlas iegūt servitūta tiesības uz braucamo ceļu zemes vienībā ar kadastra apzīmējumu 4056 005 0295, ar ceļa garumu 69 m, ceļa platumu 4 m. Kopējā zemes platība, kas tiks apgrūtināta ar servitūtu 276 m² (platība var tikt precizēta pēc kadastrālās uzmērīšanas).

Izvērtējot A. N. lūgumu, secinām, ka A. N. lūgums ir pamatots, jo nekustamajam īpašumam “Annas”, Dāviņu pagastā, Bauskas novadā, nav citas piekļuves iespējas.

Pamatojoties uz Pašvaldību likuma 10. panta pirmās daļas 16. punktu, kas nosaka, ka dome ir tiesīga izlemt ikvienu pašvaldības kompetences jautājumu. Tikai domes kompetencē ir lemt par pašvaldības nekustamā īpašuma atsavināšanu un apgrūtināšanu, kā arī par nekustamā īpašuma iegūšanu. Civillikuma 1231. panta 3. punkts nosaka, ka servitūtus nodibina ar līgumu.

Pamatojoties uz Pašvaldību likuma 10. panta pirmās daļas 16. punktu un Civillikuma 1231. panta 3. punktu

Bauskas novada dome nolemj:

1. Noslēgt ar A.N., personas kods [...], līgumu par braucamā ceļa servitūta nodibināšanu 69 m garumā, 4 m platumā, 276 m² platībā (platība var tikt precizēta pēc kadastrālās uzmērīšanas), lai nodrošinātu piekļuvi nekustamā īpašuma „Annas”, Dāviņu pagasts, Bauskas novads, kadastra Nr.4056 005 0069, zemes vienībai ar kadastra apzīmējumu 4056 005 0294, atbilstoši lēmuma 1.pielikumam “Ceļa servitūta shēma”. Kalpojošais nekustamais īpašums “Centrs”, Dāviņu pagasts, Bauskas novads, kadastra Nr. 4056 005 0295.
2. Uzdot Bauskas novada pašvaldības iestādes “Bauskas apvienības pārvalde” nekustamā īpašuma speciālistiem sadarbībā ar Bauskas novada pašvaldības iestādes “Bauskas novada administrācijas” Juridiskā un iepirkumu departamenta Juridisko nodaļu sagatavot un noslēgt šā lēmuma 1. punktā minēto ceļa servitūta nodibināšanas līgumu.

3. Kontroli par lēmuma izpildi uzdot Bauskas novada pašvaldības izpilddirektora vietniekam.

Pielikumā: Grafiskais pielikums “Ceļa servitūta shēma”.

Domes priekšsēdētājs

Aivars Okmanis

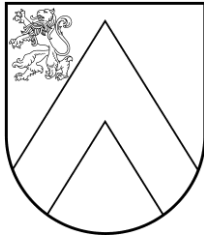

BAUSKAS NOVADA DOME

Uzvaras iela 1, Bauska, Bauskas nov., LV-3901
tālr. 63922238, e-pasts: pasts@bauskasnovads.lv, www.bauskasnovads.lv

LĒMUMS Bauskā

2025. gada 27. februārī

Nr. 73 (prot. Nr. 2, 36. p.)

Par grozījumiem Bauskas novada domes 2019.gada 31.janvāra lēmumā “Par Bauskas novada pašvaldības nekustamā īpašuma - dzīvokļa Nr.5, “Jumpravas 4”, Mežotnes pagastā atsavināšanu”

Bauskas novada dome 2019. gada 31. janvārī pieņēma lēmumu “Par Bauskas novada pašvaldības nekustamā īpašuma - dzīvokļa Nr.5, “Jumpravas 4”, Mežotnes pagastā atsavināšanu” (turpmāk – Lēmums).

Ar Lēmuma otro punktu nolemts nodot atsavināšanai, pārdodot par brīvu cenu, Bauskas novada pašvaldībai piederošo dzīvokli Nr.5, “Jumpravas 4”, Mežotnes pagastā, Bauskas novadā, kadastra Nr.4072 900 0185 (turpmāk - Dzīvoklis).

Dzīvokļa atsavināšanu ierosināja ģimene Z. G. saskaņā ar Publiskas personas mantas atsavināšanas likuma 4.panta ceturtās daļas 5. punktu, jo vēlējās dzīvokli iegūt īpašumā.

2025. gada 8. janvārī Bauskas novada pašvaldībā saņemts Z. G. iesniegums (reģ. Nr.BNP/2025/10.17/50/F), ar ko Z. G. atsakās iegūt īpašumā Dzīvokli, kā arī atsakās no Dzīvokļa īres apsolut dzīvokli atbrīvot līdz 2025. gada 26. janvārim.

Pēc Dzīvokļa atbrīvošanas konstatēts, ka tas nav dzīvošanai derīgā stāvoklī un pašvaldības vai to iestāžu funkciju nodrošināšanai nav nepieciešams.

Saskaņā ar Publiskas personas mantas atsavināšanas likuma 4.panta pirmo un otro daļu atvasinātas publiskas personas mantas atsavināšanu var ierosināt attiecīgās iestādes vadītājs, kā arī cita institūcija (amatpersona), kuras valdījumā vai turējumā atrodas publiskas personas manta, ja tā nav nepieciešama attiecīgai atvasinātai publiskai personai vai tās iestādēm to funkciju nodrošināšanai; 5.panta pirmā un piektā daļa noteic, ka atļauju atsavināt publiskas personas mantu dod attiecīgās publiskās personas lēmējinstiūcija, lēmumā nosakot atsavināšanas veidu un, ja nepieciešams, nekustamā īpašuma izmantošanas nosacījumus un atsavināšanas tiesību aprobežojumus.

Ņemot vērā, ka ģimene ir atteikusies no Dzīvokļa iegūšanas īpašumā, Dzīvoklis saskaņā ar Publiskas personas mantas atsavināšanas likumu 37.pantu nav atsavināms par brīvu cenu, tādēļ nepieciešams grozīt Lēmuma otro punktu nosakot atsavināšanas veidu atbilstoši Publiskas personas mantas atsavināšanas likuma 3.panta otrajai daļai, kas nosaka, ka publisku personu mantas atsavināšanas pamatveids ir mantas pārdošana izolē. Citus mantas atsavināšanas veidus var izmantot tikai šajā likumā paredzētajos gadījumos.

Pamatojoties uz Pašvaldību likuma 10.panta pirmās daļas 16.punktu un Publiskas personas mantas atsavināšanas likuma 3.panta otro daļu, 4.panta pirmo un otro daļu, 5.panta pirmo un piekto daļu,

Bauskas novada dome nolemj:

Grozīt Bauskas novada domes 2019. gada 31. janvāra lēmuma “Par Bauskas novada pašvaldības nekustamā īpašuma - dzīvokļa Nr.5, “Jumpravas 4”, Mežotnes pagastā” atsavināšanu otro punktu, izsakot sekojošā redakcijā:

“2. Nodot atsavināšanai, pārdodot izsolē, Bauskas novada pašvaldībai piederošo dzīvokli “Jumpravas 4” - 5, Jumprava, Mežotnes pagasts, Bauskas novads, kadastra Nr.4072 900 0185, ar kopējo platību 30,6 m² platībā un pie dzīvokļa piederošās 297/4770 domājamās daļas no dzīvojamās mājas ar kadastra apzīmējumu 4072 007 0154 001, kūts ar kadastra apzīmējumu 4072 007 0154 002 un zemes vienības ar kadastra apzīmējumu 4072 007 0154.”

Domes priekšsēdētājs

Aivars Okmanis

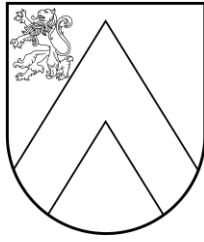

BAUSKAS NOVADA DOME

Uzvaras iela 1, Bauska, Bauskas nov., LV-3901
tālr. 63922238, e-pasts: pasts@bauskasnovads.lv, www.bauskasnovads.lv

LĒMUMS Bauskā

2025. gada 27. februārī

Nr. 74 (prot. Nr. 2, 37. p.)

Par Bauskas novada domes 19.12.2024. lēmuma Nr.591 “Par Bauskas novada pašvaldībai piederošā nekustamā īpašuma – dzīvokļa Tīrgus ielā 5-103, Iecavā nodošanu atsavināšanai” atcelšanu

Bauskas novada dome 2024. gada 19. decembrī, pamatojoties uz Ļ. J. 2024. gada 20. novembra iesniegumu, pieņēmusi lēmumu Nr.591 (prot. Nr. 13, 24. p.) par pašvaldībai piederošā nekustamā īpašuma – dzīvokļa Tīrgus ielā 5-103, Iecavā nodošanu atsavināšanai un noteikusi īpašuma atsavināšanas veidu – pārdošana par brīvu cenu.

2025. gada 29. janvārī pašvaldībā saņemts Ļ. J. iesniegums, ar kuru viņa atsauc savu 20.11.2024. atsavināšanas ierosinājumu paskaidrojot, ka dzīvokli nevarēs izpirkt radušos veselības problēmu dēļ un turpinās to īrēt.

Nekustamais īpašums Tīrgus iela 5-103, Iecavā, kadastra Nr.4064 900 1900, sastāvošs no dzīvokļa 32,2 m² platībā un 323/57992 kopīpašuma domājamajām daļā no daudzdzīvokļu dzīvojamās mājas un zemes vienības, uz pašvaldības vārda nostiprināts Zemgales rajona tiesas Iecavas pagasta zemesgrāmatas nodaļījumā Nr.1087 103.

Publiskas personas mantas atsavināšanas likuma (turpmāk – Atsavināšanas likums) 4. panta ceturtais daļas 5. punktā noteikts, ka publiskas personas nekustamā īpašuma atsavināšanu var ierosināt īrnieks vai viņa ģimenes loceklis, ja viņš vēlas nopirkt dzīvojamo māju, tās domājamo daļu vai dzīvokļa īpašumu šā likuma 45. pantā noteiktajā kārtībā.

Atsavināšanas likuma 37. panta septītā daļa nosaka: ja persona, kurai ir pirmpirkuma tiesības, nenoslēdz pirkuma līgumu, atvasinātas publiskas personas lēmējinstītūcija var atcelt lēmumu par nodošanu atsavināšanai vai lemj par atsavināšanas veida maiņu.

Pamatojoties uz Pašvaldību likuma 10. panta pirmās daļas 16. punktu, Atsavināšanas likuma 4. panta ceturtais daļas 5. punktu un 37. panta septīto daļu,

Bauskas novada dome nolemj:

Atcelt Bauskas novada domes 2024. gada 19. decembra lēmumu Nr. 591 (prot. Nr. 13, 24.p.) “Par Bauskas novada pašvaldībai piederošā nekustamā īpašuma – dzīvokļa Tīrgus ielā 5-103, Iecavā nodošanu atsavināšanai”.

Domes priekšsēdētājs

Aivars Okmanis

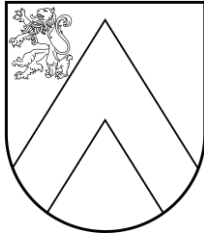

BAUSKAS NOVADA DOME

Uzvaras iela 1, Bauska, Bauskas nov., LV-3901
tāl. 63922238, e-pasts: pasts@bauskasnovads.lv, www.bauskasnovads.lv

LĒMUMS

Bauskā

2025. gada 27. februārī

Nr. 75 (prot. Nr. 2, 38. p.)

Par Bauskas novada pašvaldības nekustamā īpašuma – dzīvokļa Skolas iela 8-10, Garoza, Mežotnes pagastā nodošanu atsavināšanai

Bauskas novada pašvaldībā 2025. gada 5. februārī saņemts I. K. iesniegums (reģ. Nr. BAP/2024/3-4/174/F), ar ierosinājumu nodot atsavināšanai pašvaldībai piederošu nekustamo īpašumu - dzīvokli Skolas iela 8-10, Garoza, Mežotnes pagasts, Bauskas novads, kadastra Nr. 4072 900 0345, ar kopējo platību 47,3 m² un 473/8037 domājamām daļām no dzīvojamās mājas ar būves kadastra apzīmējumu 4072 001 0107 001 un zemes vienības ar kadastra apzīmējums 4072 001 0107 (turpmāk - Dzīvoklis).

Dzīvoklis pieder Bauskas novada pašvaldībai saskaņā ar Zemgales rajona tiesas Mežotnes pagasta zemesgrāmatas nodaļījumu Nr.322.

Dzīvojamo telpu īres likuma noteiktajā kārtībā 2024. gada 1. jūlijā ir noslēgts dzīvojamās telpas īres līgums Nr. BAP/2024/8-1/23 ar I. K. par Dzīvokļa īri. Īrnieci I. K. nav īres maksas un komunālo maksājumu, kas saistīti ar dzīvojamās telpas lietošanu, parādu, ko apliecina SIA "Bauskas novada komunālserviss" 2025. gada 7. februāra izziņa Nr.1.15/2025/30.

Publiskas personas mantas atsavināšanas likuma 4. panta ceturtais daļas 5. punkts nosaka, ka publiskas personas nekustamā īpašuma atsavināšanu var ierosināt īrnieks vai viņa ģimenes loceklis, ja viņš vēlas nopirkt dzīvokļa īpašumu šā likuma 45. pantā noteiktajā kārtībā. 5.panta pirmā un piektā daļa nosaka, ka atļauju atsavināt atvasinātu publisku personu nekustamo īpašumu dod attiecīgās atvasinātās publiskās personas lēmējinstiūcija. Lēmumā par nekustamā īpašuma atsavināšanu tiek noteikts arī atsavināšanas veids un, ja nepieciešams, nekustamā īpašuma turpmākās izmantošanas nosacījumi un atsavināšanas tiesību aprobežojumi. 37. panta pirmās daļas 4. punkts nosaka, ja nekustamo īpašumu iegūst šī likuma 4. panta ceturtajā daļā minētā persona, publiskas personas mantu var pārdot par brīvu cenu. Šajā gadījumā pārdošanas cena ir vienāda ar nosacīto cenu.

Pamatojoties uz Pašvaldību likuma 10. panta pirmās daļas 16. punktu un Publiskas personas mantas atsavināšanas likuma 4. panta ceturtais daļas 5. punktu, 5. panta pirmo un piekto daļu, 37. panta pirmās daļas 4. punktu,,

Bauskas novada dome nolemj:

1. Nodot atsavināšanai Bauskas novada pašvaldībai piederošo dzīvokli Skolas iela 8-10, Garoza, Mežotnes pagastā, Bauskas novadā, kadastra Nr. 4072 900 0345, ar kopējo platību 47,3 m² un 473/8037 domājamām daļām no dzīvojamās mājas ar kadastra apzīmējumu 4072 001 0107 001 un zemes vienības ar kadastra apzīmējumu 4072 001 0107.
2. Noteikt nekustamā īpašuma atsavināšanas veidu – pārdošana par brīvu cenu.
3. Uzdot Bauskas novada pašvaldības Nekustamo īpašumu atsavināšanas komisijai organizēt atsavināšanas procedūru saskaņā ar Publiskas personas mantas atsavināšanas likumu.

Domes priekšsēdētājs

Aivars Okmanis

Šis dokuments ir parakstīts ar drošu elektronisko parakstu un satur laika zīmogu

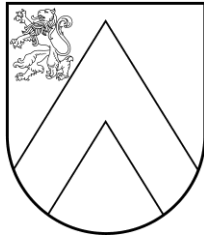

BAUSKAS NOVADA DOME

Uzvaras iela 1, Bauska, Bauskas nov., LV-3901
tālr. 63922238, e-pasts: pasts@bauskasnovads.lv, www.bauskasnovads.lv

LĒMUMS Bauskā

2025. gada 27. februārī

Nr. 76 (prot. Nr. 2, 39. p.)

Par Bauskas novada pašvaldības nekustamā īpašuma Bumbieru iela 13, Iecavā nodošanu atsavināšanai

2024. gada 16. augustā pašvaldībā saņemts J. R. V., personas kods [...], ierosinājums nodot atsavināšanai pašvaldībai piederošo nekustamo īpašumu Bumbieru iela 13, Iecavā (kadastra Nr.4064 010 1209), sastāvošu no zemes vienības 0,0579 ha platībā ar kadastra apzīmējumu 4064 010 1209.

Nekustamais īpašums Bumbieru iela 13 uz pašvaldības vārda nostiprināts Zemgales rajona tiesas Iecavas pilsētas zemesgrāmatas nodalījumā Nr.100000941749.

Atsavināšanas ierosināšanas tiesiskais pamats norādīts Publiskas personas mantas atsavināšanas likuma (turpmāk – Atsavināšanas likums) 4. panta ceturtais daļas 1. punkts, kas nosaka, ka publiskas personas nekustamā īpašuma atsavināšanu var ierosināt zemes īpašnieks vai visi kopīpašnieki, ja viņi vēlas nopirkt zemesgrāmatā ierakstītu ēku (būvi), kas atrodas uz īpašumā esošās zemes, vai zemes starpgabalu, kas piegul viņu zemei.

Saskaņā ar Iecavas novada domes 23.09.2008. lēmumu, prot. Nr.12, 2.9.p., un Iecavas novada domes 10.11.2009. lēmumu, prot. Nr.15, 10.p., zemesgabalam noteikts starpgabala statuss.

Zemes vienība robežojas ar atsavināšanas ierosinātajai piederošo zemes vienību Zaļā iela 14, Iecavā, kadastra apzīmējums 4064 010 3630.

Atsavināšanas likuma 37. panta pirmās daļas 4. punkts nosaka: ja nekustamo īpašumu iegūst šī likuma 4. panta ceturtajā daļā minētā persona, publiskas personas mantu var pārdot par brīvu cenu. Šajā gadījumā pārdošanas cena ir vienāda ar nosacīto cenu.

Atsavināšanas likuma 5. panta pirmajā daļā noteikts, ka atļauju atsavināt atvasinātas publiskas personas nekustamo īpašumu dod attiecīgās atvasinātās publiskās personas lēmējinstītūcija.

Saskaņā ar Atsavināšanas likuma 5. panta piekto daļu lēmumā par nekustamā īpašuma atsavināšanu tiek noteikts atsavināšanas veids.

Pamatojoties uz Pašvaldību likuma 10. panta pirmās daļas 16. punktu, Atsavināšanas likuma 4. panta ceturtais daļas 1. punktu, 5. panta pirmo un piekto daļu, 37. panta pirmās daļas 4. punktu,

Bauskas novada dome nolemj:

1. Nodot atsavināšanai Bauskas novada pašvaldībai piederošo nekustamo īpašumu Bumbieru iela 13, Iecavā, Bauskas novadā, kadastra Nr.4064 010 1209, kas sastāv no zemes vienības 0,0579 ha platībā ar kadastra apzīmējumu 4064 010 1209.
2. Noteikt nekustamā īpašuma atsavināšanas veidu - pārdošana par brīvu cenu.
3. Uzdot Bauskas novada pašvaldības Nekustamo īpašumu atsavināšanas komisijai organizēt atsavināšanas procedūru saskaņā ar Publiskas personas mantas atsavināšanas likumu.

Domes priekšsēdētājs

Aivars Okmanis



BAUSKAS NOVADA DOME

Uzvaras iela 1, Bauska, Bauskas nov., LV-3901
tālr. 63922238, e-pasts: pasts@bauskasnovads.lv, www.bauskasnovads.lv

LĒMUMS Bauskā

2025. gada 27. februārī

Nr. 77 (prot. Nr. 2, 40. p.)

Par Bauskas novada pašvaldības nekustamā īpašuma Aroniju iela 7, Iecavā nodošanu atsavināšanai

2024. gada 9. oktobrī pašvaldībā saņemts A. K., personas kods [...], ierosinājums nodot atsavināšanai pašvaldībai piederošo nekustamo īpašumu Aroniju iela 7, Iecavā (kadastra Nr.4064 010 1116), sastāvošu no zemes vienības 0,0609 ha platībā ar kadastra apzīmējumu 4064 010 1116.

Nekustamais īpašums Aroniju iela 7, Iecavā uz pašvaldības vārda nostiprināts Zemgales rajona tiesas Iecavas pilsētas zemesgrāmatas nodalījumā Nr.100000941751.

Atsavināšanas ierosināšanas tiesiskais pamats norādīts Publiskas personas mantas atsavināšanas likuma (turpmāk – Atsavināšanas likums) 4.panta ceturtās daļas 8.punkts, kas nosaka, ka publiskas personas nekustamā īpašuma atsavināšanu var ierosināt persona, kurai Valsts un pašvaldību īpašuma privatizācijas un privatizācijas sertifikātu izmantošanas pabeigšanas likumā noteiktajā kārtībā ir izbeigtas zemes lietošanas tiesības un ar kuru pašvaldība ir noslēgusi zemes nomas līgumu, ja šī persona vēlas nopirkt zemi, kas bijusi tās lietošanā un par ko ir noslēgts zemes nomas līgums.

Atsavināšanas likuma 44. panta septītajā daļā noteikts, ka publiskai personai piederošu zemesgabalu, kas iznomāts šā likuma 4. panta ceturtās daļas 8. punktā minētajai personai, nevar atsavināt citām personām nomas līguma darbības laikā.

Ar atsavināšanas ierosinātāju noslēgtais zemes nomas līgums ir spēkā līdz 2028. gada 7. oktobrim.

Atsavināšanas likuma 37. panta pirmās daļas 4. punkts nosaka: ja nekustamo īpašumu iegūst šī likuma 4. panta ceturtajā daļā minētā persona, publiskas personas mantu var pārdot par brīvu cenu. Šajā gadījumā pārdošanas cena ir vienāda ar nosacīto cenu.

Atsavināšanas likuma 5. panta pirmajā daļā noteikts, ka atļauju atsavināt atvasinātas publiskas personas nekustamo īpašumu dod attiecīgās atvasinātās publiskās personas lēmējinstītūcija.

Saskaņā ar Atsavināšanas likuma 5. panta piekto daļu lēmumā par nekustamā īpašuma atsavināšanu tiek noteikts atsavināšanas veids.

Pamatojoties uz Pašvaldību likuma 10. panta pirmās daļas 16. punktu, Atsavināšanas likuma 4. panta ceturtās daļas 8. punktu, 5. panta pirmo un piekto daļu, 37. panta pirmās daļas 4. punktu,

Bauskas novada dome nolemj:

1. Nodot atsavināšanai Bauskas novada pašvaldībai piederošo nekustamo īpašumu Aroniju iela 7, Iecavā, Bauskas novadā, kadastra Nr.4064 010 1116, kas sastāv no zemes vienības 0,0609 ha platībā ar kadastra apzīmējumu 4064 010 1116.
2. Noteikt nekustamā īpašuma atsavināšanas veidu - pārdošana par brīvu cenu.
3. Uzdot Bauskas novada pašvaldības Nekustamo īpašumu atsavināšanas komisijai organizēt atsavināšanas procedūru saskaņā ar Publiskas personas mantas atsavināšanas likumu.

Domes priekšsēdētājs

Aivars Okmanis



BAUSKAS NOVADA DOME

Uzvaras iela 1, Bauska, Bauskas nov., LV-3901
tālr. 63922238, e-pasts: pasts@bauskasnovads.lv, www.bauskasnovads.lv

LĒMUMS

Bauskā

2025. gada 27. februārī

Nr. 78 (prot. Nr. 2, 41. p.)

Par Bauskas novada pašvaldības nekustamā īpašuma "Jaunzemgale 95", Iecavā nodošanu atsavināšanai

2024. gada 9. maijā pašvaldībā saņemts V. S., personas kods [...], ierosinājums nodot atsavināšanai pašvaldībai piederošo nekustamo īpašumu "Jaunzemgale 95", Iecavā (kadastra Nr.4064 010 1617), sastāvošu no zemes vienības 0,0038 ha platībā ar kadastra apzīmējumu 4064 010 1617.

Nekustamais īpašums "Jaunzemgale 95", Iecavā uz pašvaldības vārda nostiprināts Zemgales rajona tiesas Iecavas pilsētas zemesgrāmatas nodalījumā Nr.100000941625.

Atsavināšanas ierosināšanas tiesiskais pamats norādīts Publiskas personas mantas atsavināšanas likuma (turpmāk – Atsavināšanas likums) 4. panta ceturtās daļas 8. punkts, kas nosaka, ka publiskas personas nekustamā īpašuma atsavināšanu var ierosināt persona, kurai Valsts un pašvaldību īpašuma privatizācijas un privatizācijas sertifikātu izmantošanas pabeigšanas likumā noteiktajā kārtībā ir izbeigtas zemes lietošanas tiesības un ar kuru pašvaldība ir noslēgusi zemes nomas līgumu, ja šī persona vēlas nopirkt zemi, kas bijusi tās lietošanā un par ko ir noslēgts zemes nomas līgums.

Atsavināšanas likuma 44. panta septītajā daļā noteikts, ka publiskai personai piederošu zemesgabalu, kas iznomāts šā likuma 4. panta ceturtās daļas 8. punktā minētajai personai, nevar atsavināt citām personām nomas līguma darbības laikā.

Ar atsavināšanas ierosinātāju noslēgtais zemes nomas līgums ir spēkā līdz 2027.gada 1.decembrim.

Atsavināšanas likuma 37. panta pirmās daļas 4. punkts nosaka: ja nekustamo īpašumu iegūst šī likuma 4. panta ceturtajā daļā minētā persona, publiskas personas mantu var pārdot par brīvu cenu. Šajā gadījumā pārdošanas cena ir vienāda ar nosacīto cenu.

Atsavināšanas likuma 5. panta pirmajā daļā noteikts, ka atļauju atsavināt atvasinātas publiskas personas nekustamo īpašumu dod attiecīgās atvasinātās publiskās personas lēmējinstiūcija.

Saskaņā ar Atsavināšanas likuma 5. panta piekto daļu lēmumā par nekustamā īpašuma atsavināšanu tiek noteikts atsavināšanas veids.

Pamatojoties uz Pašvaldību likuma 10. panta pirmās daļas 16. punktu, Atsavināšanas likuma 4. panta ceturtās daļas 8. punktu, 5. panta pirmo un piekto daļu, 37. panta pirmās daļas 4. punktu,

Bauskas novada dome nolemj:

1. Nodot atsavināšanai Bauskas novada pašvaldībai piederošo nekustamo īpašumu "Jaunzemgale 95", Iecavā, Bauskas novadā, kadastra Nr.4064 010 1617, kas sastāv no zemes vienības 0,0038 ha platībā ar kadastra apzīmējumu 4064 010 1617.
2. Noteikt nekustamā īpašuma atsavināšanas veidu - pārdošana par brīvu cenu.

3. Uzdot Bauskas novada pašvaldības Nekustamo īpašumu atsavināšanas komisijai organizēt atsavināšanas procedūru saskaņā ar Publiskas personas mantas atsavināšanas likumu.

Domes priekšsēdētājs

Aivars Okmanis

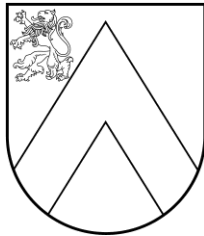

BAUSKAS NOVADA DOME

Uzvaras iela 1, Bauska, Bauskas nov., LV-3901
tālr. 63922238, e-pasts: pasts@bauskasnovads.lv, www.bauskasnovads.lv

LĒMUMS Bauskā

2025. gada 27. februārī

Nr. 79 (prot. Nr. 2, 42. p.)

Par Bauskas novada pašvaldības nekustamā īpašuma Aveņu iela 16, Iecavā nodošanu atsavināšanai

2024. gada 1. jūlijā pašvaldībā saņemts G. D., personas kods [...], ierosinājums nodot atsavināšanai pašvaldībai piederošo nekustamo īpašumu Aveņu iela 16, Iecavā (kadastra Nr.4064 010 1168), sastāvošu no zemes vienības 0,0292 ha platībā ar kadastra apzīmējumu 4064 010 1168.

Nekustamais īpašums Aveņu iela 16, Iecavā uz pašvaldības vārda nostiprināts Zemgales rajona tiesas Iecavas pilsētas zemesgrāmatas nodalījumā Nr.100000941704.

Atsavināšanas ierosināšanas tiesiskais pamats norādīts Publiskas personas mantas atsavināšanas likuma (turpmāk – Atsavināšanas likums) 4. panta ceturtās daļas 8. punkts, kas nosaka, ka publiskas personas nekustamā īpašuma atsavināšanu var ierosināt persona, kurai Valsts un pašvaldību īpašuma privatizācijas un privatizācijas sertifikātu izmantošanas pabeigšanas likumā noteiktajā kārtībā ir izbeigtas zemes lietošanas tiesības un ar kuru pašvaldība ir noslēgusi zemes nomas līgumu, ja šī persona vēlas nopirkt zemi, kas bijusi tās lietošanā un par ko ir noslēgts zemes nomas līgums.

Atsavināšanas likuma 44. panta septītajā daļā noteikts, ka publiskai personai piederošu zemesgabalu, kas iznomāts šā likuma 4. panta ceturtās daļas 8. punktā minētajai personai, nevar atsavināt citām personām nomas līguma darbības laikā.

Ar atsavināšanas ierosinātāju noslēgtais zemes nomas līgums ir spēkā līdz 2027. gada 17. oktobrim.

Atsavināšanas likuma 37. panta pirmās daļas 4. punkts nosaka: ja nekustamo īpašumu iegūst šī likuma 4. panta ceturtajā daļā minētā persona, publiskas personas mantu var pārdot par brīvu cenu. Šajā gadījumā pārdošanas cena ir vienāda ar nosacīto cenu.

Atsavināšanas likuma 5. panta pirmajā daļā noteikts, ka atļauju atsavināt atvasinātas publiskas personas nekustamo īpašumu dod attiecīgās atvasinātās publiskās personas lēmējinstītūcija.

Saskaņā ar Atsavināšanas likuma 5. panta piekto daļu lēmumā par nekustamā īpašuma atsavināšanu tiek noteikts atsavināšanas veids.

Pamatojoties uz Pašvaldību likuma 10. panta pirmās daļas 16. punktu, Atsavināšanas likuma 4. panta ceturtās daļas 8. punktu, 5. panta pirmo un piekto daļu, 37. panta pirmās daļas 4. punktu,

Bauskas novada dome nolemj:

1. Nodot atsavināšanai Bauskas novada pašvaldībai piederošo nekustamo īpašumu Aveņu iela 16, Iecavā, Bauskas novadā, kadastra Nr.4064 010 1168, kas sastāv no zemes vienības 0,0292 ha platībā ar kadastra apzīmējumu 4064 010 1168.
2. Noteikt nekustamā īpašuma atsavināšanas veidu - pārdošana par brīvu cenu.
3. Uzdot Bauskas novada pašvaldības Nekustamo īpašumu atsavināšanas komisijai organizēt atsavināšanas procedūru saskaņā ar Publiskas personas mantas atsavināšanas likumu.

Domes priekšsēdētājs

Aivars Okmanis



BAUSKAS NOVADA DOME

Uzvaras iela 1, Bauska, Bauskas nov., LV-3901
tālr. 63922238, e-pasts: pasts@bauskasnovads.lv, www.bauskasnovads.lv

LĒMUMS Bauskā

2025. gada 27. februārī

Nr. 80 (prot. Nr. 2, 43. p.)

Par Bauskas novada pašvaldības nekustamā īpašuma "Paozoli 41", Iecavā nodošanu atsavināšanai

2024. gada 14. jūnijā pašvaldībā saņemts A. H., personas kods [...], ierosinājums nodot atsavināšanai pašvaldībai piederošo nekustamo īpašumu "Paozoli 41", Iecavā (kadastra Nr.4064 010 1959), sastāvošu no zemes vienības 0,0833 ha platībā ar kadastra apzīmējumu 4064 010 3996.

Nekustamais īpašums "Paozoli 41", Iecavā uz pašvaldības vārda nostiprināts Zemgales rajona tiesas Iecavas pilsētas zemesgrāmatas nodalījumā Nr.100000941673.

Atsavināšanas ierosināšanas tiesiskais pamats norādīts Publiskas personas mantas atsavināšanas likuma (turpmāk – Atsavināšanas likums) 4. panta ceturtās daļas 8. punkts, kas nosaka, ka publiskas personas nekustamā īpašuma atsavināšanu var ierosināt persona, kurai Valsts un pašvaldību īpašuma privatizācijas un privatizācijas sertifikātu izmantošanas pabeigšanas likumā noteiktajā kārtībā ir izbeigtas zemes lietošanas tiesības un ar kuru pašvaldība ir noslēgusi zemes nomas līgumu, ja šī persona vēlas nopirkt zemi, kas bijusi tās lietošanā un par ko ir noslēgts zemes nomas līgums.

Atsavināšanas likuma 44. panta septītajā daļā noteikts, ka publiskai personai piederošu zemesgabalu, kas iznomāts šā likuma 4. panta ceturtās daļas 8. punktā minētajai personai, nevar atsavināt citām personām nomas līguma darbības laikā.

Ar atsavināšanas ierosinātāju noslēgtais zemes nomas līgums ir spēkā līdz 2025. gada 17. jūlijam.

Atsavināšanas likuma 37. panta pirmās daļas 4. punkts nosaka: ja nekustamo īpašumu iegūst šī likuma 4. panta ceturtajā daļā minētā persona, publiskas personas mantu var pārdot par brīvu cenu. Šajā gadījumā pārdošanas cena ir vienāda ar nosacīto cenu.

Atsavināšanas likuma 5. panta pirmajā daļā noteikts, ka atļauju atsavināt atvasinātas publiskas personas nekustamo īpašumu dod attiecīgās atvasinātās publiskās personas lēmējinstiūcija.

Saskaņā ar Atsavināšanas likuma 5. panta piekto daļu lēmumā par nekustamā īpašuma atsavināšanu tiek noteikts atsavināšanas veids.

Pamatojoties uz Pašvaldību likuma 10. panta pirmās daļas 16. punktu, Atsavināšanas likuma 4. panta ceturtās daļas 8. punktu, 5. panta pirmo un piekto daļu, 37. panta pirmās daļas 4. punktu,

Bauskas novada dome nolemj:

1. Nodot atsavināšanai Bauskas novada pašvaldībai piederošo nekustamo īpašumu "Paozoli 41", Iecavā, Bauskas novadā, kadastra Nr.4064 010 1959, kas sastāv no zemes vienības 0,0833 ha platībā ar kadastra apzīmējumu 4064 010 1959.
2. Noteikt nekustamā īpašuma atsavināšanas veidu - pārdošana par brīvu cenu.
3. Uzdot Bauskas novada pašvaldības Nekustamo īpašumu atsavināšanas komisijai organizēt atsavināšanas procedūru saskaņā ar Publiskas personas mantas atsavināšanas likumu.

Domes priekšsēdētājs

Aivars Okmanis



BAUSKAS NOVADA DOME

Uzvaras iela 1, Bauska, Bauskas nov., LV-3901
tāl. 63922238, e-pasts: pasts@bauskasnovads.lv, www.bauskasnovads.lv

LĒMUMS

Bauskā

2025. gada 27. februārī

Nr. 81 (prot. Nr. 2, 44. p.)

Par Bauskas novada pašvaldības nekustamā īpašuma G.k. Dzirnavu iela 130, Iecavā nodošanu atsavināšanai

2024. gada 28. maijā pašvaldībā saņemts I. D., personas kods [...], ierosinājums nodot atsavināšanai pašvaldībai piederošo nekustamo īpašumu G.k. Dzirnavu iela 130, Iecavā (kadastra Nr.4064 010 2169), sastāvošu no zemes vienības 0,0041 ha platībā ar kadastra apzīmējumu 4064 010 2169.

Nekustamais īpašums G.k. Dzirnavu iela 130, Iecavā uz pašvaldības vārda nostiprināts Zemgales rajona tiesas Iecavas pilsētas zemesgrāmatas nodalījumā Nr.100000941605.

Atsavināšanas ierosināšanas tiesiskais pamats norādīts Publiskas personas mantas atsavināšanas likuma (turpmāk – Atsavināšanas likums) 4. panta ceturtās daļas 8. punkts, kas nosaka, ka publiskas personas nekustamā īpašuma atsavināšanu var ierosināt persona, kurai Valsts un pašvaldību īpašuma privatizācijas un privatizācijas sertifikātu izmantošanas pabeigšanas likumā noteiktajā kārtībā ir izbeigtas zemes lietošanas tiesības un ar kuru pašvaldība ir noslēgusi zemes nomas līgumu, ja šī persona vēlas nopirkt zemi, kas bijusi tās lietošanā un par ko ir noslēgts zemes nomas līgums.

Atsavināšanas likuma 44. panta septītajā daļā noteikts, ka publiskai personai piederošu zemesgabalu, kas iznomāts šā likuma 4. panta ceturtās daļas 8. punktā minētajai personai, nevar atsavināt citām personām nomas līguma darbības laikā.

Ar atsavināšanas ierosinātāju noslēgtais zemes nomas līgums ir spēkā līdz 2028. gada 4. aprīlim.

Atsavināšanas likuma 37. panta pirmās daļas 4. punkts nosaka: ja nekustamo īpašumu iegūst šī likuma 4. panta ceturtajā daļā minētā persona, publiskas personas mantu var pārdot par brīvu cenu. Šajā gadījumā pārdošanas cena ir vienāda ar nosacīto cenu.

Atsavināšanas likuma 5. panta pirmajā daļā noteikts, ka atļauju atsavināt atvasinātas publiskas personas nekustamo īpašumu dod attiecīgās atvasinātās publiskās personas lēmējinstītūcija.

Saskaņā ar Atsavināšanas likuma 5. panta piekto daļu lēmumā par nekustamā īpašuma atsavināšanu tiek noteikts atsavināšanas veids.

Pamatojoties uz Pašvaldību likuma 10. panta pirmās daļas 16.punktu, Atsavināšanas likuma 4. panta ceturtās daļas 8. punktu, 5. panta pirmo un piekto daļu, 37. panta pirmās daļas 4. punktu,

Bauskas novada dome nolemj:

1. Nodot atsavināšanai Bauskas novada pašvaldībai piederošo nekustamo īpašumu G.k. Dzirnavu iela 130, Iecavā, Bauskas novadā, kadastra Nr.4064 010 2169, kas sastāv no zemes vienības 0,0041 ha platībā ar kadastra apzīmējumu 4064 010 2169.
2. Noteikt nekustamā īpašuma atsavināšanas veidu - pārdošana par brīvu cenu.
3. Uzdot Bauskas novada pašvaldības Nekustamo īpašumu atsavināšanas komisijai organizēt atsavināšanas procedūru saskaņā ar Publiskas personas mantas atsavināšanas likumu.

Domes priekšsēdētājs

Aivars Okmanis

Šis dokuments ir parakstīts ar drošu elektronisko parakstu un satur laika zīmogu

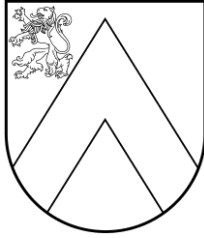

BAUSKAS NOVADA DOME

Uzvaras iela 1, Bauska, Bauskas nov., LV-3901
tālr. 63922238, e-pasts: pasts@bauskasnovads.lv, www.bauskasnovads.lv

LĒMUMS

Bauskā

2025. gada 27. februārī

Nr. 82 (prot. Nr. 2, 45. p.)

Par Bauskas novada pašvaldības nekustamā īpašuma Lapu iela 9, Iecavā nodošanu atsavināšanai

2024. gada 7. maijā pašvaldībā saņemts A. R., personas kods [...], ierosinājums nodot atsavināšanai pašvaldībai piederošo nekustamo īpašumu Lapu iela 9, Iecavā (kadastra Nr.4064 010 1431), sastāvošu no zemes vienības 0,0609 ha platībā ar kadastra apzīmējumu 4064 010 1431.

Nekustamais īpašums Lapu iela 9, Iecavā uz pašvaldības vārda nostiprināts Zemgales rajona tiesas Iecavas pilsētas zemesgrāmatas nodalījumā Nr.100000941564.

Atsavināšanas ierosināšanas tiesiskais pamats norādīts Publiskas personas mantas atsavināšanas likuma (turpmāk – Atsavināšanas likums) 4. panta ceturtnās daļas 8. punkts, kas nosaka, ka publiskas personas nekustamā īpašuma atsavināšanu var ierosināt persona, kurai Valsts un pašvaldību īpašuma privatizācijas un privatizācijas sertifikātu izmantošanas pabeigšanas likumā noteiktajā kārtībā ir izbeigtas zemes lietošanas tiesības un ar kuru pašvaldība ir noslēgusi zemes nomas līgumu, ja šī persona vēlas nopirkt zemi, kas bijusi tās lietošanā un par ko ir noslēgts zemes nomas līgums.

Atsavināšanas likuma 44. panta septītajā daļā noteikts, ka publiskai personai piederošu zemesgabalu, kas iznomāts šā likuma 4. panta ceturtnās daļas 8. punktā minētajai personai, nevar atsavināt citām personām nomas līguma darbības laikā.

Ar atsavināšanas ierosinātāju noslēgtais zemes nomas līgums ir spēkā līdz 2027. gada 27. novembrim.

Atsavināšanas likuma 37. panta pirmās daļas 4. punkts nosaka: ja nekustamo īpašumu iegūst šī likuma 4. panta ceturtnajā daļā minētā persona, publiskas personas mantu var pārdot par brīvu cenu. Šajā gadījumā pārdošanas cena ir vienāda ar nosacīto cenu.

Atsavināšanas likuma 5. panta pirmajā daļā noteikts, ka atļauju atsavināt atvasinātas publiskas personas nekustamo īpašumu dod attiecīgās atvasinātās publiskās personas lēmējinstīcija.

Saskaņā ar Atsavināšanas likuma 5. panta piekto daļu lēmumā par nekustamā īpašuma atsavināšanu tiek noteikts atsavināšanas veids.

Pamatojoties uz Pašvaldību likuma 10. panta pirmās daļas 16. punktu, Atsavināšanas likuma 4. panta ceturtnās daļas 8. punktu, 5. panta pirmo un piekto daļu, 37. panta pirmās daļas 4. punktu,

Bauskas novada dome nolemj:

1. Nodot atsavināšanai Bauskas novada pašvaldībai piederošo nekustamo īpašumu Lapu iela 9, Iecavā, Bauskas novadā, kadastra Nr.4064 010 1431, kas sastāv no zemes vienības 0,0609 ha platībā ar kadastra apzīmējumu 4064 010 1431.
2. Noteikt nekustamā īpašuma atsavināšanas veidu - pārdošana par brīvu cenu.
3. Uzdot Bauskas novada pašvaldības Nekustamo īpašumu atsavināšanas komisijai organizēt atsavināšanas procedūru saskaņā ar Publiskas personas mantas atsavināšanas likumu.

Domes priekšsēdētājs

Aivars Okmanis

Šis dokuments ir parakstīts ar drošu elektronisko parakstu un satur laika zīmogu



BAUSKAS NOVADA DOME

Uzvaras iela 1, Bauska, Bauskas nov., LV-3901
tālr. 63922238, e-pasts: pasts@bauskasnovads.lv, www.bauskasnovads.lv

LĒMUMS

Bauskā

2025. gada 27. februārī

Nr. 83 (prot. Nr. 2, 46. p.)

Par Bauskas novada pašvaldība nekustamā īpašuma “Paozoli 7”, Iecavā nodošanu atsavināšanai

2024. gada 27. martā pašvaldībā saņemts M. L., personas kods [...], ierosinājums nodot atsavināšanai pašvaldībai piederošo nekustamo īpašumu “Paozoli 7”, Iecavā (kadastra Nr.4064 010 2013), sastāvošu no zemes vienības 0,1257 ha platībā ar kadastra apzīmējumu 4064 010 3987.

Nekustamais īpašums “Paozoli 7”, Iecavā uz pašvaldības vārda nostiprināts Zemgales rajona tiesas Iecavas pilsētas zemesgrāmatas nodalījumā Nr.100000941665.

Atsavināšanas ierosināšanas tiesiskais pamats norādīts Publiskas personas mantas atsavināšanas likuma (turpmāk – Atsavināšanas likums) 4. panta ceturtās daļas 8. punkts, kas nosaka, ka publiskas personas nekustamā īpašuma atsavināšanu var ierosināt persona, kurai Valsts un pašvaldību īpašuma privatizācijas un privatizācijas sertifikātu izmantošanas pabeigšanas likumā noteiktajā kārtībā ir izbeigtas zemes lietošanas tiesības un ar kuru pašvaldība ir noslēgusi zemes nomas līgumu, ja šī persona vēlas nopirkt zemi, kas bijusi tās lietošanā un par ko ir noslēgts zemes nomas līgums.

Atsavināšanas likuma 44. panta septītajā daļā noteikts, ka publiskai personai piederošu zemesgabalu, kas iznomāts šā likuma 4. panta ceturtās daļas 8. punktā minētajai personai, nevar atsavināt citām personām nomas līguma darbības laikā.

Ar atsavināšanas ierosinātāju noslēgtais zemes nomas līgums ir spēkā līdz 2032. gada 24. novembrim.

Atsavināšanas likuma 37. panta pirmās daļas 4. punkts nosaka: ja nekustamo īpašumu iegūst šī likuma 4. panta ceturtajā daļā minētā persona, publiskas personas mantu var pārdot par brīvu cenu. Šajā gadījumā pārdošanas cena ir vienāda ar nosacīto cenu.

Atsavināšanas likuma 5. panta pirmajā daļā noteikts, ka atļauju atsavināt atvasinātas publiskas personas nekustamo īpašumu dod attiecīgās atvasinātās publiskās personas lēmējinstīcija.

Saskaņā ar Atsavināšanas likuma 5. panta piekto daļu lēmumā par nekustamā īpašuma atsavināšanu tiek noteikts atsavināšanas veids.

Pamatojoties uz Pašvaldību likuma 10. panta pirmās daļas 16. punktu, Atsavināšanas likuma 4. panta ceturtās daļas 8. punktu, 5. panta pirmo un piekto daļu, 37. panta pirmās daļas 4. punktu,

Bauskas novada dome nolemj:

1. Nodot atsavināšanai Bauskas novada pašvaldībai piederošo nekustamo īpašumu “Paozoli 7”, Iecavā, Bauskas novadā, kadastra Nr.4064 010 2013, kas sastāv no zemes vienības 0,1257 ha platībā ar kadastra apzīmējumu 4064 010 3987.
2. Noteikt nekustamā īpašuma atsavināšanas veidu - pārdošana par brīvu cenu.
3. Uzdot Bauskas novada pašvaldības Nekustamo īpašumu atsavināšanas komisijai organizēt atsavināšanas procedūru saskaņā ar Publiskas personas mantas atsavināšanas likumu.

Domes priekšsēdētājs

Aivars Okmanis

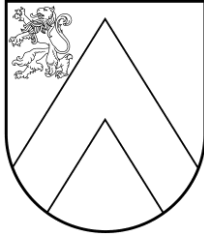

BAUSKAS NOVADA DOME

Uzvaras iela 1, Bauska, Bauskas nov., LV-3901
tālr. 63922238, e-pasts: pasts@bauskasnovads.lv, www.bauskasnovads.lv

LĒMUMS

Bauskā

2025. gada 27. februārī

Nr. 84 (prot. Nr. 2, 47. p.)

Par Bauskas novada pašvaldības nekustamā īpašuma Baldones iela 53B k-9, Iecavā nodošanu atsavināšanai

2024. gada 19. aprīlī pašvaldībā saņemts K. B., personas kods [...], ierosinājums nodot atsavināšanai pašvaldībai piederošo nekustamo īpašumu Baldones iela 53B k-9, Iecavā (kadastra Nr.4064 010 2712), sastāvošu no zemes vienības 0,0076 ha platībā ar kadastra apzīmējumu 4064 010 2712.

Nekustamais īpašums Baldones iela 53B k-9, Iecavā uz pašvaldības vārda nostiprināts Zemgales rajona tiesas Iecavas pagasta zemesgrāmatas nodalījumā Nr.100000941576.

Atsavināšanas ierosināšanas tiesiskais pamats norādīts Publiskas personas mantas atsavināšanas likuma (turpmāk – Atsavināšanas likums) 4. panta ceturtās daļas 8. punkts, kas nosaka, ka publiskas personas nekustamā īpašuma atsavināšanu var ierosināt persona, kurai Valsts un pašvaldību īpašuma privatizācijas un privatizācijas sertifikātu izmantošanas pabeigšanas likumā noteiktajā kārtībā ir izbeigtas zemes lietošanas tiesības un ar kuru pašvaldība ir noslēgusi zemes nomas līgumu, ja šī persona vēlas nopirkt zemi, kas bijusi tās lietošanā un par ko ir noslēgts zemes nomas līgums.

Atsavināšanas likuma 44. panta septītajā daļā noteikts, ka publiskai personai piederošu zemesgabalu, kas iznomāts šā likuma 4. panta ceturtās daļas 8. punktā minētajai personai, nevar atsavināt citām personām nomas līguma darbības laikā.

Ar atsavināšanas ierosinātāju noslēgtais zemes nomas līgums ir spēkā līdz 2033. gada 19. februārim.

Atsavināšanas likuma 37. panta pirmās daļas 4. punkts nosaka: ja nekustamo īpašumu iegūst šī likuma 4. panta ceturtajā daļā minētā persona, publiskas personas mantu var pārdot par brīvu cenu. Šajā gadījumā pārdošanas cena ir vienāda ar nosacīto cenu.

Atsavināšanas likuma 5. panta pirmajā daļā noteikts, ka atļauju atsavināt atvasinātas publiskas personas nekustamo īpašumu dod attiecīgās atvasinātās publiskās personas lēmējinstītūcija.

Saskaņā ar Atsavināšanas likuma 5. panta piekto daļu lēmumā par nekustamā īpašuma atsavināšanu tiek noteikts atsavināšanas veids.

Pamatojoties uz Pašvaldību likuma 10. panta pirmās daļas 16. punktu, Atsavināšanas likuma 4. panta ceturtās daļas 8. punktu, 5. panta pirmo un piekto daļu, 37. panta pirmās daļas 4. punktu,

Bauskas novada dome nolemj:

1. Nodot atsavināšanai Bauskas novada pašvaldībai piederošo nekustamo īpašumu Baldones iela 53B k-9, Iecavā, Bauskas novadā, kadastra Nr.4064 010 2712, kas sastāv no zemes vienības 0,0076 ha platībā ar kadastra apzīmējumu 4064 010 2712.
2. Noteikt nekustamā īpašuma atsavināšanas veidu - pārdošana par brīvu cenu.
3. Uzdot Bauskas novada pašvaldības Nekustamo īpašumu atsavināšanas komisijai organizēt atsavināšanas procedūru saskaņā ar Publiskas personas mantas atsavināšanas likumu.

Domes priekšsēdētājs

Aivars Okmanis

Šis dokuments ir parakstīts ar drošu elektronisko parakstu un satur laika zīmogu

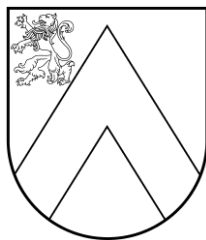

BAUSKAS NOVADA DOME

Uzvaras iela 1, Bauska, Bauskas nov., LV-3901
tālr. 63922238, e-pasts: pasts@bauskasnovads.lv, www.bauskasnovads.lv

LĒMUMS

Bauskā

2025. gada 27. februārī

Nr. 85 (prot. Nr. 2, 48. p.)

Par Bauskas novada pašvaldības nekustamā īpašuma “Ozolēni 34”, Iecavā nodošanu atsavināšanai

2024. gada 12. martā pašvaldībā saņemts Z. G., personas kods [...], ierosinājums nodot atsavināšanai pašvaldībai piederošo nekustamo īpašumu “Ozolēni 34”, Iecavā (kadastra Nr.4064 010 1754), sastāvošu no zemes vienības 0,0450 ha platībā ar kadastra apzīmējumu 4064 010 3981.

Nekustamais īpašums “Ozolēni 34” uz pašvaldības vārda nostiprināts Zemgales rajona tiesas Iecavas pilsētas zemesgrāmatas nodalījumā Nr.100000941604.

Atsavināšanas ierosināšanas tiesiskais pamats norādīts Publiskas personas mantas atsavināšanas likuma (turpmāk – Atsavināšanas likums) 4. panta ceturtais daļas 1. punkts, kas nosaka, ka publiskas personas nekustamā īpašuma atsavināšanu var ierosināt zemes īpašnieks vai visi kopīpašnieki, ja viņi vēlas nopirkt zemesgrāmatā ierakstītu ēku (būvi), kas atrodas uz īpašumā esošās zemes, vai zemes starpgabalu, kas piegul viņu zemei.

Ar Iecavas novada domes 23.09.2008. lēmumu, prot. Nr.12, 2.9.p., zemesgabalam noteikts starpgabala statuss.

Zemes vienība robežojas ar atsavināšanas ierosinātajam Zintim Griškam piederošo zemes vienību “Ozolēni 35”, Iecavā, kadastra apzīmējums 4064 010 1756.

Atsavināšanas likuma 37. panta pirmās daļas 4. punkts nosaka: ja nekustamo īpašumu iegūst šī likuma 4. panta ceturtajā daļā minētā persona, publiskas personas mantu var pārdot par brīvu cenu. Šajā gadījumā pārdošanas cena ir vienāda ar nosacīto cenu.

Atsavināšanas likuma 5. panta pirmajā daļā noteikts, ka atļauju atsavināt atvasinātas publiskas personas nekustamo īpašumu dod attiecīgās atvasinātās publiskās personas lēmēj institūcija.

Saskaņā ar Atsavināšanas likuma 5. panta piekto daļu lēmumā par nekustamā īpašuma atsavināšanu tiek noteikts atsavināšanas veids.

Pamatojoties uz Pašvaldību likuma 10. panta pirmās daļas 16. punktu, Atsavināšanas likuma 4. panta ceturtais daļas 1. punktu, 5. panta pirmo un piekto daļu, 37. panta pirmās daļas 4. punktu,

Bauskas novada dome nolemj:

1. Nodot atsavināšanai Bauskas novada pašvaldībai piederošo nekustamo īpašumu “Ozolēni 34”, Iecavā, Bauskas novadā, kadastra Nr.4064 010 1754, kas sastāv no zemes vienības 0,0450 ha platībā ar kadastra apzīmējumu 4064 010 3981.
2. Noteikt nekustamā īpašuma atsavināšanas veidu - pārdošana par brīvu cenu.
3. Uzdot Bauskas novada pašvaldības Nekustamo īpašumu atsavināšanas komisijai organizēt atsavināšanas procedūru saskaņā ar Publiskas personas mantas atsavināšanas likumu.

Domes priekšsēdētājs

Aivars Okmanis

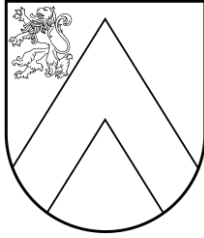

BAUSKAS NOVADA DOME

Uzvaras iela 1, Bauska, Bauskas nov., LV-3901
tālr. 63922238, e-pasts: pasts@bauskasnovads.lv, www.bauskasnovads.lv

LĒMUMS

Bauskā

2025. gada 27. februārī

Nr. 86 (prot. Nr. 2, 49. p.)

Par Bauskas novada pašvaldība nekustamā īpašuma “Sosti 1”, Iecavas pagastā nodošanu atsavināšanai

2024. gada 11. jūlijā pašvaldībā saņemts K. B., personas kods [...], ierosinājums nodot atsavināšanai pašvaldībai piederošo nekustamo īpašumu “Sosti 1”, Iecavas pagastā (kadastra Nr.4064 012 0198), sastāvošu no zemes vienības 0,4783 ha platībā ar kadastra apzīmējumu 4064 012 0198.

Nekustamais īpašums “Sosti 1”, Iecavas pagastā uz pašvaldības vārda nostiprināts Zemgales rajona tiesas Iecavas pagasta zemesgrāmatas nodalījumā Nr.100000941649.

Atsavināšanas ierosināšanas tiesiskais pamats norādīts Publiskas personas mantas atsavināšanas likuma (turpmāk – Atsavināšanas likums) 4. panta ceturtais daļas 8. punkts, kas nosaka, ka publiskas personas nekustamā īpašuma atsavināšanu var ierosināt persona, kurai Valsts un pašvaldību īpašuma privatizācijas un privatizācijas sertifikātu izmantošanas pabeigšanas likumā noteiktajā kārtībā ir izbeigtas zemes lietošanas tiesības un ar kuru pašvaldība ir noslēgusi zemes nomas līgumu, ja šī persona vēlas nopirkt zemi, kas bijusi tās lietošanā un par ko ir noslēgts zemes nomas līgums.

Atsavināšanas likuma 44. panta septītajā daļā noteikts, ka publiskai personai piederošu zemesgabalu, kas iznomāts šā likuma 4. panta ceturtais daļas 8. punktā minētajai personai, nevar atsavināt citām personām nomas līguma darbības laikā.

Ar atsavināšanas ierosinātāju noslēgtais zemes nomas līgums ir spēkā līdz 2028. gada 24. aprīlim.

Atsavināšanas likuma 37. panta pirmās daļas 4. punkts nosaka: ja nekustamo īpašumu iegūst šī likuma 4. panta ceturtajā daļā minētā persona, publiskas personas mantu var pārdot par brīvu cenu. Šajā gadījumā pārdošanas cena ir vienāda ar nosacīto cenu.

Atsavināšanas likuma 5. panta pirmajā daļā noteikts, ka atļauju atsavināt atvasinātas publiskas personas nekustamo īpašumu dod attiecīgās atvasinātās publiskās personas lēmējinstītūcija.

Saskaņā ar Atsavināšanas likuma 5. panta piekto daļu lēmumā par nekustamā īpašuma atsavināšanu tiek noteikts atsavināšanas veids.

Pamatojoties uz Pašvaldību likuma 10. panta pirmās daļas 16. punktu, Atsavināšanas likuma 4. panta ceturtais daļas 8. punktu, 5. panta pirmo un piekto daļu, 37. panta pirmās daļas 4. punktu,

Bauskas novada dome nolemj:

1. Nodot atsavināšanai Bauskas novada pašvaldībai piederošo nekustamo īpašumu “Sosti 1”, Iecavas pagastā, Bauskas novadā, kadastra Nr.4064 012 0198, kas sastāv no zemes vienības 0,4783 ha platībā ar kadastra apzīmējumu 4064 012 0198.
2. Noteikt nekustamā īpašuma atsavināšanas veidu - pārdošana par brīvu cenu.
3. Uzdot Bauskas novada pašvaldības Nekustamo īpašumu atsavināšanas komisijai organizēt atsavināšanas procedūru saskaņā ar Publiskas personas mantas atsavināšanas likumu.

Domes priekšsēdētājs

Aivars Okmanis

Šis dokuments ir parakstīts ar drošu elektronisko parakstu un satur laika zīmogu

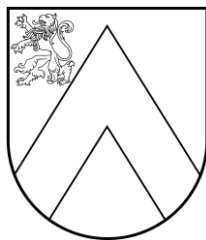

BAUSKAS NOVADA DOME

Uzvaras iela 1, Bauska, Bauskas nov., LV-3901
tālr. 63922238, e-pasts: pasts@bauskasnovads.lv, www.bauskasnovads.lv

LĒMUMS Bauskā

2025. gada 27. februārī

Nr. 87 (prot. Nr. 2, 50. p.)

Par Bauskas novada pašvaldība nekustamā īpašuma – dzīvokļa Tīrgus ielā 5-90, Iecavā nodošanu atsavināšanai

2024. gada 2. decembrī pašvaldībā saņemts A. R., personas kods [...], ierosinājums nodot atsavināšanai pašvaldībai piederošo nekustamo īpašumu – dzīvokli Nr.90 daudzdzīvokļu dzīvojamajā mājā Tīrgus ielā 5, Iecavā. Iesniegumam pievienota dzīvojamās telpas īres līguma kopija.

Nekustamais īpašums Tīrgus iela 5-90 (kadastra Nr.4064 900 1905) uz pašvaldības vārda nostiprināts Zemgales rajona tiesas Iecavas pagasta zemesgrāmatas nodalījumā Nr.1087 90.

Saskaņā ar SIA “Bauskas novada komunālserviss” sniegto informāciju īrnieci nav apkures, īres un komunālo pakalpojumu parādi.

Atsavināšanas ierosināšanas tiesiskais pamats norādīts Publiskas personas mantas atsavināšanas likuma (turpmāk – Atsavināšanas likums) 4. panta ceturtais daļas 5. punkts, kas nosaka, ka publiskas personas nekustamā īpašuma atsavināšanu var ierosināt īrnieks vai viņa ģimenes loceklis, ja viņš vēlas nopirkt dzīvojamo māju, tās domājamo daļu vai dzīvokļa īpašumu šā likuma 45. pantā noteiktajā kārtībā.

Atsavināšanas likuma 37. panta pirmās daļas 4. punkts nosaka: ja nekustamo īpašumu iegūst šī likuma 4. panta ceturtajā daļā minētā persona, publiskas personas mantu var pārdot par brīvu cenu. Šajā gadījumā pārdošanas cena ir vienāda ar nosacīto cenu.

Saskaņā ar Atsavināšanas likuma 5. panta piekto daļu lēmumā par nekustamā īpašuma atsavināšanu tiek noteikts atsavināšanas veids.

Pamatojoties uz Pašvaldību likuma 10. panta pirmās daļas 16. punktu, Atsavināšanas likuma 4. panta ceturtais daļas 5. punktu, 5. panta pirmo un piekto daļu,

Bauskas novada dome nolemj:

1. Nodot atsavināšanai Bauskas novada pašvaldībai piederošo nekustamo īpašumu – dzīvokli Tīrgus ielā 5-90, Iecavā, Bauskas novadā, kadastra Nr.4064 900 1905, ar kopējo platību 50,8 m² un 492/57992 kopīpašuma domājamās daļas no būves (kadastra apzīmējums 4064 010 1729 001) un zemes vienības (kadastra apzīmējums 4064 010 1729).
2. Noteikt nekustamā īpašuma atsavināšanas veidu - pārdošana par brīvu cenu.
3. Uzdot Bauskas novada pašvaldības Nekustamo īpašumu atsavināšanas komisijai organizēt atsavināšanas procedūru saskaņā ar Publiskas personas mantas atsavināšanas likumu.

Domes priekšsēdētājs

Aivars Okmanis

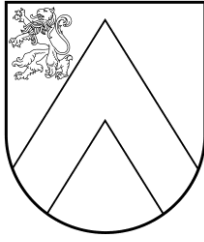

BAUSKAS NOVADA DOME

Uzvaras iela 1, Bauska, Bauskas nov., LV-3901
tālr. 63922238, e-pasts: pasts@bauskasnovads.lv, www.bauskasnovads.lv

LĒMUMS

Bauskā

2025. gada 27. februārī

Nr. 88 (prot. Nr. 2, 51. p.)

Par Bauskas novada pašvaldības nekustamā īpašuma-dzīvokļa Rīgas iela 40-5, Bauska, Bauskas novads atsavināšanu

Nekustamais īpašums – dzīvoklis Rīgas iela 40-5, Bauska, Bauskas novads, kadastra Nr.4001 900 3308 (turpmāk – Dzīvoklis), pieder Bauskas novada pašvaldībai saskaņā ar Zemgales rajona tiesas Bauskas pilsētas zemesgrāmatas nodalījumu Nr. 552 5.

Dzīvokļa platība ir 40,1 m² un pie Dzīvokļa pieder 411/2991 domājamās daļas no zemes vienības ar kadastra apzīmējumu 4001 004 0149, dzīvojamās mājas ar kadastra apzīmējumu 4001 004 0149 001, šķūņa ar būves kadastra apzīmējums 4001 004 0149 003, šķūņa ar būves kadastra apzīmējumu 4001 004 0149 004, tualetes ar būves kadastra apzīmējumu 4001 004 0149 005.

Dzīvoklis netiek izīrēts, jo nav dzīvošanai derīgā stāvoklī. Pašvaldības vai to iestāžu funkciju nodrošināšanai Dzīvoklis nav nepieciešams.

Saskaņā ar Publiskas personas mantas atsavināšanas likuma 4. panta pirmo un otro daļu atvasinātas publiskas personas mantas atsavināšanu var ierosināt attiecīgās iestādes vadītājs, kā arī cita institūcija (amatpersona), kuras valdījumā vai turējumā atrodas publiskas personas manta, ja tā nav nepieciešama attiecīgai atvasinātai publiskai personai vai tās iestādēm to funkciju nodrošināšanai; 5. panta pirmā un piektā daļa noteic, ka atļauju atsavināt publiskas personas mantu dod attiecīgās publiskās personas lēmējinstīcija, lēmumā nosakot atsavināšanas veidu un, ja nepieciešams, nekustamā īpašuma izmantošanas nosacījumus un atsavināšanas tiesību aprobežojumus.

Pamatojoties uz Pašvaldību likuma 10. panta pirmās daļas 16. punktu un Publiskas personas mantas atsavināšanas likuma 4. panta pirmo un otro daļu, 5. panta pirmo un piekto daļu,

Bauskas novada dome nolemj:

1. Nodot atsavināšanai Bauskas novada pašvaldībai piederošo nekustamo īpašumu – dzīvokli Rīgas iela 40-5, Bauska, Bauskas novads, kadastra Nr.4001 900 3308 ar kopējo platību 40,1 m² un 411/2991 domājamām daļām no zemes vienības ar kadastra apzīmējumu 4001 004 0149, dzīvojamās mājas ar kadastra apzīmējumu 4001 004 0149 001, un šķūņa ar būves kadastra apzīmējumu 4001 004 0149 003, šķūņa ar būves kadastra apzīmējumu 4001 004 0149 004, tualetes ar būves kadastra apzīmējumu 4001 004 0149 005.
2. Noteikt nekustamā īpašuma atsavināšanas veidu- pārdošana izsolē.
3. Uzdot Bauskas novada pašvaldības Nekustamo īpašumu atsavināšanas komisijai organizēt atsavināšanas procedūru saskaņā ar Publiskas personas mantas atsavināšanas likumu.

Domes priekšsēdētājs

Aivars Okmanis



BAUSKAS NOVADA DOME

Uzvaras iela 1, Bauska, Bauskas nov., LV-3901
tālr. 63922238, e-pasts: pasts@bauskasnovads.lv, www.bauskasnovads.lv

LĒMUMS Bauskā

2025. gada 27. februārī

Nr. 89 (prot. Nr. 2, 52. p.)

Par Bauskas novada pašvaldības nekustamā īpašuma - dzīvokļa “Uldzes”-6, Grenctāle, Brunavas pagastā nodošanu atsavināšanai

Nekustamais īpašums – dzīvoklis “Uldzes”-6, Grenctāle, Brunavas pagasts, Bauskas novads, kadastra Nr. 4046 900 0020, ar platību 21,10 m² un kopīpašuma 211/5626 domājamām daļām no dzīvojamās mājas (kadastra apzīmējums 4046 019 0065 001), zemes vienības (kadastra apzīmējums 4046 019 0065), zemes vienības (kadastra apzīmējums 4046 019 0067 un palīgēkas (kadastra apzīmējums 4046 019 0067 001) (turpmāk – Dzīvoklis) pieder Bauskas novada pašvaldībai saskaņā ar Zemgales rajona tiesas Brunavas pagasta zemesgrāmatas nodaļījumu Nr. 1000 0001 8031-6.

Dzīvoklis netiek izīrēts, jo nav dzīvošanai derīgā stāvoklī. Dzīvoklis nav nepieciešams pašvaldības vai to iestāžu funkciju nodrošināšanai.

Publiskas personas mantas atsavināšanas likuma 4. panta pirmā un otrā daļa nosaka, ka atvasinātas publiskas personas mantas atsavināšanu var ierosināt attiecīgās iestādes vadītājs, kā arī cita institūcija (amatpersona), kuras valdījumā vai turējumā atrodas publiskas personas manta, ja tā nav nepieciešama attiecīgai atvasinātai publiskai personai vai tās iestādēm to funkciju nodrošināšanai. 5. panta pirmā un piektā daļa nosaka, ka atļauju atsavināt publiskas personas mantu dod attiecīgās publiskās personas lēmējinstiūcija, lēmumā nosakot atsavināšanas veidu un, ja nepieciešams, nekustamā īpašuma izmantošanas nosacījumus un atsavināšanas tiesību aprobežojumus.

Pamatojoties uz Pašvaldību likuma 10. panta pirmās daļas 16. punktu un Publiskas personas mantas atsavināšanas likuma 4. panta pirmo un otro daļu, 5. panta pirmo un piekto daļu,

Bauskas novada dome nolemj:

1. Nodot atsavināšanai Bauskas novada pašvaldībai piederošo nekustamo īpašumu - dzīvokli “Uldzes”-6, Grenctāle, Brunavas pagasts, Bauskas novads, kadastra Nr. 4046 900 0020, ar kopējo platību 21,10 m² un kopīpašuma 211/5626 domājamām daļām no dzīvojamās mājas (kadastra apzīmējums 4046 019 0065 001), zemes vienības (kadastra apzīmējums 4046 019 0065), zemes vienības (kadastra apzīmējums 4046 019 0067) un palīgēkas (kadastra apzīmējums 4046 019 0067 001).
2. Noteikt nekustamā īpašuma atsavināšanas veidu - pārdošana izolē.
3. Uzdot Bauskas novada pašvaldības Nekustamo īpašumu atsavināšanas komisijai organizēt atsavināšanas procedūru saskaņā ar Publiskas personas mantas atsavināšanas likumu.

Domes priekšsēdētājs

Aivars Okmanis

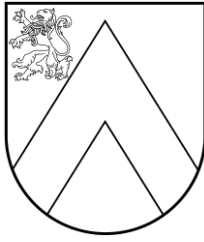

BAUSKAS NOVADA DOME

Uzvaras iela 1, Bauska, Bauskas nov., LV-3901
tālr. 63922238, e-pasts: pasts@bauskasnovads.lv, www.bauskasnovads.lv

LĒMUMS Bauskā

2025. gada 27. februārī

Nr. 90 (prot. Nr. 2, 53.p.)

Par nekustamā īpašuma “Jaunrupuļi” Brunavas pagastā sastāvā esošās zemes vienības ar kadastra apzīmējumu 4046 011 0090, ½ domājamās daļas atsavināšanu

Bauskas novada pašvaldībā 2025. gada 24. janvārī saņemts M. J., personas kods [...], dzīvesvietas adrese: [...], iesniegums ar ierosinājumu nodot atsavināšanai nekustamā īpašuma “Jaunrupuļi”, Grenctāle, Brunavas pag., Bauskas nov., kadastra Nr.4046 011 0090, zemes vienības 0,3334 ha platībā ar kadastra apzīmējumu 4046 011 0090 – ½ domājamo daļu, kas pieder Bauskas novada pašvaldībai saskaņā ar Zemgales rajona tiesas Brunavas pagasta zemesgrāmatu nodaļījumu Nr.1000 0015 1682.

Izskatot M. J. iesniegumu, Bauskas novada dome konstatēja:

Publiskas personas mantas atsavināšanas likuma 4.panta ceturtais daļas 3.punkts nosaka, ka publiskas personas mantas atsavināšanu atsevišķos gadījumos var ierosināt zemesgrāmatā ierakstītas būves īpašnieks, ja viņš vēlās iegūt īpašumā zemesgabalu, uz kuras atrodas ēka.

Uz zemes vienības 0,3334 ha platībā ar kadastra apzīmējumu 4046 011 0090 atrodas ēkas: dzīvojamā māja ar būves kadastra apzīmējumu 4046 011 0090 001; saimniecības ēka ar būves kadastra apzīmējumu 4046 011 0090 0020. Minētās ēkas saskaņā ar Zemgales rajona tiesas Brunavas pagasta zemesgrāmatas nodaļījumu Nr.1000 0015 1682 pieder M. J..

Ievērojot iepriekš minēto un pamatojoties uz Pašvaldību likuma 10. panta pirmās daļas 16. punktu un Publiskas personas mantas atsavināšanas likuma 4. panta ceturtais daļas 3. punktu, 5. panta pirmo un piekto daļu, 37. panta pirmās daļas 4. punktu,

Bauskas novada dome nolemj:

1. Nodot atsavināšanai nekustamā īpašuma „Jaunrupuļi”, Grenctāle, Brunavas pag., Bauskas nov., kadastra Nr.4046 011 0090, sastāvā esošās zemes vienības 0,3334 ha platībā ar kadastra apzīmējumu 4046 011 0090 – ½ domājamo daļu, kas pieder Bauskas novada pašvaldībai.
2. Noteikt nekustamā īpašuma atsavināšanas veidu – pārdošana par brīvu cenu.
3. Uzdēt Bauskas novada pašvaldības Nekustamo īpašumu atsavināšanas komisijai organizēt atsavināšanas procedūru saskaņā ar Publiskas personas mantas atsavināšanas likumu.

Domes priekšsēdētājs

Aivars Okmanis



BAUSKAS NOVADA DOME

Uzvaras iela 1, Bauska, Bauskas nov., LV-3901
tālr. 63922238, e-pasts: pasts@bauskasnovads.lv, www.bauskasnovads.lv

LĒMUMS Bauskā

2025. gada 27. februārī

Nr. 91 (prot. Nr. 2, 54. p.)

Par Bauskas novada pašvaldības nekustamā īpašuma “Jasmīni”, Ceraukstes pagastā atsavināšanu

Bauskas novada pašvaldībā 2025. gada 10. februārī saņemts Ā. K., personas kods [...], dzīvesvietas adrese: [...], iesniegums, kurā izteikts ierosinājums nodot atsavināšanai nekustamo īpašumu “Jasmīni”, Ceraukstes pagastā, Bauskas novadā, kadastra Nr. 4050 006 0050, kas sastāv no zemes vienības 0,3007 ha platībā ar kadastra apzīmējumu 4050 006 0050 un pieder Bauskas novada pašvaldībai saskaņā ar Zemgales rajona tiesas Ceraukstes pagasta zemesgrāmatas nodalījumu Nr. 1000 0094 1703.

Izskatot Ā. K. iesniegumu, Bauskas novada dome konstatēja:

Ar Bauskas novada domes 2014. gada 24. aprīļa lēmumu “Par zemes lietošanas tiesību izbeigšanu Ā. K. uz zemes vienību ar kadastra apzīmējumu 4050 006 0050 Ceraukstes pagastā” noteikts, ka Ā. K. zemes lietošanas tiesības uz pastāvīgā lietošanā piešķirto zemi Ceraukstes pagastā zemes vienību 0,29 ha platībā ar kadastra apzīmējumu 4050 006 0050 izbeigušās 2010. gada 31. augustā.

2014. gada 9. jūnijā Ā. K. noslēdza zemes nomas līgumu par zemes vienības 0,29 ha platībā ar kadastra apzīmējumu 4050 006 0121 nomu. 2024. gada 5. jūnijā zemes nomas līguma termiņš pagarināts.

Pēc robežu iemērīšanas dabā, zemes vienības ar kadastra apzīmējumu 4050 006 0050 sastāda 0,3007 ha.

Publiskas personas mantas atsavināšanas likuma 4. panta ceturtais daļas 8. punkts nosaka, ka publiskas personas mantas atsavināšanu atsevišķos gadījumos var ierosināt persona, kurai Valsts un pašvaldību īpašuma privatizācijas un privatizācijas sertifikātu izmantošanas pabeigšanas likumā noteiktajā kārtībā ir izbeigtas zemes lietošanas tiesības un ar kuru pašvaldība ir noslēgusi zemes nomas līgumu, ja šī persona vēlas nopirkt zemi, kas bijusi tās lietošanā un par ko ir noslēgts zemes nomas līgums. Publiskas personas mantas atsavināšanas likuma 37.panta pirmās daļas 4.punkts nosaka, ka publiskas personas mantu var pārdot par brīvu cenu, ja nekustamo īpašumu iegūst šā likuma 4.panta ceturtajā daļā minētā persona. Šajā gadījumā pārdošanas cena ir vienāda ar nosacīto cenu.

Ievērojot iepriekš minēto un pamatojoties uz Pašvaldību likuma 10. panta pirmās daļas 16. punktu un Publiskas personas mantas atsavināšanas likuma 4. panta ceturtais daļas 8. punktu, 5. panta pirmo un piekto daļu, 37. panta pirmās daļas 4. punktu,

Bauskas novada dome nolemj:

1. Nodot atsavināšanai Bauskas novada pašvaldībai piederošu nekustamo īpašumu “Jasmīni”, Ceraukstes pagasts, Bauskas novads, kadastra Nr.4050 006 0050, kas sastāv no zemes vienības 0,3007 ha platībā ar kadastra apzīmējumu 4050 006 0050.
2. Noteikt nekustamā īpašuma atsavināšanas veidu – pārdošana par brīvu cenu.

3. Uzdot Bauskas novada pašvaldības Nekustamo īpašumu atsavināšanas komisijai organizēt atsavināšanas procedūru saskaņā ar Publiskas personas mantas atsavināšanas likumu.

Domes priekšsēdētājs

Aivars Okmanis

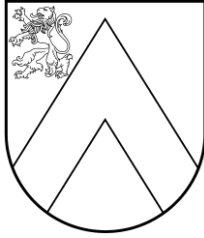

BAUSKAS NOVADA DOME

Uzvaras iela 1, Bauska, Bauskas nov., LV-3901
tālr. 63922238, e-pasts: pasts@bauskasnovads.lv, www.bauskasnovads.lv

LĒMUMS

Bauskā

2025. gada 27. februārī

Nr. 92 (prot. Nr. 2, 55.p.)

Par Bauskas novada pašvaldības nekustamā īpašuma - dzīvokļa "Eglaines"-5, Kurmene, Kurmenes pagastā nodošanu atsavināšanai

Bauskas novada pašvaldības bilancē ir neizīrēts dzīvoklis "Eglaines"-5, Kurmene, Kurmenes pagastā, Bauskas novadā ar platību 20,8 m².

Bauskas novada pašvaldībai īpašuma tiesības uz nekustamo īpašumu - dzīvokli "Eglaines"-5, Kurmene, Kurmenes pagastā, Bauskas novadā, kadastra numurs 32629000047, 2025. gada 6. janvārī reģistrētas Zemgales rajona tiesas Kurmenes pagasta zemesgrāmatas nodaļā Nr. 100000185360-5.

Saskaņā ar Publiskas personas mantas atsavināšanas likuma 4. panta pirmo un otro daļu atvasinātas publiskas personas mantas atsavināšanu var ierosināt attiecīgās iestādes vadītājs, kā arī cita institūcija (amatpersona), kuras valdījumā vai turējumā atrodas publiskas personas manta, ja tā nav nepieciešama attiecīgai atvasinātai publiskai personai vai tās iestādēm to funkciju nodrošināšanai.

Bauskas novada pašvaldības iestādes "Vecumnieku apvienības pārvalde" darbinieki, piedaloties Attīstības un būvniecības departamenta Būvniecības nodaļas speciālistam, apsekoja dzīvojamo telpu (dzīvokli) "Eglaines"-5, Kurmene, Kurmenes pagastā, Bauskas novadā. Telpām ir iesākti remontdarbi, bet, ņemot vērā, ka pārējie dzīvokļu īpašumi ir privatizēti un dzīvoklis Nr. 5 ir vienīgais pašvaldībai piederošais īpašums dzīvojamā mājā "Eglaines", Kurmenē, ir ierosinājums dzīvokli nodot atsavināšanai.

Saskaņā ar Publiskas personas mantas atsavināšanas likuma 5. panta pirmo un piekto daļu atļauju atsavināt publiskas personas mantu dod attiecīgās publiskās personas lēmējinstiūcija, lēmumā nosakot atsavināšanas veidu un, ja nepieciešams, nekustamā īpašuma izmantošanas nosacījumus un atsavināšanas tiesību aprobežojumus.

Pamatojoties uz Pašvaldību likuma 10. panta pirmās daļas 16. punktu, un Publiskas personas mantas atsavināšanas likuma 3. panta otro daļu, 4. panta pirmo un otro daļu, 5. panta pirmo un piekto daļu,

Bauskas novada dome nolemj:

1. Nodot atsavināšanai Bauskas novada pašvaldībai piederošo nekustamo īpašumu - dzīvokli «Eglaines"-5, Kurmene, Kurmenes pagastā, Bauskas novadā, kadastra Nr. 32629000047, ar kopējo platību 20,8 m² un 208/3097 kopīpašuma domājamās daļas no būves (kadastra apzīmējums 32620090122001), būves (kadastra apzīmējums 32620090122002), būves (kadastra apzīmējums 32620090122003), būves (kadastra apzīmējums 32620090122004), būves (kadastra apzīmējums 32620090122005), būves (kadastra apzīmējums 32620090122006) un zemes vienības (kadastra apzīmējums 32620090122).
2. Noteikt lēmuma 1.punktā minētā nekustamā īpašuma atsavināšanas veidu - pārdošana izolē.
3. Uzdot Bauskas novada pašvaldības Nekustamo īpašumu atsavināšanas komisijai organizēt atsavināšanas procedūru saskaņā ar Publiskas personas mantas atsavināšanas likumu.

Domes priekšsēdētājs

Aivars Okmanis

Šis dokuments ir parakstīts ar drošu elektronisko parakstu un satur laika zīmogu

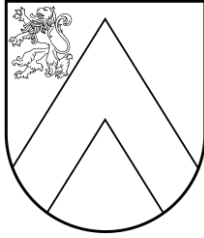

BAUSKAS NOVADA DOME

Uzvaras iela 1, Bauska, Bauskas nov., LV-3901
tālr. 63922238, e-pasts: pasts@bauskasnovads.lv, www.bauskasnovads.lv

LĒMUMS

Bauskā

2025. gada 27. februārī

Nr. 93 (prot. Nr. 2, 56. p.)

Par Bauskas novada pašvaldības nekustamā īpašuma – dzīvokļa “Beibeži 5”-8, Beibeži, Vecumnieku pagastā nodošanu atsavināšanai

Bauskas novada pašvaldības bilancē ir neizīrēts dzīvoklis “Beibeži 5”-8, Beibeži, Vecumnieku pagastā, Bauskas novadā ar platību 48.0 m².

Bauskas novada pašvaldībai īpašuma tiesības uz nekustamo īpašumu – dzīvokli “Beibeži 5”-8, Beibeži, Vecumnieku pagastā, Bauskas novadā, kadastra numurs 40949000347, 2022. gada 6. jūlijā reģistrētas Zemgales rajona tiesas Vecumnieku pagasta zemesgrāmatas nodalījumā Nr. 100000111846 -8.

Saskaņā ar Publiskas personas mantas atsavināšanas likuma 4. panta pirmo un otro daļu atvasinātas publiskas personas mantas atsavināšanu var ierosināt attiecīgās iestādes vadītājs, kā arī cita institūcija (amatpersona), kuras valdījumā vai turējumā atrodas publiskas personas manta, ja tā nav nepieciešama attiecīgai atvasinātai publiskai personai vai tās iestādēm to funkciju nodrošināšanai.

Bauskas novada pašvaldības iestādes “Vecumnieku apvienības pārvalde” darbinieki, piedaloties Attīstības un būvniecības departamenta Būvniecības nodaļas speciālistam, apsekoja dzīvojamo telpu (dzīvokli) “Beibeži 5”-8, Beibeži, Vecumnieku pagastā, Bauskas novadā. Telpām ir nepieciešams veikt remontu. Dzīvokļa telpu remonts izmaksātu ievērojamus finansiālus līdzekļus un nav ekonomiski izdevīgi. Dzīvoklī jānomaina santehnika, jāierīko jauna elektroinstalācija, grīdas konstrukciju remonts un grīdas seguma nomaiņa, kā arī jāveic kosmētiskais remonts.

Ņemot vērā, ka pārējie dzīvokļu īpašumi ir par pajām privatizēti un dzīvoklis Nr. 8 ir vienīgais pašvaldībai piederošais īpašums dzīvojamā mājā “Beibeži 5”, Beibežos, ir ierosinājums dzīvokli nodot atsavināšanai.

Saskaņā ar Publiskas personas mantas atsavināšanas likuma 5. panta pirmo un piekto daļu atļauju atsavināt publiskas personas mantu dod attiecīgās publiskās personas lēmējinstiūcija, lēmumā nosakot atsavināšanas veidu un, ja nepieciešams, nekustamā īpašuma izmantošanas nosacījumus un atsavināšanas tiesību aprobežojumus.

Pamatojoties uz Pašvaldību likuma 10. panta pirmās daļas 16. punktu, un Publiskas personas mantas atsavināšanas likuma 3. panta otro daļu, 4. panta pirmo un otro daļu, 5. panta pirmo un piekto daļu,

Bauskas novada dome nolemj:

1. Nodot atsavināšanai Bauskas novada pašvaldībai piederošo nekustamo īpašumu-dzīvokli «Beibeži 5”-8, Beibeži, Vecumnieku pagastā, Bauskas novadā, kadastra Nr. 40949000347, ar kopējo platību 48.0 m² un 4800/44010 kopīpašuma domājamās daļas no būves (kadastra apzīmējums 40940100136001) un zemes vienības (kadastra apzīmējums 40940100136).
2. Noteikt lēmuma 1.punktā minētā nekustamā īpašuma atsavināšanas veidu - pārdošana izolē.
3. Uzdot Bauskas novada pašvaldības Nekustamo īpašumu atsavināšanas komisijai organizēt atsavināšanas procedūru saskaņā ar Publiskas personas mantas atsavināšanas likumu.

Domes priekšsēdētājs

Aivars Okmanis

Šis dokuments ir parakstīts ar drošu elektronisko parakstu un satur laika zīmogu



BAUSKAS NOVADA DOME

Uzvaras iela 1, Bauska, Bauskas nov., LV-3901
tālr. 63922238, e-pasts: pasts@bauskasnovads.lv, www.bauskasnovads.lv

LĒMUMS Bauskā

2025. gada 27. februārī

Nr. 94 (prot. Nr. 2, 57. p.)

Par Bauskas novada pašvaldības nekustamā īpašuma – dzīvokļa Liepu iela 9-8, Vallē, Valles pagastā nodošanu atsavināšanai

Bauskas novada pašvaldības iestādē “Vecumnieku apvienības pārvalde” saņemts A. P., personas kods [...], ierosinājums nodot atsavināšanai pašvaldībai piederošo nekustamo īpašumu – dzīvokli Liepu iela 9-8, Vallē, Valles pagastā.

Nekustamais īpašums – dzīvoklis Liepu iela 9-8, Valle, Valles pagastā (kadastra Nr. 3290 900 0022) nostiprināts uz pašvaldības vārda Zemgales rajona tiesas Valles pagasta zemesgrāmatas nodalījumā Nr. 238-8.

Atsavināšanas ierosināšanas tiesiskais pamats norādīts Publiskas personas mantas atsavināšanas likuma (turpmāk – Atsavināšanas likums) 4. panta ceturtnās daļas 5. punktā, kas nosaka, ka publiskas personas nekustamā īpašuma atsavināšanu var ierosināt īrnieks vai viņa ģimenes loceklis, ja viņš vēlas nopirkt dzīvojamo māju, tās domājamo daļu vai dzīvokļa īpašumu šā likuma 45. panta noteiktajā kārtībā. Atsavināšanas likuma 37. panta pirmās daļas 4. punkts nosaka: ja nekustamo īpašumu iegūst šī likuma 4. panta ceturtnajā daļā minētā persona, publiskas personas mantu var pārdot par brīvu cenu. Šajā gadījumā pārdošanas cena ir vienāda ar nosacīto cenu. Saskaņā ar Atsavināšanas likuma 5. panta piekto daļu lēmumā par nekustamā īpašuma atsavināšanu tiek noteikts atsavināšanas veids.

2024. gada 28. novembrī noslēgtais Dzīvojamo telpu īres līgums Nr. 4-1/481-2 ir spēkā līdz 2027. gada 30. jūnijam.

Īres un komunālo maksājumu parādu nav.

Pamatojoties uz Pašvaldību likuma 10. panta pirmās daļas 16. punktu un Publiskas personas mantas atsavināšanas likuma 4. panta ceturtnās daļas 5. punktu, 5. panta pirmo un piekto daļu, 37. panta pirmās daļas 4. punktu,

Bauskas novada dome nolemj:

1. Nodot atsavināšanai Bauskas novada pašvaldībai piederošo nekustamo īpašumu – dzīvokli Liepu iela 9-8, Valle, Valles pagastā, Bauskas novadā ar kopējo platību 43,8 m², būves (kadastra apzīmējums 3290 008 0243 001) un zemes (kadastra apzīmējums 3290 008 0243) 438/3714 domājamās daļas.
2. Noteikt nekustamā īpašuma atsavināšanas veidu – pārdošana par brīvu cenu.
3. Uzdot Bauskas novada pašvaldības Nekustamo īpašumu atsavināšanas komisijai organizēt atsavināšanas procedūru saskaņā ar Publiskas personas mantas atsavināšanas likumu.

Domes priekšsēdētājs

Aivars Okmanis

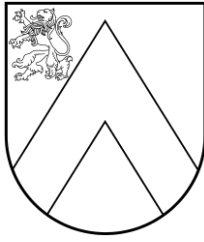

BAUSKAS NOVADA DOME

Uzvaras iela 1, Bauska, Bauskas nov., LV-3901
tālr. 63922238, e-pasts: pasts@bauskasnovads.lv, www.bauskasnovads.lv

LĒMUMS Bauskā

2025. gada 27. februārī

Nr. 95 (prot. Nr. 2, 58. p.)

Par Bauskas novada pašvaldības nekustamā īpašuma – dzīvokļa “Misas kūdra 6”-9, Misā, Vecumnieku pagastā nodošanu atsavināšanai

Bauskas novada pašvaldības iestādē “Vecumnieku apvienības pārvalde” saņemts L. P., personas kods [...], ierosinājums nodot atsavināšanai pašvaldībai piederošo nekustamo īpašumu – dzīvokli “Misas kūdra 6”-9, Misā, Vecumnieku pagastā.

Nekustamais īpašums “Misas kūdra 6”-9, Misa, Vecumnieku pagasts (kadastra Nr. 4094 900 1066) nostiprināts uz Bauskas novada pašvaldības vārda Zemgales rajona tiesas Vecumnieku pagasta zemesgrāmatas nodaļījumā Nr. 530-9.

Atsavināšanas ierosināšanas tiesiskais pamats norādīts Publiskas personas mantas atsavināšanas likuma (turpmāk – Atsavināšanas likums) 4. panta ceturtais daļas 5. punktā, kas nosaka, ka publiskas personas nekustamā īpašuma atsavināšanu var ierosināt īrnieks vai viņa ģimenes loceklis, ja viņš vēlas nopirkt dzīvojamo māju, tās domājamo daļu vai dzīvokļa īpašumu šā likuma 45. panta noteiktajā kārtībā. Atsavināšanas likuma 37. panta pirmās daļas 4. punkts nosaka: ja nekustamo īpašumu iegūst šī likuma 4. panta ceturtajā daļā minētā persona, publiskas personas mantu var pārdot par brīvu cenu. Šajā gadījumā pārdošanas cena ir vienāda ar nosacīto cenu. Saskaņā ar Atsavināšanas likuma 5. panta piekto daļu lēmumā par nekustamā īpašuma atsavināšanu tiek noteikts atsavināšanas veids.

2021. gada 1. decembrī noslēgtais Dzīvojamo telpu īres līgums Nr. 41/21 bija spēkā līdz 2024. gada 30. novembrim. Saņemts iesniegums par īres līguma pagarināšanu. Īres un komunālo maksājumu parādu nav.

Pamatojoties uz Pašvaldību likuma 10. panta pirmās daļas 16. punktu, Publiskas personas mantas atsavināšanas likuma 4. panta ceturtais daļas 5. punktu, 5. panta pirmo un piekto daļu, 37. panta pirmās daļas 4. punktu,

Bauskas novada dome nolemj:

1. Nodot atsavināšanai Bauskas novada pašvaldībai piederošo nekustamo īpašumu - dzīvokli “Misas kūdra 6”-9, Misā, Vecumnieku pagastā, Bauskas novadā (kadastra Nr. 4094 900 1066), sastāvošu no dzīvokļa Nr. 9 ar kopējo platību 42,6 m² un 4260/54280 kopīpašuma domājamām daļām no būves (kadastra apzīmējums 4094 009 0166 001) un zemes vienības (kadastra apzīmējums 4094 009 0166).
2. Noteikt nekustamā īpašuma atsavināšanas veidu – pārdošana par brīvu cenu.
3. Uzdot Bauskas novada pašvaldības Nekustamo īpašumu atsavināšanas komisijai organizēt atsavināšanas procedūru saskaņā ar Publiskas personas mantas atsavināšanas likumu.

Domes priekšsēdētājs

Aivars Okmanis

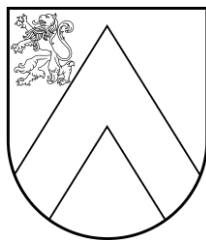

BAUSKAS NOVADA DOME

Uzvaras iela 1, Bauska, Bauskas nov., LV-3901
tālr. 63922238, e-pasts: pasts@bauskasnovads.lv, www.bauskasnovads.lv

LĒMUMS

Bauskā

2025. gada 27. februārī

Nr. 96 (prot. Nr. 2, 59. p.)

Par Bauskas novada pašvaldības nekustamā īpašuma – dzīvokļa Rīgas iela 18-2, Skaistkalne, Skaistkalnes pagastā nodošanu atsavināšanai

Bauskas novada pašvaldības iestādē “Vecumnieku apvienības pārvalde” saņemts S. K., personas kods [...], deklarētā dzīvesvietas adrese: [...], ierosinājums nodot atsavināšanai pašvaldībai piederošo nekustamo īpašumu – dzīvokli Rīgas iela 18-2, Skaistkalne, Skaistkalnes pagasts.

Nekustamais īpašums Rīgas iela 18-2, Skaistkalne, Skaistkalnes pagasts (kadastra Nr. 40809000125) nostiprināts uz pašvaldības vārda Zemgales rajona tiesas Skaistkalnes pagasta zemesgrāmatas nodalījumā Nr. 255-2.

Atsavināšanas ierosināšanas tiesiskais pamats norādīts Publiskas personas mantas atsavināšanas likuma (turpmāk – Atsavināšanas likums) 4. panta ceturtās daļas 5. punktā, kas nosaka, ka publiskas personas nekustamā īpašuma atsavināšanu var ierosināt īrnieks vai viņa ģimenes loceklis, ja viņš vēlas nopirkt dzīvojamo māju, tās domājamo daļu vai dzīvokļa īpašumu šā likuma 45. panta noteiktajā kārtībā. Atsavināšanas likuma 37. panta pirmās daļas 4. punkts nosaka: ja nekustamo īpašumu iegūst šī likuma 4. panta ceturtajā daļā minētā persona, publiskas personas mantu var pārdot par brīvu cenu. Šajā gadījumā pārdošanas cena ir vienāda ar nosacīto cenu. Saskaņā ar Atsavināšanas likuma 5. panta piekto daļu lēmumā par nekustamā īpašuma atsavināšanu tiek noteikts atsavināšanas veids.

Dzīvojamo telpu īres līgums ir spēkā līdz 2028. gada 31. janvārim. Īres un komunālo maksājumu parādu nav.

Pamatojoties uz Pašvaldību likuma 10. panta pirmās daļas 16. punktu, Publiskas personas mantas atsavināšanas likuma 4. panta ceturtās daļas 5. punktu, 5. panta pirmo un piekto daļu, 37. panta pirmās daļas 4. punktu,

Bauskas novada dome nolemj:

1. Nodot atsavināšanai Bauskas novada pašvaldībai piederošo nekustamo īpašumu - dzīvokli Rīgas iela 18-2, Skaistkalne, Skaistkalnes pagastā, Bauskas novadā ar kopējo platību 24,3 m², būves (kadastra apzīmējums 40800020427001) 243/1641 domājamās daļas, būves (kadastra apzīmējums 40800020427003) un būves (kadastra apzīmējums 40800020427005) 489/1641 domājamās daļas, un zemes (kadastra apzīmējums 40800020427) 243/1641 domājamās daļas.
2. Noteikt nekustamā īpašuma atsavināšanas veidu – pārdošana par brīvu cenu.
3. Uzdot Bauskas novada pašvaldības Nekustamo īpašumu atsavināšanas komisijai organizēt atsavināšanas procedūru saskaņā ar Publiskas personas mantas atsavināšanas likumu.

Domes priekšsēdētājs

Aivars Okmanis

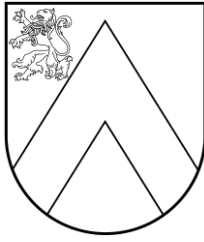

BAUSKAS NOVADA DOME

Uzvaras iela 1, Bauska, Bauskas nov., LV-3901
tālr. 63922238, e-pasts: pasts@bauskasnovads.lv, www.bauskasnovads.lv

LĒMUMS Bauskā

2025. gada 27. februārī

Nr. 97 (prot. Nr. 2, 60. p.)

Par Bauskas novada pašvaldības nekustamā īpašuma “Kalna Pelši”, Vecumnieku pagastā nodošanu atsavināšanai

Vecumnieku apvienības pārvaldē saņemts A. B., personas kods [...], deklarētās dzīvesvietas adrese: [...], ierosinājums nodot atsavināšanai pašvaldībai piederošo nekustamo īpašumu “Kalna Pelši”, Vecumnieku pagastā ar kadastra Nr. 40940120447.

Bauskas novada pašvaldības īpašuma tiesības uz nekustamo īpašumu “Kalna Pelši”, Vecumnieku pagasts, kadastra numurs 40940120447, 2025. gada 27. janvārī reģistrētas Zemgales rajona tiesas Vecumnieku pagasta zemesgrāmatas nodalījumā Nr. 100000941393.

Atsavināšanas ierosināšanas tiesiskais pamats norādīts Publiskas personas mantas atsavināšanas likuma (turpmāk – Atsavināšanas likums) 4. panta ceturtais daļas 3. punktā, kas nosaka, ka publiskas personas nekustamā īpašuma atsavināšanu var ierosināt zemesgrāmatā ierakstītas ēkas (būves) īpašnieks vai visi kopīpašnieki, ja viņi vēlas nopirkt zemesgabalu, uz kura atrodas ēka (būve).

Saskaņā ar ierakstiem Zemgales rajona tiesas Vecumnieku pagasta zemesgrāmatas nodalījumā Nr. 100000627424 uz zemes vienības ar kadastra apzīmējumu 40940120447 atrodas atsavināšanas ierosinātājam A. B. piederošas būves.

Atsavināšanas likuma 44. panta ceturtajā daļā noteikts, ka publiskai personai piederošu zemesgabalu, uz kura atrodas citai personai (kopīpašniekiem) piederošas ēkas (būves), var pārdot tikai zemesgrāmatā ierakstītas ēkas (būves) īpašniekam (visiem kopīpašniekiem proporcionāli viņu kopīpašuma daļām).

Atsavināšanas likuma 37. panta pirmās daļas 4. punkts nosaka: ja nekustamo īpašumu iegūst šī likuma 4. panta ceturtajā daļā minētā persona, publiskas personas mantu var pārdot par brīvu cenu. Šajā gadījumā pārdošanas cena ir vienāda ar nosacīto cenu.

Atsavināšanas likuma 5. panta pirmajā daļā noteikts, ka atļauju atsavināt atvasinātas publiskas personas nekustamo īpašumu dod attiecīgās atvasinātās publiskās personas lēmējinstītūcija.

Saskaņā ar Atsavināšanas likuma 5. panta piekto daļu lēmumā par nekustamā īpašuma atsavināšanu tiek noteikts atsavināšanas veids.

Pamatojoties uz Pašvaldību likuma 10. panta pirmās daļas 16. punktu, Atsavināšanas likuma 4. panta ceturtais daļas 3. punktu, 5. panta pirmo un piekto daļu un 37. panta pirmās daļas 4. punktu,

Bauskas novada dome nolemj:

1. Nodot atsavināšanai Bauskas novada pašvaldībai piederošo nekustamo īpašumu “Kalna Pelši”, Vecumnieku pagasts, kadastra numurs 40940120447, sastāvošu no zemes vienības 1,66 ha platībā ar kadastra apzīmējumu 40940120447.
2. Noteikt nekustamā īpašuma atsavināšanas veidu - pārdošana par brīvu cenu.
3. Uzdot Bauskas novada pašvaldības Nekustamo īpašumu atsavināšanas komisijai organizēt atsavināšanas procedūru saskaņā ar Publiskas personas mantas atsavināšanas likumu.

Šis dokuments ir parakstīts ar drošu elektronisko parakstu un satur laika zīmogu

Domes priekšsēdētājs

Aivars Okmanis



BAUSKAS NOVADA DOME

Uzvaras iela 1, Bauska, Bauskas nov., LV-3901
tālr. 63922238, e-pasts: pasts@bauskasnovads.lv, www.bauskasnovads.lv

LĒMUMS Bauskā

2025. gada 27. februārī

Nr. 98 (prot. Nr. 2, 61. p.)

Par Bauskas novada pašvaldības nekustamā īpašuma – dzīvokļa Nr.3, dzīvojamajā mājā “Skujukrogs”, Rundāles pagasts nodošanu atsavināšanai

Bauskas novada pašvaldībā 2024. gada 17. aprīlī saņemts D.L., personas kods [...], deklarētā dzīvesvietas adrese: [...], iesniegums (reģ. Nr. RAP/2024/3-9/119/F), kurā izteikts lūgums nodot atsavināšanai pašvaldībai piederošo nekustamo īpašumu – dzīvokli Nr.3, dzīvojamajā mājā "Skujukrogs", Rundāles pagasts, Bauskas novads.

Nekustamais īpašums "Skujukrogs"- 3, Rundāles pag., (kadastra Nr.4076 900 0492) nostiprināts uz pašvaldības vārda Zemgales rajona tiesas Rundāles pagasta zemesgrāmatas nodalījumā Nr. 1000000008383.

Saskaņā ar Bauskas novada pašvaldības iestādes “Rundāles apvienības pārvalde” 05.02.2025. izziņu Nr. RAP/2025/3-12/3 īrniekam nav parādu par īri un komunālajiem pakalpojumiem.

Atsavināšanas ierosināšanas tiesiskais pamats norādīts Publiskas personas mantas atsavināšanas likuma (turpmāk – Atsavināšanas likums) 4. panta ceturtās daļas 5. punktā, kas nosaka, ka publiskas personas nekustamā īpašuma atsavināšanu var ierosināt īrnieks vai viņa ģimenes loceklis, ja viņš vēlas nopirkt dzīvojamo māju, tās domājamo daļu vai dzīvokļa īpašumu šā likuma 45. pantā noteiktajā kārtībā.

Atsavināšanas likuma 37. panta pirmās daļas 4. punkts nosaka: ja nekustamo īpašumu iegūst šī likuma 4. panta ceturtajā daļā minētā persona, publiskas personas mantu var pārdot par brīvu cenu. Šajā gadījumā pārdošanas cena ir vienāda ar nosacīto cenu.

Saskaņā ar Atsavināšanas likuma 5. panta piekto daļu lēmumā par nekustamā īpašuma atsavināšanu tiek noteikts atsavināšanas veids.

Pamatojoties uz Pašvaldību likuma 10. panta pirmās daļas 16. punktu, Publiskas personas mantas atsavināšanas likuma 4. panta ceturtās daļas 5. punktu, 5. panta pirmo un piekto daļu, 37. panta pirmās daļas 4. punktu,

Bauskas novada dome nolemj:

1. Nodot atsavināšanai Bauskas novada pašvaldībai piederošo dzīvokļa īpašumu "Skujukrogs"-3, Rundāles pagastā, Bauskas novadā (kadastra Nr.4076 900 0492), sastāvošu no dzīvokļa Nr.3 ar kopējo platību 36,9 m² un 369/1935 kopīpašuma domājamajām daļām no daudzdzīvokļu dzīvojamās mājas (kadastra apzīmējums 4076 006 0165 001), kūts (kadastra apzīmējums 4076 006 0165 002), šķūņa (kadastra apzīmējums 4076 006 0165 003) un zemesgabala (kadastrs apzīmējums 4076 006 0165).
2. Noteikt nekustamā īpašuma atsavināšanas veidu - pārdošana par brīvu cenu.
3. Uzdot Bauskas novada pašvaldības Nekustamo īpašumu atsavināšanas komisijai organizēt atsavināšanas procedūru saskaņā ar Publiskas personas mantas atsavināšanas likumu.

Domes priekšsēdētājs

Aivars Okmanis

Šis dokuments ir parakstīts ar drošu elektronisko parakstu un satur laika zīmogu



BAUSKAS NOVADA DOME

Uzvaras iela 1, Bauska, Bauskas nov., LV-3901
tālr. 63922238, e-pasts: pasts@bauskasnovads.lv, www.bauskasnovads.lv

LĒMUMS Bauskā

2025. gada 27. februārī

Nr. 99 (prot. Nr. 2, 62. p.)

Par Bauskas novada pašvaldības nekustamā īpašuma – dzīvokļa “Zemzari”- 44, Pilsrundāle, Rundāles pagasts, Bauskas novads atsavināšanu

Nekustamais īpašums – dzīvoklis “Zemzari”- 44, Pilsrundāle, Rundāles pagasts, Bauskas novads, kadastra Nr. 4076 900 0241, pieder Bauskas novada pašvaldībai saskaņā ar Zemgales rajona tiesas Rundāles pagasta zemesgrāmatas nodalījumu Nr.405 44.

Minētais nekustamais īpašums ir ļoti sliktā stāvoklī, ir nepieciešami lieli finanšu ieguldījumi, lai tas būtu dzīvošanai derīgs, līdz ar to pašvaldību funkciju veikšanai nav izmantojams.

Saskaņā ar Publiskas personas mantas atsavināšanas likuma 4. panta pirmo un otro daļu atvasinātas publiskas personas mantas atsavināšanu var ierosināt attiecīgās iestādes vadītājs, kā arī cita institūcija (amatpersona), kuras valdījumā vai turējumā atrodas publiskas personas manta, ja tā nav nepieciešama attiecīgai atvasinātai publiskai personai vai tās iestādēm to funkciju nodrošināšanai. Savukārt šā likuma 5. panta pirmā un piektā daļa noteic, ka atļauju atsavināt publiskas personas mantu dod attiecīgās publiskās personas lēmējinstīcija, lēmumā nosakot atsavināšanas veidu un, ja nepieciešams, nekustamā īpašuma izmantošanas nosacījumus un atsavināšanas tiesību aprobežojumus.

Pamatojoties uz Pašvaldību likuma 10. panta pirmās daļas 16. punktu un Publiskas personas mantas atsavināšanas likuma 4. panta pirmo un otro daļu, 5. panta pirmo un piekto daļu,

Bauskas novada dome nolemj:

1. Nodot atsavināšanai Bauskas novada pašvaldībai piederošo nekustamo īpašumu – dzīvokli “Zemzari”- 44, Pilsrundāle, Rundāles pagasts, Bauskas novads (kadastra Nr. 4076 900 0241), ar kopējo platību 35,3 m² un 340/22756 kopīpašuma domājamām daļām no daudzdzīvokļu dzīvojamās mājas (kadastra apzīmējums 4076 003 0548 002) un zemes vienības (kadastrs apzīmējums 4076 003 0548).
2. Noteikt lēmuma 1.punktā minētā nekustamā īpašuma atsavināšanas veidu - pārdošana izolē.
3. Uzdot Bauskas novada pašvaldības Nekustamo īpašumu atsavināšanas komisijai organizēt atsavināšanas procedūru saskaņā ar Publiskas personas mantas atsavināšanas likumu.

Domes priekšsēdētājs

Aivars Okmanis



BAUSKAS NOVADA DOME

Uzvaras iela 1, Bauska, Bauskas nov., LV-3901
tālr. 63922238, e-pasts: pasts@bauskasnovads.lv, www.bauskasnovads.lv

LĒMUMS

Bauskā

2025. gada 27. februārī

Nr. 100 (prot. Nr. 2, 63. p.)

Par Bauskas novada pašvaldības nekustamā īpašuma “Kukšukrogs”, Viesturu pagastā nodošanu atsavināšanai

Bauskas novada pašvaldībai piederošs nekustamais īpašums “Kukšukrogs”, Viesturu pagasts, Bauskas novads (kadastra numurs 4096 010 0013), sastāv no apbūvētas zemes vienības 1,57 ha platībā ar kadastra apzīmējumu 4096 010 0013 un dzīvojamās mājas ar kadastra apzīmējumu 4096 010 0013 001.

Nekustamais īpašums “Kukšukrogs”, Viesturu pagastā uz pašvaldības vārda nostiprināts Zemgales rajona tiesas Viesturu pagasta zemesgrāmatas nodaļījumā Nr. 100000941682.

Minētais īpašums pašvaldību funkciju veikšanai nav nepieciešams.

Pašvaldību likuma 10. panta pirmās daļas 16. punkts nosaka, ka domes kompetencē ir lemt par pašvaldības nekustamā īpašuma atsavināšanu.

Publiskas personas mantas atsavināšanas likuma 4. panta pirmā daļa nosaka, ka atsavinātas publiskas mantas atsavināšanu var ierosināt, ja tā nav nepieciešama attiecīgai publiskai personai vai tās iestādēm to funkciju nodrošināšanai. Savukārt šā likuma 5. panta pirmā daļa nosaka, ka atļauju atsavināt atsavinātas publiskas personas nekustamo īpašumu dod attiecīgas atsavinātas publiskas personas lēmējinstītūcija vai tās noteikta institūcija. Piektā daļa nosaka, ka lēmumā par nekustamā īpašuma atsavināšanu tiek noteikts arī atsavināšanas veids un, ja nepieciešams, nekustamā īpašuma turpmākās izmantošanas nosacījumi un atsavināšanas tiesību aprobežojumi.

Publiskas personas finanšu līdzekļu un mantas izšķērdēšanas novēršanas likuma 3.pantā noteikts, ka pašvaldībai ar finanšu līdzekļiem un mantu jārīkojas lietderīgi un manta atsavināma un nododama īpašumā vai lietošanā citai personai par iespējami augstāku cenu.

Pamatojoties uz Pašvaldību likuma 10. panta pirmās daļas 16. punktu, Publiskas personas mantas atsavināšanas likuma 4. panta pirmo daļu un 5. panta pirmo un piekto daļu, Publiskas personas finanšu līdzekļu un mantas izšķērdēšanas novēršanas likuma 3. pantu,

Bauskas novada dome nolemj:

1. Nodot atsavināšanai Bauskas novada pašvaldībai piederošo nekustamo īpašumu “Kukšukrogs”, Viesturu pagastā, Bauskas novadā (kadastra Nr. 4096 010 0013), kas sastāv no zemes vienības 1,57 ha platībā ar kadastra apzīmējumu 4096 010 0013 un dzīvojamās mājas ar kadastra apzīmējumu 4096 010 0013 001.
2. Noteikt nekustamā īpašuma atsavināšanas veidu - pārdošana izsolē.
3. Uzdot Bauskas novada pašvaldības Nekustamo īpašumu atsavināšanas komisijai organizēt atsavināšanas procedūru saskaņā ar Publiskas personas mantas atsavināšanas likumu.

Domes priekšsēdētājs

Aivars Okmanis